EDICION DE 30 PAGINAS
AGENCIAS EN EL EXTRANJERO:
NUEVA YORK: 141, BROADWAY
LONDRES, 4 & 5, COPTHALL COURT
AGENCIAS EN TODAS LAS PROVINCIAS

LA NACION

PRECIO: 20 CENTAVOS
NUMERO ATRASADO: 40 CENTAVOS
SUBSCRIPCIONES:
Por un año: $ 50.00 - Por seis meses: $ 26.00
Por 3 meses: $ 14.00 - Por 1 año extranjero: $ 110.00

AÑO IV. Santiago de Chile, Domingo 16 de Mayo de 1920 Núm. 1,218

LOS BAILES DE MODA

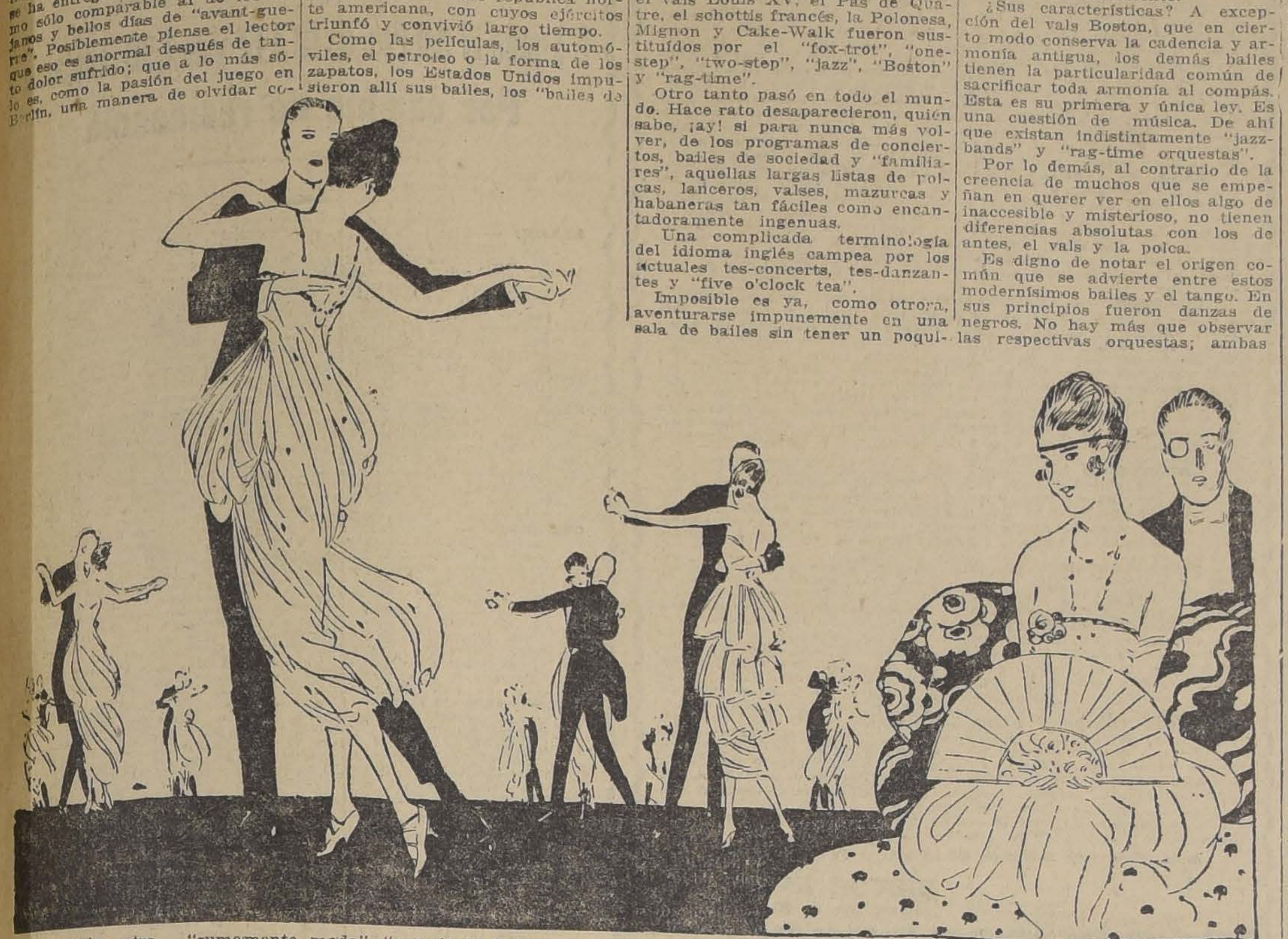

De tarde en tarde llegan de París crónicas que describen el entusiasmo con que aquella ciudad se ha entregado al baile, entusiasmo sólo comparable al de los lejanos y bellos días de "avant-guerre". Posiblemente piense el lector que eso es anormal después de tanto dolor sufrido; que a lo más sólo es, como la pasión del juego en Berlín, una manera de olvidar como cualquier otra, "sumamente estética" en este caso.

Sería un error afirmar eso. Si París baila con tanto entusiasmo y a todas horas el "rag-time" y otros modernismos, sólo se debe a un fenómeno de contagio.

Y aquí viene lo curioso. La "Ciudad Luz" soberana dictadora de toda novedad hasta 1914, perdió su predominio desde esa fecha en este y otros aspectos muy variados de la moda, bajo el influjo aplastador de la enorme república norte americana, con cuyos ejércitos triunfó y convivió largo tiempo.

Como las películas, los automóviles, el petroleo o la forma de los zapatos, los Estados Unidos impusieron allí sus bailes, los "bailes de moda", "especie de fiebre que ataca de golpe y no se sabe lo que dura", según frase de cierto escritor refiriéndose a la afición por las cosas yanquis.

En esto París "perdió la línea" Como si ansiase cambiar de una vez su pulcra casaca versallesca por el democrático saco de las urbes americanas, fabriles y ruidosas, adoptó de pronto unos bailes que son como el alma inquieta y trepidante de la época actual. Así el vals Louis XV, el Pas de Quatre, el schottis francés, la Polonesa, Mignon y Cake-Walk fueron sustituídos por el "fox-trot", "one-step", "two-step", "jazz", "Boston" y "rag-time".

Otro tanto pasó en todo el mundo. Hace rato desaparecieron, quién sabe, ¡ay! si para nunca más volver, de los programas de conciertos, bailes de sociedad y "familiares", aquellas largas listas de polcas, lanceros, valses, mazurcas y habaneras tan fáciles como encantadoramente ingenuas.

Una complicada terminología del idioma inglés campea por los actuales tes-concerts, tes-danzantes y "five o'clock tea".

Imposible es ya, como otrora, aventurarse impunemente en una sala de bailes sin tener un poquito de "academia" para no hacer papelón. Se impone conocer y dominar los "bailes modernos", frase que a muchos les resulta enigmática, tal vez sin motivo. Desde las antiquísimas Danzas del Vientre y del Velo hasta el más reciente de los zapateados, siempre se ha bailado sobre los pies... Los bailes de moda, no de cabeza ni en cuatro patas, cosa que los haría inquietantes, son simplemente como los demás: de agarrarse y dar vueltas.

No obstante ser en esto muy antiguos, los actuales bailes son por sus caracteres muy modernos y aún agregaría que "muy 1920" y muy cosmopolitas...

Siete son los realmente en boga entre nosotros: el "one- step", "two-step", "fox-trot", "vals Boston", "jazz", "rag-time" y el tango. En un plano inferior, pero también frecuentados, están el "vals Hesitation" y la "Maxixa". En realidad quedan reducidos a cinco, si se considera que el "jazz" y el "rag-time" no son más que los primeros bailados, ya sea con lentitud, ya con mucho movimiento.

¿Sus características? A excepción del vals Boston, que en cierto modo conserva la cadencia y armonía antigua, los demás bailes tienen la particularidad común de sacrificar toda armonía al compás. Esta es su primera y única ley. Es una cuestión de música. De ahí que existan indistintamente "jazz-bands" y "rag-time orquestas".

Por lo demás, al contrario de la creencia de muchos que se empeñan en querer ver en ellos algo de inaccesible y misterioso, no tienen diferencias absolutas con los de antes, el vals y la polca.

Es digno de notar el origen común que se advierte entre estos modernísimos bailes y el tango. En sus principios fueron danzas de negros. No hay más que observar las respectivas orquestas; ambas son sumamente pintorescas, chillonas, con la diferencia de que mientras la del tango consta de un modesto bandoleón, guitarra, violín y piano, la norteamericana se compone de piano, banjo (instrumento japonés), violín, bombo, tambor, platillos, campanas, campanillas, saxofón y pito, en fin, de una tan rara y complicada "batterie" que parece que tocasen doce músicos donde en realidad sólo tocan cinco o seis, haciendo un barullo sólo comparable, según un escritor, al que produce la entrada de un tren rápido en una estación cubierta de cristal.

Tanto pequeño instrumento no tiene más fin que hacer el compás más "seco", más acompasado, si puede decirse.

Mucho se habla y se discute sobre los pretendidos tangos "de salón" y "de barrio" y aún más se discute de la moralidad del tango en sí.

Lo primero no tiene fundamento. No hay más tango que uno. Lo segundo depende de las personas que lo bailen, de su educación. Al respecto decía revista "Femina" en su número de "avant-guerre", cuando tanto se usaba en París: "La característica del tango no es ciertamente su diferencia con otros bailes por sus figuras coreográficas, sino el "carácter obsesionante" que toma en todas aquellas personas que lo bailan". Para bailar el tango es necesario sentirlo. "Su alma", como se ha dado en decir entre los "catedraticos", es el ritmo que independientemente de la música en sí, le da la persona que lo baila.

Se dice que es inmoral. Sin embargo figura en los programas de todos los salones y si algún puritano excluye el tango de entre sus bailes, es indudable que la gran mayoría lo conoce y lamenta su exclusión. El que lo baila bien, lo prefiere a todo, y si no se lo permiten "tanguea" el fox-trot que se presta para ello.

Como en París, en todas las grandes capitales del mundo se comienza a bailar mucho. ¿Será un aspecto de la vida moderna? No están tan lejos que digamos los días en que la bella Lutetia consideraba un acontecimiento social sus "saisons" de pavana, de minuet y de gavotte.

Esto, como se ha dicho, viene por contagio. En los E. U. las "jazz-band" y las "rag-time orchestras" son una peste nacional.

En Nueva York, por ejemplo, las tienen hasta los pequeños "steamers" que van de los suburbios al centro. No falta sino instalarlas en los tranvías y escritorios o llevarlas en el bolsillo...

Este furor danzante lo explicaba un "amateur", diciendo que no obstante que el baile moderno es la negación de toda armonía, entusiasma enormemente. Hay más ruido en la orquesta, más luz en el salón, más descaro para apretar a la pareja...

Aventurar un juicio definitivo sobre los actuales bailes es arriesgado. "Vivimos horas de renovación". Además, lo que está de moda siempre parece lo mejor. Sólo la vista en larga perspectiva da el valor exacto.

Entretanto no llegue el mentor que diga la última palabra, digamos como el otro: "Bailemos hermano, bailemos, que después de muertos sólo nos llevaremos lo bailado".

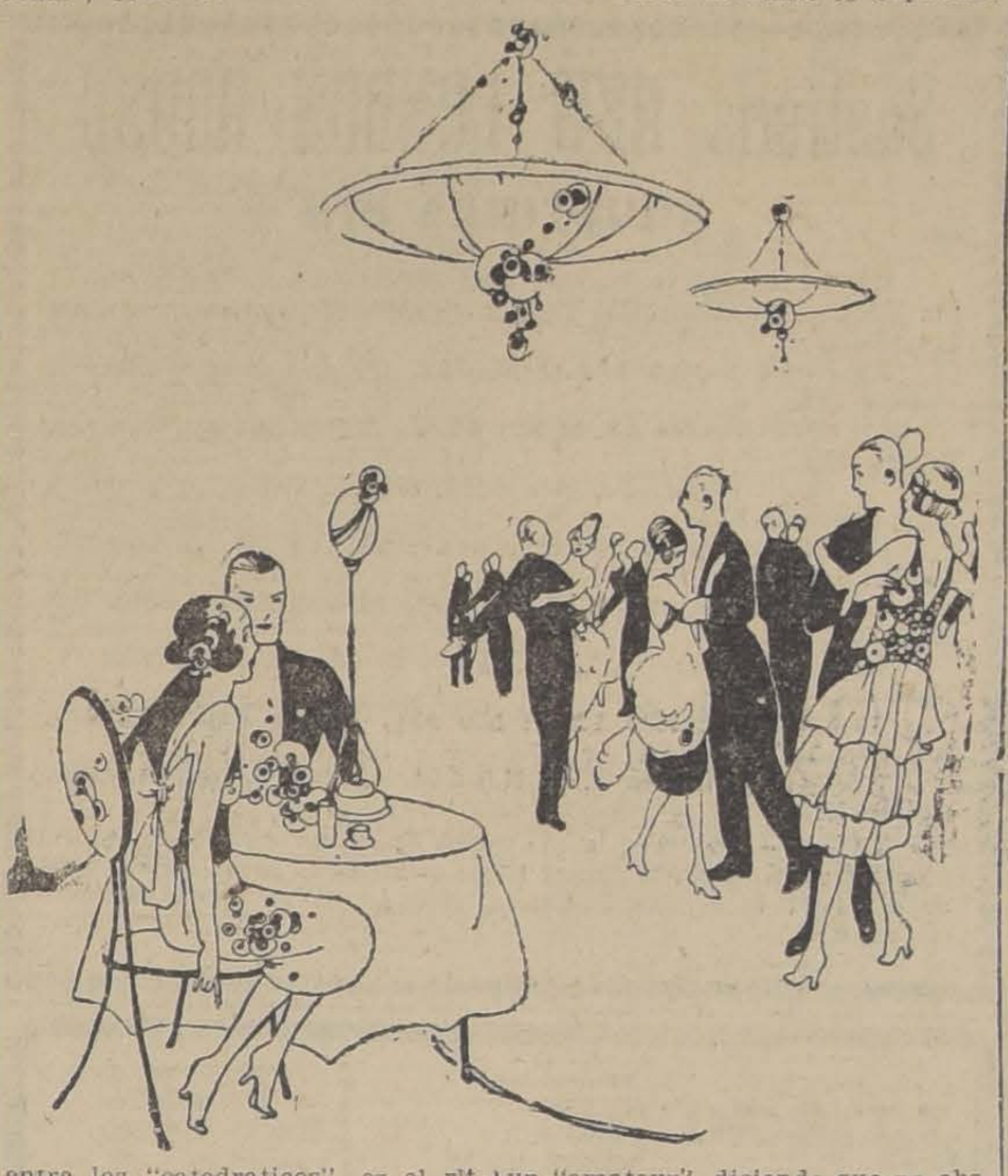

CUAL ES EL IDEAL DE LA MUJER FRANCESA

¡Qué pueblo tan admirable es el francés! ¡Tan práctico, tan lleno de ese sentido común primitivo!

Nunca idealiza tanto las cosas que esto sea un estorbo para la realización de sus aspiraciones.

Tómese por ejemplo la educación de la mujer. Se la educa haciéndola pensar que el matrimonio y la formación de una familia, son el objeto principal de su sexo; por tanto, debe saber la manera de agradar a los hombres, de hacer atractivo su hogar y de entender perfectamente la manera de dirigir la casa y disponer bien las cosas. En consecuencia, las francesas son esposas admirables, y no es frecuente encontrar en Francia tantos matrimonios desgraciados o mal avenidos, como en Inglaterra.

Su manera de ver las cosas es completamente diferente; no tienen prevención contra el matrimonio: se dan cuenta de que los hombres son seres diferentes, y que han de portarse de manera que vengan a ser el complemento del individuo, sin pretender la fama de vírgenes irreprochables, sin pasiones, ni ideal. Por el contrario, miran las cosas de frente y se dan cuenta de que las relaciones entre el hombre y la mujer deben ser una sociedad de compañerismo, en la cual uno al otro se proporcionan la mayor cantidad de felicidad y satisfacciones posibles.

Un amigo me escribió hoy en una carta una frase que me llamó mucho la atención por contener una verdad capital.

"La moderna educación anglosajona se inclina a enseñar a las muchachas que las mujeres no son diferentes de los hombres; que en tiempos pasados se las trató mal; que los hombres no son, ni con mucho, los seres superiores que pretenden ser, y que, el deber de las mujeres es el de tomar por asalto la ciudadela, en donde los hombres tenían escondidas antes todas las armas de que se valían exclusivamente, para esgrimirlas a su vez".

En fin, un antagonismo decidido, que acaba por desechar al matrimonio por completo, y que lleva a las mujeres a tratar de adquirir una educación con que pueden vivir perfectamente contentas estando solas. ¡Todo aquello que las obligue a recordar los destinos de su sexo queda completamente abandonado! En fin, se trata de dar un curso completamente diferente a todas las corrientes que rigen la vida y muchas veces hasta de suprimirlas.

Ninguna mujer francesa cometerá la tontería de querer imponerse al hombre por otros medios que los que le proporciona su derecho y destino de agradarlo y de proporcionarle alegría. Así es que su objeto principal es éste, arreglarse de manera que llegue a ser una compañera intelectual, práctica y emotiva del hombre.

Las francesas no son hipócritas, no niegan que tales o cuales inclinaciones existen aún entre la mejor clase de gente, porque no ignoran las leyes naturales ni tratan de oponerles un ideal ascético completamente contrario a ellas. Los franceses ven las cosas de frente—es posible que las deploren, tanto como nosotros, pero no las niegan ni las excluyen de su consideración.

¡Y sobre todo, tienen un sentido tan propio de las cosas! Ahora bien, ¿qué francesa se abstendría de mostrarse siempre fina y cortés y de renunciar a los buenos modales por el sólo hecho de querer aparecer igual al hombre, como lo vemos en Inglaterra y peor aún en los Estados Unidos?

Recuerdo que una vez, hace como diez años, me llamó extraordinariamente la atención esta manera de razonar al ir con un amigo a ver su lechería, en Hudson. La encargada—era un Domingo en la mañana—se mecía en un sillón y no se levantó cuando entramos, sino que continuó meciéndose y nos habló en un tono condescendiente.

"Les demostré que no son más que yo", oímos que le decía a su marido, cuando pasábamos más tarde bajo la ventana. Creyó la pobre que mostrándose malcriada era igual a nosotros. En esta vez, como en todas, la ignorancia fué causa del mal.

En Francia no se aparenta lo que no se es. Si la gente no es bastante rica para tener sirvientes, con el fin de tener una buena cocina y que la casa se conserve agradablemente, las mujeres de la casa hacen estos trabajos y se enorgullecen de preparar deliciosas comidas y de parecer siempre bien. Nunca tratan de aparentar que son demasiado finas para desempeñar ciertos trabajos manuales y saben bien lo que es una buena comida y un buen vino y cuáles son las esenciales de la armonía en el hogar.

¡La gente habla muchas tonterías acerca de la decadencia de Francia y de la disminución de su población! Sin embargo, continuará siendo el centro del placer y el modelo del buen sentido común y del buen gusto.

Un pueblo con ese buen sentido, capaz de apreciar, y deleitarse en todo lo hermoso, es necesario al resto del mundo, y la naturaleza no destruye sus eslabones, necesarios siempre a la cadena que representa la vida de las cosas.

ELINOR GLYN.

El origen del pavo

La hisoria nos relata que el pavo fué criado por los aztecas de México y llevado a Europa por los exploradores blancos.

Cuando el primer europeo desembarcó en América, halló el pavo silvestre diseminado por todo el país. Aún hoy mismo puede encontrarse esta clase de animales en las secciones no pobladas y partes montañosas de la zona meridional de los Estados Unidos.

El pavo que hoy tenemos es un descendiente del pavo silvestre y su domesticación fué gradual. Los primeros pobladores, al encontrar los nidos, llevarían los huevos a sus viviendas y los colocarían debajo de gallinas para empollarlos. Era muy difícil tenerlos en reclusión, pues prevalecía en ellos el espíritu errante que les arrastraba a su selvatiquez innata. Después de perservantes esfuerzos consiguieron tenerlos encerrados, y así conmenzó la fatigosa domestica- [illegible] silvestre.

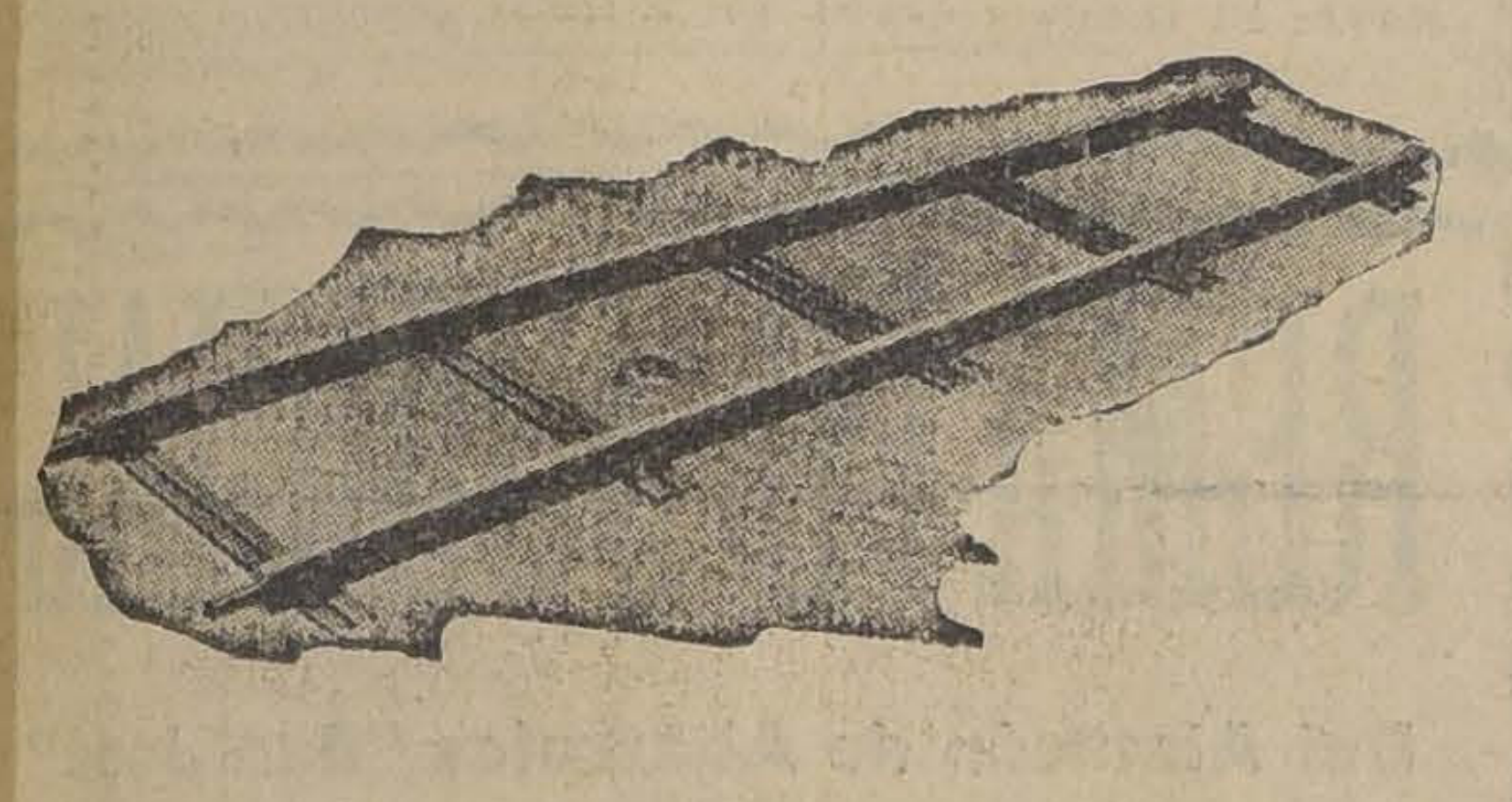

OFRECEMOS:
Linea Decauville
Para Entrega Inmediata
Allied Machinery Company de América
SANTIAGO
CASILLA 55 - D - BANDERA 780

Alza de Precios

Avisamos al público e interesados que desde esta fecha empezarán a regir los nuevos precios de los afamados automóviles

HUDSON Y ESSEX

Santiago, 15 de Mayo de 1920.

Graham, Rowe & Co.

"FALBAUM"
CHICHA DE MANZANA
Especial de Valdivia, pura y garantida, a 70 centavos litro.
Ventas por mayor desde una damajuana, $ 12.
Pedidos: Compañía 1034.—Casilla 1002.
Depósitos: Rosas 1049.—Teléfono Inglés, 667.
FERNANDO ARRIAGADA Y Cia.
Agentes generales SANTIAGO

Provéase antes del alza de precios

Por pocos días más podemos mantener nuestros BAJOS PRECIOS. Debido al aumento de costo de Fábrica, los precios sufrirán un aumento considerable.

HAGA PRONTO SU COMPRA
DE NEUMATICOS
Y CAMARAS

AJAX

30 x $3\frac{1}{2}$
$ 128.00
Moneda corriente
Existencia en todas las medidas

IMPORTADORES:
BARAHONA & MARIN
Sucesores de T. ELLIOTT ROURKE & Cía. - AGUSTINAS 1135
EN VENTA DONDE:
Manuel Gamboa, Riquelme 36.-Juan B. Valle, Morandé 640.- David Gómez, Av. República 26

TEATRO UNION CENTRAL :-: MARTES 18, A LAS 6.15 P. M.
¡GRAN ACONTECIMIENTO!
TERCER CONCIERTO SINFONICO

BEETHOVEN
5.a Sinfonía

WAGNER
Siegfried Huldigungs-Marsch

RICHARD STRAUSS
Muerte y Tranfiguración

Presentación de la eximia pianista señorita FRANCES NASH
DIRECTOR DE ORQUESTA MAURICE DUMESNIL
Pianos ERARD y GAVEAU. Programas y localidades en: CASA WEIL, Estado 354

MAÑANA A LAS 6.15
Teatro U. Central
DEBUT
ROSITA RENARD

Rosita Renard
usa solamente el Piano
Steinway and Sons
OTTO BECKER
UNICO AGENTE

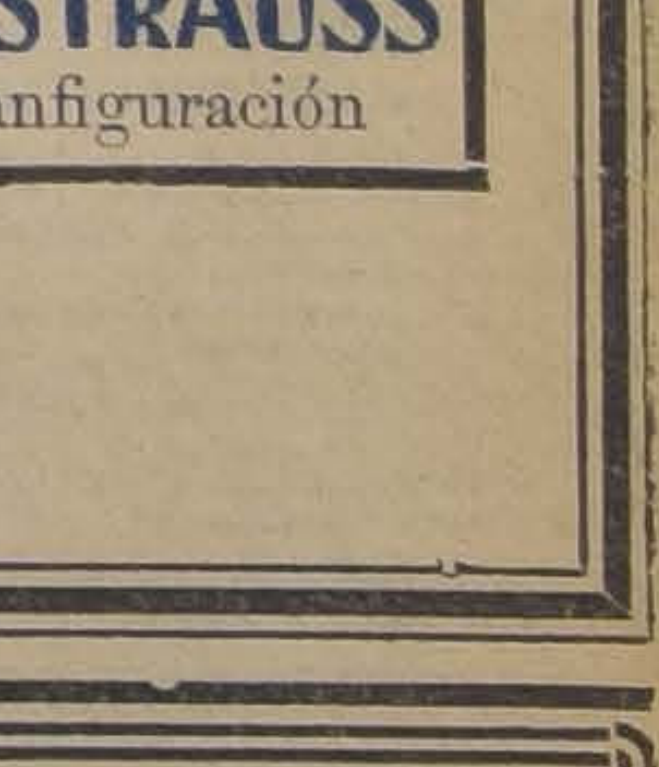

SASTRERIA "LA MARINA"

Avisa a su distinguida clientela y al público en general que acaba de recibir el surtido más completo en casimires ingleses, y un gran surtido de Sobretodos importados de gabardinas finas, marca High-Life.

En los sorteos verificados ayer Sábado 15 del corriente, resultaron favorecidos los siguentes números:
1er. Club: Sorteo 34, salió favorecido el N.o 112.
2.o Club: Sorteo 25, salió favorecido el N.o 134.
3er. Club: Sorteo 11, salió favorecido el N.o 75.
4.o Club: Sorteo 1.o, salió favorecido el N.o 9.

Entregamos ternos y sobretodos con grandes facilidades de pago.
5.o Club de Ternos Finos en formación. Aprovechen de ingresar.

14 -. BANDERA - 14

3582-16-m

EMPRESA FORLIVESI

— DE —

Pompas Fúnebres

1037 - COMPAÑIA - 1041

Edificio Arzobispal

ENTRE PLAZA Y BANDERA

JUAN FORLIVESI

Teléfono Inglés 377

POMPAS FUNEBRES

EMPRESA ZENTENO

Delicias 2584, casi esquina Molina (cuatro cuadras Estación Central)

TELEFONO INGLES 524

Nuestros servicios son presentados en forma insuperable y a los precios más bajos. Sin recargo hacemos todos los trámites de sepultación. Atiende personalmente.

CARLOS ZENTENO LOYOLA

CASAS PARA ESCUELAS

Pídense propuestas públicas para dotar de local a la escuela N.o 256 de este departamento y dentro del siguiente radio:

Brasil, Catedral, García Reyes y Mapocho.

Canon máximum anual: seis mil pesos ($ 6,000).

Las propuestas se abrirán en la Sección Locales de la Inspección General de Instrucción Primaria, el 22 del actual, a las 16 horas, en donde se darán los datos que se soliciten.

EL INSPECTOR DE INSTRUCCION PRIMARIA.

PATENTES DE INVENCION

Al Ministerio de Industria se ha presentado:

Don **JUAN MARTIN BECERRA**, pidiendo patente de invención para "Un nuevo aceite vegetal proveniente de un árbol del país, el que sirve para pinturas, barnices, tintas de imprenta, etc."

3543-M-16

Don **JOSE SANTIAGO JORQUERA**, pidiendo patente de invención para "Mejoras en un aparato mecánico para el control automático de la marcha de los automóviles, patentado con el N.o 3804 por él mismo". 20-M

Se da este aviso para los efectos de las disposiciones reglamentarias correspondientes.

EL JEFE DE LA OFICINA DE PATENTES DE INVENCION

Aceites de Bacalao y Específicos

TONICOS Y NUTRITIVOS

Aceite de Hígado de bacaloa al vapor blanco y obscuro
Aceite de bacalao L y Kemp
Aceite puro y creosotado Berthé
Extracto de bacalao Wampole
Extracto de Malta puro Kepler
" c| Aceite bacalao Kepler
" " Hemoglobina Kepler
" " Hipofosfito Kepler
Extracto de Malta puro P. D. y Co.
" " " c| Aceite bacalao
Palatol puro y creosotado P. D.
Hipofosfito Hemáticos P. D. y Co.
Emulsión de bacalao Scott
Carmina Lefranc
Extracto de carne Liebig
Hematogen Homel
Hemoglobina arsenical Schietine

Ofrecen ARESTIZABAL y Cía.

VALPARAISO

CONTRATO DE COMPRA-VENTA SEMANAL

Sastrería E. López

AGUSTINAS 826

Contrato N.o 2, sorteo N.o 31, favorecido N.o 78.
Contrato N.o 3, sorteo N.o 27, favorecido N.o 33.
Contrato N.o 4, sorteo N.o 19, favorecido N.o 92.
Contrato N.o 5, sorteo N.o 9, favorecido N.o 1.
Contrato N.o 6, sorteo N.o 10, favorecido N.o 44.
El contrato N.o 7, se postergó el sorteo hasta el Lunes 16.

En el Sorteo efectuado hoy Sábado 15 de Mayo de 1920, resultaron favorecidos los siguientes números:

Club N.o 1, sorteo 30, 32.
Club N.o 2, Sorteo 20, 107.
Club N.o 3, Sorteo 16, 48.
Club N.o 4, Sorteo 8, 117.

Sastrería Sta. Elena

FAIVOVICH E HIJOS.

Sastrería NEW LONDON HOUSE

AGUSTINAS 979

En los sorteos verificados ayer Sábado 15 de Mayo, por el notario don Mariano Melo E. y ante numerosos socios, salieron favorecidos:

5.o Club: Sorteo 38, el N.o 96, de don José Gutiérrez, Puente 598.
6.o Club: Sorteo 33, el N.o 66, de don Rigoberto Campos, Estado 314.
7.o Club: Sorteo 28, el N.o 30, de don Feliciano Sánchez, Independencia 655.
8.o Club: Sorteo 25, el N.o 41, de don Meerss Henerll, Mackenna 402.
9.o Club: Sorteo 22, el N.o 142, de don Carlos Soto, Correo Central.
10.o Club: Sorteo 17, el N.o 63, de don Luis R. Núñez, V. Mackenna 1004.
11.o Club: Sorteo 11, el N.o 131, de don Pedro Cuadra, Av. España 418.
12.o Club: Sorteo 7, el N.o 114, de don Francisco Peña, Chiloé 1137.

NOTA. — Se avisa a los socios que a fin de atenderlos en mejor forma, desde el Lunes 17 se traslada la sección club a la sucursal de la misma Sastrería, situada en el Pasaje Balmaceda N.o 6.

LLEGO LLEGO

Faudorina.	Arseno ferratosa.
Tricalcina.	Alquitrán Guyot.
Paralimfina.	Bacalao Keppler.
Histogenol N.	Palatol.
Neo-Billon.	Malta con Bacalao.
Rhinalgol.	Bacalao Berthé.
Ungüento Resinol.	Emulsión por litros

Tónico Lactagogo, especial para las madres que crían a sus guaguas.

Sabañonol. Evita los sabañones.

FARMACIA "BARQUIN"

BRASIL ESQ. HUERFANOS :-: TELEFONO 5164
LUIS E. BARQUIN, Farmacéutico.

Soldaduras al Oxijeno

Se soldan toda clase de piezas de máquinas quebradas. Especialidad en soldaduras de aluminio.

E. DURRET. — AV. MATTA 905

SOCIO

Capitalista o administrador con solamente **diez mil pesos**, necesito para explotar fundo maderero de 5 mil hectáreas, vendido con grandes facilidades.

GALERIA ALESSANDRI 17 A.

COCINA

W. I. O. C.

La manera de cocinar más económica hoy día.

Cocina como si fuera a gas.

La más moderna y la más perfeccionada que se haya conocido.

Más de 2.000,000 en uso actualmente.

Uso parafina y tengo las mismas ventajas como si tuviera gas.

Pídanse detalles y catálogos a la

WEST INDIA OIL Co.

BANDERA 84, ESQ. MONEDA

CONCURSO

LICEO FISCAL DE NIÑAS DE RANCAGUA

Decreto N.o 2233, de 29 de Abril de 1920.—Llámase a concurso para proveer en propiedad el empleo de profesora de Castellano y Lógica, con 25 horas semanales de clases y con un sueldo anual de $ 6,250.

Las interesadas dirigirán, por correo a la Directora del Liceo de Niñas de Rancagua, sus solicitudes (escritas en papel sellado), acompañadas de copias autorizada (nó de los originales) de sus títulos y demás antecedentes respectivos.

El concurso quedará clausurado el 31 del presente mes.

Pomada Santa

Cura heridas, hinchazones, quemaduras, almorranas. En venta: Botica Arturo Prat 1401, Daube, y en las principales Boticas.

16-m

TECNICO

muy competente para dirigir una fábrica de calzado se necesita. Buen sueldo e interés.

Casilla 5003, Correo 3.

AVISOS DE REMATES

REMATE VOLUNTARIO

El 20 de Mayo actual, a las 3 P. M., saldrá a remate ante el primer Juzgado Civil la propiedad ubicada en la Avenida Pedro Valdivia N.o 580 de esta ciudad, y Avenida Ricardo Lyon, sin número, a los pies de la anterior, pertenecientes a la sucesión de don Hugo Wolff. Mínimum para las posturas: $ 48 mil, pagaderos en la forma que se detalla en los autos.

Bases y antecedentes, secretaría de Martín J. Lira, expediente Mieres, autorización para vender.

Santiago, 12 de Mayo de 1920.

Más datos: Estudio del abogado don León Depassier, Morandé 432.

20-m EL SECRETARIO.

Remate del Menaje de Casa

de la Sra. Matilde Lemus v. de Condell

EJERCITO Núm. 299, esquina de Grajales

EL LUNES 17 del pte. a la 1.30 P. M., aunque llueva

POR CAMBIO DE RESIDENCIA

— HAY: —

SALON. — Piano de media cola "ERARD", rico amoblado Luis XV importado de la Casa Krieger de París, tapiz terciopelo de Génova esqueleto nogal con llete oro compuesto de sofá, dos sillones y 6 sillas, dos boules y mesa de jacarandá con marquetería y aplicaciones de bronce, dos espejos venecianos marco bronce, estatuas de mármol y terracotta, jarrón porcelana Saxe, jardineras de bronce, cuadros al óleo originales de Pedro Lira, Tompson, Molina, Valenzuela, Juan Fco. González, etc.; acuarelas, grabados al acero, medallón porcelana Saxe, adornos y figuras porcelana Biscuit, filigrana de plata, figuritas de marfil, cortinajes terciopelo Génova igual a los muebles, lámpara de bronce a gas de 2 luces, alfombrado de tripe cortado de una pieza, etc., etc.

SALA. — Amoblado Mouquett de cojines tapiz felpa de seda con sofá, 2 sillones y 5 sillas, rico escritorio estilo Renacimiento, de ébano con marquetería de nácar, importado de la Casa Grieger de París, vitrina de ébano con cristales biselados, mesa de centro, vitrola Pathé de caoba con marquetería, colección de discos de los más afamados cantantes europeos, medallones, pedestales, jardineras, huacos, tapices bolivianos, cuadros al óleo, grabados al acero, lámpara a gas 2 luces, alfombra de tripe de una pieza, etc., etc.

COMEDOR. — Amoblado importado de nogal con aparador de 2 cuerpos, mármoles plomos y cristales grabados y trinches, mesa de corredera, 12 sillas nogal asiento cuero Córdoba, gran espejo nogal tallado luna biselada, centro de mesa plaqué Christofle, juego mantelería de hilo con guarda bordada; servicio plaqué Christofle para té, plaquées Christofle y Reed y Barton, en paneras, alcuzas, mantequillera, licorera, etc.; servicio cuchillería Christofle para 12 personas, servicio cristalería idem. de mesa, de loza inglesa; carpeta de felpa, servicio porcelana china para té, colección de medallones porcelana, cuadros al óleo, jardineras, plantas finas, lámpara a gas de bronce de 4 luces, alfombrado de tripe de una pieza, etc., etc.

DORMITORIO 1.o — Amoblado estilo Inglés color roble, con ropero de 3 cuerpos, mesa toilette, cómoda chiffonier y 2 veladores cubertas de cristal y espejos ovalados, catre de bronce importado, colchón de lana, servicio lavatorio fierro enlozado, cortinajes de cachemira, Stores de gasa, botiquín roble americano, servicio toilette de cristal, figuras, lámparas velador y cuadros grabados.

PIEZA VESTIR. — Amoblado con chaisse-longue, sillón y sillas y banquetas tapiz cachemira de seda, servicio lavatorio de plaqué delantero de piel, figuras de porcelana, floreros, muebles toilette estilo Inglés, alfombra de centro, cortinajes, lámpara, etc.

OTROS DORMITORIOS. — Amoblado estilo Inglés color caoba, con un ropero de un cuerpo, peinador, cómodas y dos veladores con mármoles rosados. Otro amoblado para niño, de roble americano, estilo Inglés, con roperito de un cuerpo, mesa toilette, peinador, una cómoda y escritorio, catres de bronce, baldequín de punto, colchones de lana, servicio lavatorio, mesa de centro, diván tapizado, alfombra de centro, lámparas eléctricas, etc., etc.

HALL, VARIOS Y BAÑO. — Amoblado estilo Misión, tapiz pergamoid, paragüero con espejo estilo Inglés, jardineras de bronce, plantas finas, colección de grabados ingleses sobre sport, tina de baño fierro enlozado, calentador Geiser, espejo al laqué, muebles al laqué, cocina a gas con horno, batería de cocina de aluminium, estante, mesas, escaños para jardín, jardineras, estufa a parafina, escalera tijera, etc., etc.

Una romana de plataforma de 200 kilos, Hower, otra de 500 kilos, rifle Winchester de presión, etc., etc.

A la vista hoy Domingo, de 10 a 12 y de 2 a 7 P. M.

VICTOR ARAYA
Martillero de Hacienda.

REMATES

EL MIERCOLES 9 DE JUNIO

del año en curso, a las 3 P. M., se rematará ante el Compromisario de las sucesiones de doña Margarita Guzmán v. de Sánchez y de doña Julia Sánchez Guzmán las siguientes propiedades ubicadas en esta ciudad:

MAESTRANZA 242 A 254

gran propiedad de tres pisos y subterráneo, con dos casas de habitación y dos almacenes, construcción de primer orden. Produce cerca de mil pesos mensuales.

MINIMUM: $ 100,000

pagaderos reconociendo el saldo de una deuda primitiva de $ 15,000, a favor del Banco Hipotecario de Chile, la mitad del resto al contado, y la otra mitad a un año plazo, con el ocho por ciento de interés.

NATANIEL 196

propiedad esquina con la calle de Olivares, con tres casas de habitación, construcción antigua, situación de mucho porvenir.

MINIMUM: $ 35,000

inferior a la tasación municipal, pagándose el precio con la mitad al contado y la otra mitad a un año plazo e interés del ocho por ciento.

CONCEPCION 1036

Casa y sitio

MINIMUM: $ 8,000

inferior a la tasación municipal, pagaderos con la mitad al contado y la otra mitad a un año plazo e interés del ocho por ciento.

Los remates se harán separadamente, con admisión de licitadores extraños, y se verificarán en la Oficina del Notario señor Melo Egaña.

Otras bases y antecedentes en el Estudio del Compromisario, don J. Luis Cornejo Jiménez, Independencia 318.

NOTA. — Los altos de la casa de Maestranza podrán visitarse los Lunes, Miércoles y Viernes, de 3 a 5 P. M. Lo demás a toda hora.

GRAN REMATE DE LAS EXISTENCIAS

E instalaciones de la Sastrería

"LA ELEGANCIA"

ALAMEDA DE LAS DELICIAS 2698

El Martes 16 del presente de 10 a 12 y de 1.30 adelante

POR CONCLUSION DE NEGOCIO

En lotes para comerciantes y particulares

— HAY: —

200 Cortes casimir de lana de buenas marcas, en negra, azules y fantasía, que se venderán por cortes.
50 Cortes casimires para pantalones, variado surtido.
50 Sobretodos hechos para niños.
100 Pantalones casimir fantasía.
50 Ternos para caballeros, buenos cortes.

Chalecos, chalinas, bufandas, camisas, cuellos, puños, percalinas, choletas, botones para trajes, ternos y sobretodos, etc.

Estantería con espejo, mostradores, mamparas, vidrieras, máquinas de coser, etc.

4 grandes vidrios para vidrieras calle.

2 grandes espejos biselados con marco, y demás a la vista el Lunes 17, de 10 a 12 y de 2 adelante.

SE ARRIENDA EL LOCAL.

Víctor Araya L.,
MARTILLERO DE HACIENDA.

Remate del Menaje de Casa

de la Sra. Matilde Lemus v. de Condell

Ejército No. 299

ESQUINA DE GRAJALES

E Lunes 17 del Pte. de 10 a 12 y de 1.30 adelante

Por cambio de residencia

—HAY—

SALON. — Piano de media cola **"Erard"**. Rico amoblado Lu XV importado de la casa Krieger de París, tapiz terciope de Jénova, esqueleto nogal, con filete oro, compuesto de sofá, dos sillones y seis sillas. Dos boules y mesa de jacarandá con marquetería y aplicaciones de bronce. Dos espejos Venecianos marco bronce. Estátuas de mármol y terracotta jarrón porcelana Saxe, jardineras de bronce, cuadros al óleo originales de: Pedro Lira, Thompson, Molina, Valenzuela, Juan Fco. González, etc. Acuarelas. Grabados al acero, medallón porcelana Saxe. Adornos y figuras porcelana biscuit, filigrama de plata. Figuritas de marfil. Cortinajes terciopelo Jénova igual a los muebles. Lámpara de bronce a gas, de 2 luces. Alfombrado de tripe cortado de una pieza, etc., etc.

SALA. — Amoblado Mouquet de cojines tapiz felpa de seda con sofá, 2 sillones y 5 sillas. Rico escritorio estilo Renacimiento, de ébano con marquetería de nácar, importado de la Casa Krieger de París. Vitrina de ébano con cristales biselados. Mesa de centro, vitriola Pathé de caoba, con marquetería. Colección de discos de los más afamados cantantes europeos. Medallones, pedestales, jardineras, huacos, tapices bolivianos. Cuadros al óleo. Grabados al acero. Lámpara a gas 2 luces. Alfombra de tripe de una pieza, etc., etc.

COMEDOR. — Amoblado Importado de nogal, con aparador de cuerpos, mármoles plomos y cristales grabados y trinches. Mesa de corredera, 12 sillas nogal asiento cuero Córdoba. Gran espejo nogal tallado luna biselada. Centro de mesa plaqué Christofle. Juego mantelería de hilo con guarda bordada. Servicin plaqué Christofle para té. Plaquées Christofle y Reed y Barton en paneras, alcuza, quesera, mantequillera, licorera, etc. Servicio cuchillería Christofle para 12 personas. Servicio cristalería, idem de mesa de loza inglesa. Carpeta de felpa. Servicio porcelana China para té. Colección de medallones porcelana. Cuadro al óleo .Jardinera. Plantas finas. Lámpara a gas de bronce de cuatro luces. Alfombrado de tripe de una pieza, etc., etc.

DORMITORIO N.o 1. — Amoblado estilo Inglés color roble con ropero de tres cuerpos, mesa toilette. Cómoda, chifonier y veladores cubiertas de cristal y espejos ovalados. Catre de bronce importado. Colchón de lana .Servicio lavatorio fierro enlozado. Cortinajes de cachemira Stores de gasa. Botiquín roble americano. Servicio toilette de cristal. Figuras, lámparas velador y cuadros grabados.

PIEZA VESTIR. — Amoblado con chaislongue, sillón y sillas, y banquetas tapiz cachemira de seda. Servicio lavatorio de plaqué. Delanteo de piel. Figuras de porcelana, floreros, mueble toilette estilo inglés. Alfombra de centro, cortinajes y lámpara, etc.

OTROS DORMITORIOS. — Amoblado estilo inglés color caoba, con un ropero de un cuerpo peinador, cómodas y dos veladores con mármoles rosado. Otro amoblado para niño, de roble americano estilo inglés, con roperito de un cuerpo, mesa toilette, peinador, una cómoda y velador y escritorio. Catres de bronce. Baldequín de punto. Colchones de lana. Servicio lavatorio. Mesas de centro. Diván tapizado .Alfombra de centro. Lámpara eléctrica, etc., etc.

HALL Y VARIOS, Y BAÑO.—Amoblado estilo Misión tapiz pergamoid. Paragüero con espejo estilo inglés, jardineras de bronce. Plantas finas. Colección de grabados ingleses sobre Sport. Tina de baño fierro enlozado. Calentador Geiser. Espejo al laqué .Muebles al laqué .Cocina a gas con horno. Batería de cocina de aluminium. Estante, mesas, escaños para jardín, jardineras, estufa parafina. Escalera tijera, etc., etc.

Una romana de plataforma de 200 kilos Hower. Otra de kilos, rifle Winchester de repetición, etc., etc.

A la vista hoy Domingo de 10 a 12 y de 2 a 7 P. M.

VICTOR ARAYA L.
MARTILLERO DE HACIENDA

NOTA: El remate empezará por la cocina, dormitorios y piezas interiores.

REMATE JUDICIAL

Del Almacén de Abarrotes "San José"

FRANKLIN 1020

POR ORDEN DEL SINDICO DE LA QUIEBRA FRANCISCO MARCHESI

El Miercoles 19 del pte. de 9.30 a 12 M.

— HAY: —

Abarrotes en general. Gran surtido de conservas nacionales y extranjeras. Licores embotellados. Frutos del país. Paquetería, etc., etc.

Instalación completa para Almacén, compuesto de estanterías, vidrieras de mostrador, 2 romanas, Caja Registradora National, telones de calle, etc.

PAGO AL CONTADO.

A la vista el Martes, de 2 a 5 P. M.

Víctor Araya L.,
MARTILLERO DE HACIENDA.

m-18

REMATE

Por acuerdo de los herederos de doña Lastenia Cabrera de Ugarte, el **MIERCOLES 20 DE MAYO PROXIMO, a las 4 P. M.**, en el estudio del árbitro don Alfredo Moreno B., Morandé 450, oficina 4, y ante el actuario, se subastarán las siguientes propiedades:

Casa y Sitio, Bascuñán Guerrero N.o 329

Produce $ 7,000 anuales, **MINIMUM $ 55,000**, que se pagarán reconociendo por su valor comercial, una deuda primitiva de $ 35,000 al Banco Garantizador de Valores, reducida más o menos a $ 28,000, y el saldo mitad al contado y mitad a seis meses plazo, con el 9 por ciento de interés.

Gran propiedad de renta y de mucho porvenir, ubicada entre las calles de:

BASCUÑAN GUERRERO, SAN ALFONSO, LINCOYAN Y TUCAPEL

MINIMUM REBAJADO: $ 250,000, que se pagarán reconociendo una deuda a favor del Banco Garantizador de Valores, reducida más o menos a $ 150,000, con $ 50,000 al contado y el saldo por mitad a seis meses y doce meses plazo, con el 9 por ciento de interés.

Las propiedades pueden visitarse diariamente. Bases y antecedentes, en el estudio del árbitro.

Santiago, 24 de Marzo de 1920.

Remate Voluntario

El 19 de Mayo próximo, a las 3 P. M., saldrá a remate ante el señor Juez letrado del Tercer Juzgado civil, la propiedad ubicada en la

Calle de Las Rosas Num. 1309

ESQUINA NOR PONIENTE CON TEATINOS

El mínimum para la subasta será la suma de

$ 90.000

que se pagarán:

a) — Reconociendo y haciendo suya el subastador una deuda a la Caja de Crédito Hipotecario, de $ 18,000, en bonos del por ciento con 1 por ciento de amortización, en el estado en que se encuentre reducida el día de la subasta;

b) — Con la mitad del resto al contado, al subscribirse la escritura de adjudicación; y

c) — Con el saldo a seis meses plazo, con el 8 por ciento de interés e hipoteca de la propiedad.

Títulos en la Caja.

Bases y antecedentes en los autos sobre "autorización para enajenar" iniciados por los señores Rufin Franzoy.

La propiedad puede verse diariamente, de 2 a 4 P. M.

Más datos en el estudio del abogado don Justiniano Guesalaga, Morandé 166, de 10 A. M. a 12 M., o de 5 a 7 de la tarde.

Terribles efectos producidos por los narcóticos

Alucinaciones, debilidad mental, desórdenes del sistema circulatorio. — Campaña de los vendedores de específicos falsos, en contra de los métodos modernos de curar el funesto vicio.—Arresto de un conocido médico de Nueva York. — Se le acusa de violar la ley que regula la venta y uso de los nárcoticos.

Ha causado gran sensación en los Estados Unidos el arresto del doctor Ernest S. Bishop, de Nueva York, acusado de haber violado las disposiciones de la ley que regula la venta y uso de narcóticos.

El médico en cuestión es el protagonista de una reforma en el tratamiento de los que se han dado al vicio de las drogas, y que demostraban un sincero deseo de emanciparse de esa funesta costumbre. Anunció que sus estudios lo habían llevado a la conclusión de que este vicio es una verdadera enfermedad, y que los que de él sufren son enfermos, y no criminales.

Inmediatamente comenzó la lucha con los que estaban aprovechándose de la situación existente. Hay una gran cantidad de individuos dedicados al expendio de los llamados remedios para curar el hábito de los narcóticos. Los vendedores de estas drogas estaban apoyados en muchos casos, dicen los amigos del doctor Bishop, por médicos inescrupulosos, que no encontraban conveniencia para ellos en una reforma que apartaría a los enfermos de sus sanatorios.

Mientras tanto, las leyes dictadas últimamente con respecto a la venta de narcóticos habían entrado ya en vigencia, poniendo a los médicos como el doctor Bishop en la necesidad, según afirman, de violar dichas leyes, para poder llevar a efecto las curaciones. "La ley, dicen algunos conocidos médicos, debe ser modificada, y sólo entonces ser puesta en vigor. Es una vergüenza que a médicos decentes se les pongan trabas para el ejercicio de su profesión, a causa de unos veinte o treinta criminales que hay en el gremio."

∴

Allá por el año de 1915, el doctor Bishop anunció públicamente su creencia de que el uso de los narcóticos era una enfermedad. Su conclusión estaba basada en la observación y estudio de millares de casos en la ciudad de Nueva York.

Los narcóticos, dice, al ser introducidos en el sistema, producen anti-toxinas. Esto está de acuerdo con la teoría universalmente conocida de que las indisposiciones violentas producen en la sangre anti-toxinas que combaten y a veces vencen esas indisposiciones. El prolongado uso de los narcóticos producen más y más anti-toxinas, y son éstas las que causan las agonías que el paciente sufre cuando no tiene a mano la poción favorita. Pero no es el ansia que el paciente sufre la que le causa mayores estragos: es que, durante el tiempo que carece del narcótico, está siendo envenenado por las anti-toxinas que han venido a combatir a su enemigo, el narcótico, y al no encontrarlo, se convierten en un desastre para el cuerpo.

Por lo tanto, agrega el doctor Bishop, el enfermo debe ser tratado en forma de ir eliminando las anti-toxinas de su sistema. No usa para este efecto de una fórmula determinada, sino que a cada paciente da un tratamiento individual, de acuerdo con sus síntomas.

La fuerza y lógica de los razonamientos del doctor Bishop encontraron inmediatamente la aprobación de la mayor parte de los miembros del Cuerpo Médico y de las autoridades, pero en varias cidades había ciertos elementos a los cuales esto no les convenía. Eran éstos, como ya se ha dicho, los fabricantes y vendedores de falsos remedios para curar el abuso de los narcóticos, privando a los enfermos de su poción habitual, y dándoles en cambio algún otro estimulante, lo que llamaban "curar" a los pacientes.

Casi simultáneamente, y trabajando en completa independencia, el doctor George E. Petley, de Memphis, Estado de Tennessee, llegó a la misma conclusión. Se puso al habla con el doctor Bishop, y, después de una conferencia con las autoridades, el nuevo tratamiento fué puesto en práctica en las instituciones de caridad de la ciudad de Nueva York, Los resultados pueden ser juzgados por la declaración de Mr. Lewis, comisionado en el Departamento de Corrección de Nueva York, quien dice:

"Para mí no hay la menor duda del éxito del tratamiento. Un gran número de personas de baja calidad llegaron hasta cometer pequeños delitos, con el fin de ser recluídos en los establecimientos correccionales, y poder gozar de los beneficios del sistema".

Es difícil encontrar un sér más desgraciado que la infortunada víctima del hábito de los narcóticos. Físicamente destrozado, y lleno de dolores intensísimos, rebajado y torturado mentalmente, habiendo perdido todo sentimiento de honor y del propio respeto, es en verdad un objeto de piedad, y debe ser tratado con extrema solicitud y piedad.

Los aficionados a los narcóticos pueden dividirse en tres clases: primera, los aficionados al opio o cualquiera de sus derivados, como la morfina o la heroína; en segundo lugar, el que usa la cocaína; y, en tercero, el aficionado al cloral. Cada una de estas drogas produce un cierto número de síntomas y sufrimientos, diversos en unas de otras.

Tomemos, por ejemplo, al aficionado al opio. Necesita de su droga para una existencia cómoda. Una vez encadenado a ella, tiene sufrimientos terribles en caso de encontrarse privado de su veneno.

Primero viene la depresión y el cansancio. Su pulso es tan débil, que apenas se le siente. En seguida llega una horrible depresión mental y melancolía. Retuerce las manos, suplica que se le dé opio, se lamenta, gime y se desespera. Si acaso se le niega, llega hasta a llorar. Sufre, también, de tremendos calambres musculares.

Aunque antes haya sido un hombre veraz. se convierte en un embustero consumado, que desarrolla una gran habilidad. Su voluntad se debilita, y sus hábitos personales se rebajan hasta el extremo de presentar una apariencia desastrosa.

El cocainómano se señala por la pérdida de carnes y los desórdenes del sistema circulatorio. Sufre de debilidad mental, ilusiones y alucinaciones, semejantes a las del alcohólico crónico.

Una extrema debilidad, tanto física como mental, es la característica del aficionado al cloral. Está sujeto a repentinos sonrojos, debidos a perturbaciones de la circulación. Sufre también de palpitaciones al corazón, y su piel es desfigurada por erupciones, úlceras y otras enfermedades cutáneas.

De los tres enviciados, el de la cocaína es el más difícil de curar. El arresto del doctor Bishop ha sido causa de que se llame la atención de las autoridades hacia la extensión tomada por el vicio de los narcóticos. Mr. George H. Whitney, jefe de la comisión que investigó el asunto, llegó a decir que estaba convencido de que el cálculo más elevado que pudiera hacerse acerca del número de enviciados, quedaba muy por debajo de la realidad.

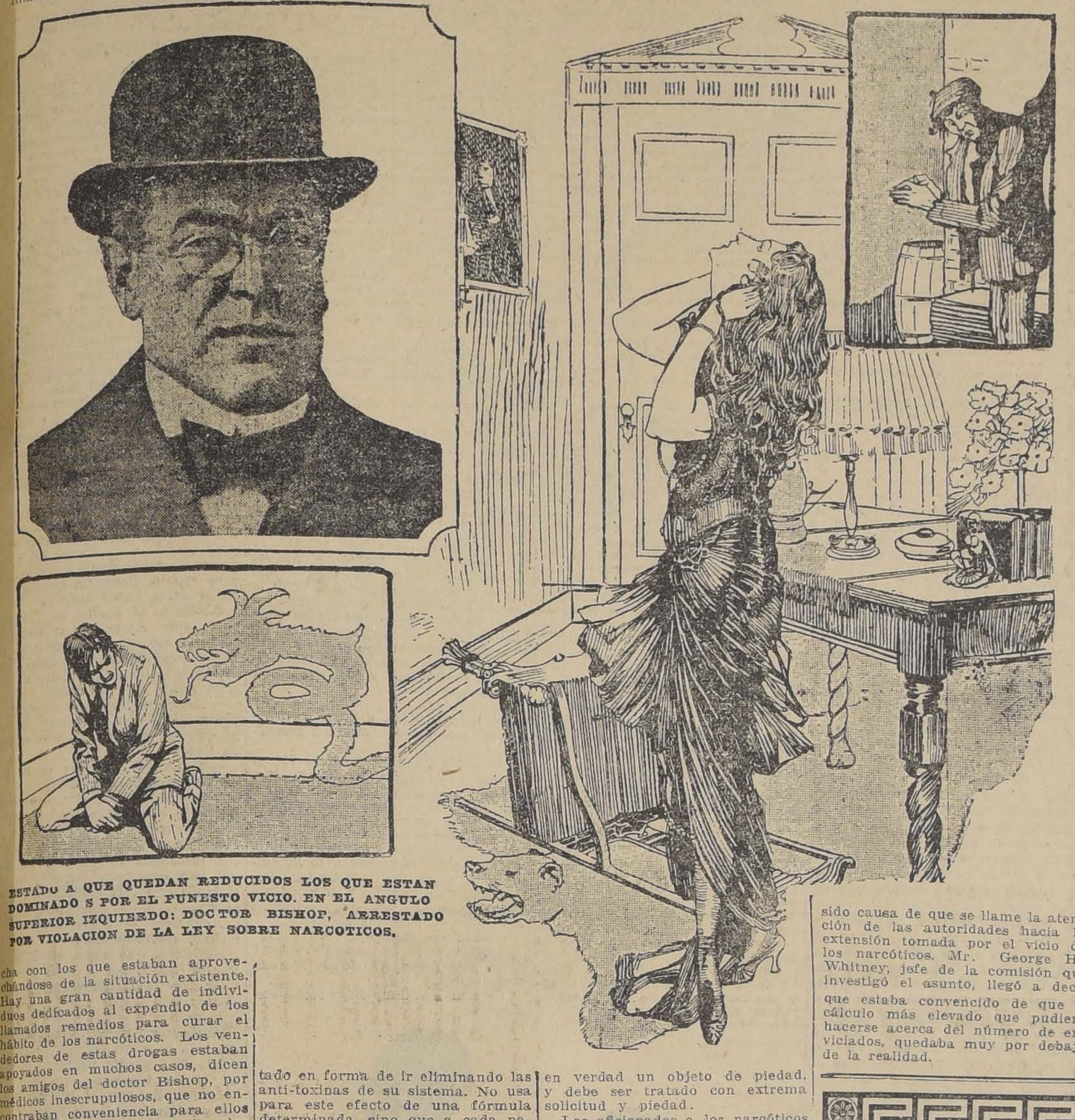

ESTADO A QUE QUEDAN REDUCIDOS LOS QUE ESTAN DOMINADO S POR EL FUNESTO VICIO. EN EL ANGULO SUPERIOR IZQUIERDO: DOCTOR BISHOP, ARRESTADO POR VIOLACION DE LA LEY SOBRE NARCOTICOS.

BELLAS ARTES

LOS MENDIGOS DE CEZANNE

La obra de Paul Cézanne ocupó largo tiempo un lugar secundario, confundida con la de los maestros impresionistas, haciéndola figurar, en un plano inferior, a la de Berthe Morizt y Guillaumin.

Conoció, en 1863, a los fundadores del grupo, época en que trabó amistad con Passarro; expuso con ellos donde Nadar, para regresar a su tierra, Aix en Provence, en 1879. Entonces no se advertía aún, el choque poderoso de ritmos nuevos, que debía más tarde hacer característico su arte, pero su paleta era clara y pura como la naturaleza, donde pasó su infancia estudiosa y violenta, que amó con Virgilio el suelo clásico, y con Zola la vida del fauno, ebrio de sol y de flores.

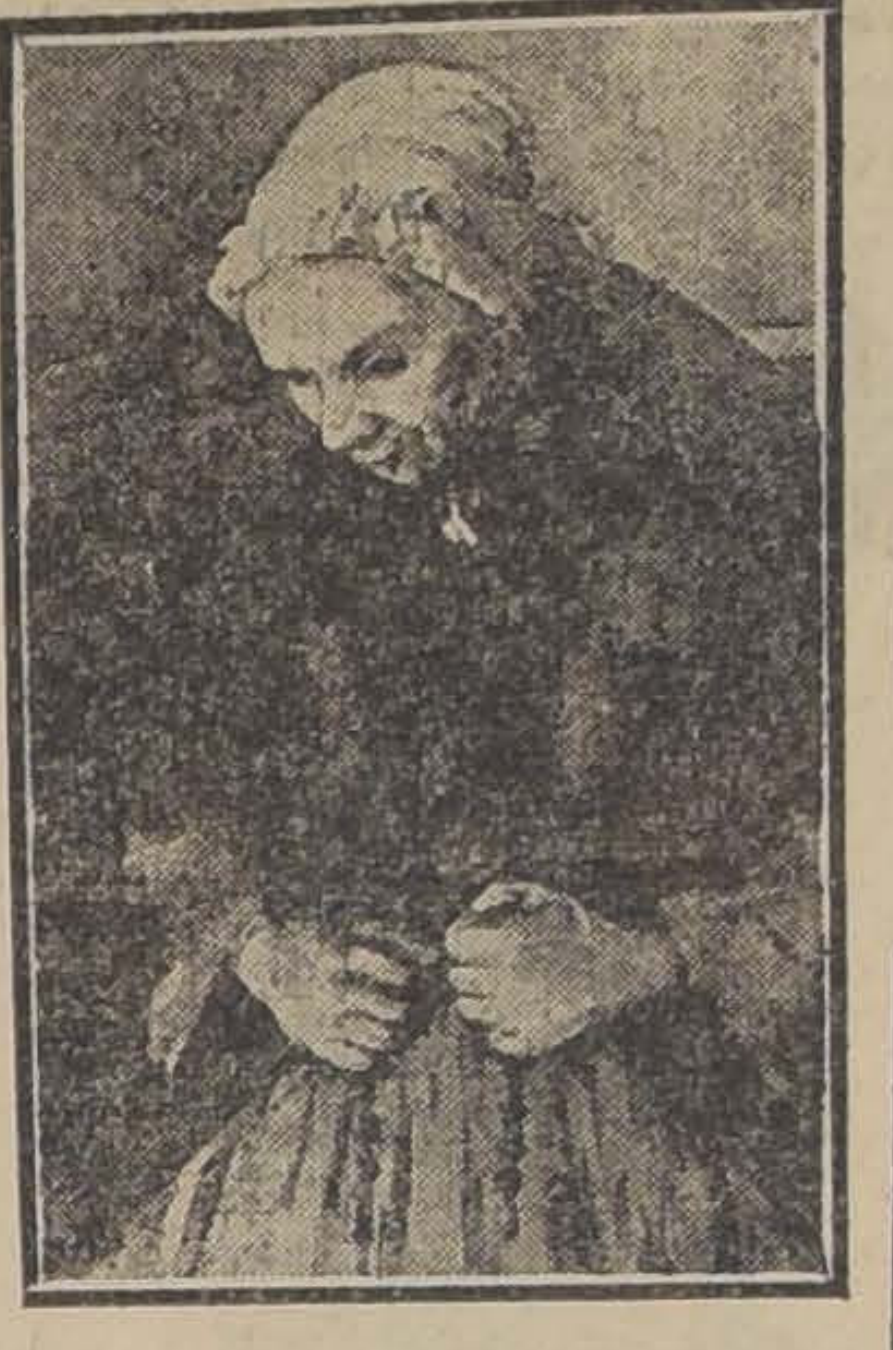

"LA VIEJA DEL ROSARIO"
Colección Doucet

Cézanne tenía el misticismo de la realidad, y su mayor tormento consistía en desear rendir con toda su fuerza, las vibraciones de la vida. La buscaba en los paisajes de Provence, en los desnudos femeninos de carne luminosa, en las aguas quietas del estanque, en su autoretrato, vivisección de su persona, o en los rincones de los "auberges" de provincia, donde gustando su vaso de vino espeso, bebía el alma prodigiosa que lo habitaba, convirtiendo en un drama azul las palabras rugosas de los paisanos. Así, en un rincón de taberna, junto al vaso de estaño, nació su formidable tela, conocida por "Los jugadores".

Cézanne tuvo como el Flaubert de la "Tentation", el placer de las "plus humbles réalités". Sus telas olvidadas, ennegrecidas, servían a su hijo pequeño para entretenerse en recortar las puertas y las ventanas. Parece que el artista las despreciara para comenzar de nuevo, tratando en la otra de fijar un ideal siempre fugitivo.

Cuenta Joachim Gasquet, que muchas veces lo vió, a la salida de misa, rodeado de mendigos, distribuyendo las pocas monedas que constituían su fortuna. Luego, con el sombrero en la mano, cortés, y lleno de mansedumbre, como un San Francisco, el "santo pintor", se excusaba con los pobres, a quienes no podía favorecer, alejándose ruborizado en medio de la gritería de los chicuelos. Dice Gasquet que uno de ellos le "posó" para su "Vieux la casquette", que hace "pendant", con la tela magnífica titulada "La vielle au chapelet". En esas dos obras, la fe, la bondad y el alma profunda de Cézanne, se expresan con el máximo de arte, de sinceridad y emoción. Y esos tristes lo hacen hermano de Rembrandt y Dostolensky.

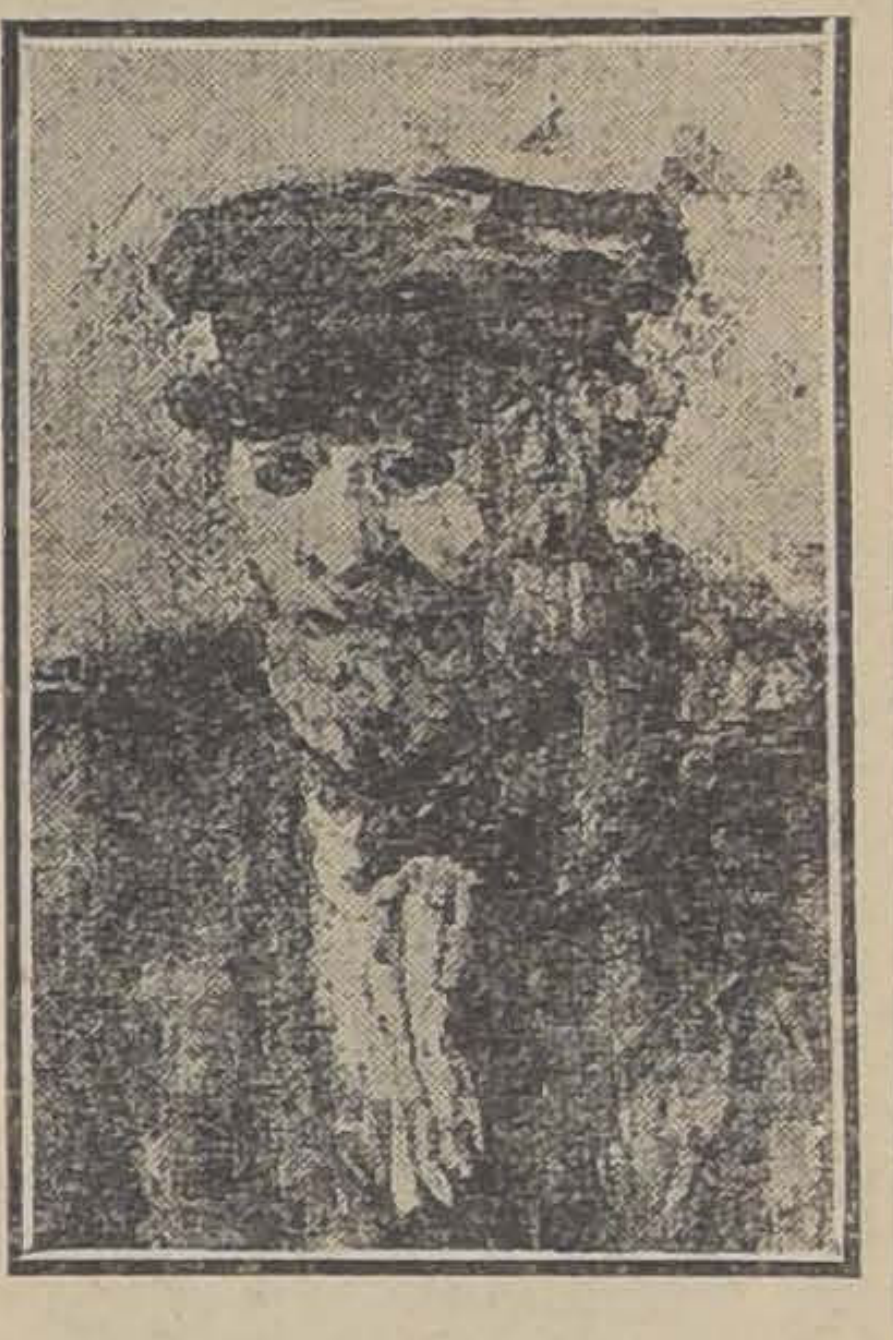

"EL VIEJO DE LA GORRA"
Colección Pellerin

Como con todas sus obras, Cézanne, una vez que terminó la "Vielle au chaplet", la arrojó a un rincón donde, después de rodar por tierra, sucia, desconocida y pisoteada sin piedad, la encontró Joachin Gasquet, junto a la estufa, bajo un balde con carbón y recibiendo del tubo de zinc de la chimenea, una gota de vapor, que de cinco en cinco minutos caía sobre ella. Gasquet comenzó a limpiarla, alabando el milagro que la había conservado intacta, cuando, de improviso, la misma figura de la tela que estaba salvando de la destrucción, se apareció ante sus ojos...

La pobre mujer estaba allí toda recogida y resignada, pero en una obstinación fija, con sus dos viejas manos color ladrillo, pegadas al rosario, como las de un esclavo; su burdo delantal de algodón azul, su chal negro de beata, su cofia y su faz de mística penitente. Un rayo, sin embargo, una sombra de piedad, consolaba con vaga luz su frente inclinada. De un aspecto de maldad, la envolvía, no obstante, algo como una bondad lejana, y su alma seca, temblaba refugiada en el gesto de sus manos. Gasquet interrogó a Cézanne, y supo que a los setenta años, la vieja religiosa sin fe, en un sobresalto de agonía, huyó de su convento y decrépita, alucinada, vagando como una pobre bestia, el pintor la recogió, tomándola como sirvienta en recuerdo de Diderot y por simple bondad. Luego la hizo posar, y ella le pagaba robándole las servilletas y las sábanas, que luego le vendía como trapos para limpiar los pinceles, murmurando letanías.

Su corazón de hombre sensible se advierte en el episodio de la vieja, como su cerebro de artista doliente, se traduce extrañamente en "Le vieux a la casquette". Cézanne hacía posar al mendigo, que que a veces no concurría. Entonces el pintor posaba él mismo, vistiendo los harapos; y un raro cambio, una substitución mística, posiblemente deseada, fundió sobre la profunda tela los rasgos del pordiosero con los del viejo artista, llevándolos unidos a una misma inmortalidad.

Se reconoce bajo la sucia "casquette", un Cézanne desengañado, una lamentable ambición que dormita en el reposo ganado en la miseria, una mirada triste del pobre que ve llegar la limosna.

Los verdes son lúgubres, los empastes sordos, la faz mordida por la fiebre; toda la tela nos habla de hambre, de una miseria espantosa, de un alma inmensa, para la que todos los ensueños de arte fracasaron... "Le vieux a la casquette", simboliza los días crepusculares, la triste agonía del "Gran Mendigo" que se llamó Paul Cézanne.

LA VIDA EN ITALIA

Renace el turismo — Los nuevos ricos. — Los hoteles de Roma. — La carestía de la vida. — Los norte-americanos en Italia. — Condiciones que imponen los capitalistas yanquis. — Un gran peligro para las industrias.

La prensa de Roma clama acerca de la necesidad que hay en Italia de dar acomodo en los hoteles a los muchos turistas norteamericanos que deber traer raudales de oro, necesario más que nunca. Pero es el caso que no hay en los hoteles de Roma un sólo cuarto disponible, ni lo habrá antes de medio año.

El propietario de uno de los más elegantes hoteles de Roma decía a un corresponsal del "World": "Nunca han estado los grandes hoteles más llenos que hoy. Tengo comprometidos todos mis cuartos hasta Mayo, y lo mismo sucede en todos los demás hoteles. Pero nuestros clientes no son extranjeros, son todos italianos, gentes que no conocían a Roma, que han hecho grandes fortunas en la guerra y quieren gastarlas en la capital. Nunca los norteamericanos gastaron como gastan los italianos. ¿Cómo se quiere que hayamos de preferirlos? Nuestros nuevos clientes pagan lo que se les pide, exigen lo mejor y lo más caro y no piensan en irse. Que se queden lo más que puedan. Pero es verdad que no traen moneda del exterior. Indudablemente para el país sería mejor tener los hoteles llenos de clientes norteamericanos. La moneda que ellos trajeran sería moneda real, efectiva y representaría un gran provecho para Itlia."

En muchas otras partes de Italia sucede lo mismo. En otros tiempos casi toda la población de la región de los lagos Como y Maggiore se componía de extranjeros, de norteamericanos especialmente. Durante la guerra aquello era un desierto y era posible adquirir una lindísima quinta por una suma irrisoria. Con la paz ha cambiado la situación. El lago de Como está lleno de italianos. No se ve un extranjero. Las quintas alcanzan precios fantásticos.

A pesar de que Italia está deseosa de hacerse de dinero norteamericano, las actividades desplegadas en la península por el Nacional City Bank y por la American International Corporation principian a despertar serias inquietudes. Esos bancos, junto con la Casa Morgan, han pedido al Gobierno italiano concesiones hidráulicas y quieren electrificar los ferrocarriles del norte de Italia. También pretenden transformar el puerto de Génova, haciéndolo el primero del Mediterráneo, con obras que costarán centenares de millones y que durarán más de nueve años.

Los industriales y los italianos en general no se oponen desde luego a las importaciones de dinero norteamericano, pero no aceptan dos cláusulas impuestas por los bancos citados que pretenden que todo el material de que se haga uso en las nuevas empresas sea de procedencia norteamericana, y que el Gobierno excluya a los contratistas italianos.

A ello se oponen todos los fabricantes y capitalistas italianos. Uno de ellos decía: "Si se da la primacía a la maquinaria norteamericana, la industria italiana queda de hecho anulada". Un capitalista decía al mismo corresponsal del "World": "Necesitamos capital extranjero, pero no queremos ser esclavos de los banqueros yanquis. La primera turbina que se usó en el Niágara era italiana: El ferrocarril eléctrico más grande del mundo es italiano y funciona con máquinas italianas."

Se cree que si los norteamericanos obtienen las concesiones y las condiciones que quieren imponer, en vano habrá ganado Italia la guerra, al menos en lo que hace a la industria italiana. Antes de la guerra los bancos alemanes se apoderaban del dinero italiano y hacían con él lo que querían. Los italianos temen que los norteamericanos no envíen dinero a Italia y que solamente negocien con el dinero que los italianos les envíen en pago de la maquinaria norteamericana.

YA LLEGÓ
nueva remesa del envase favorito 1|5
TE RATANPURO

CLINICA DENTAL
DEL
Dr. Valenzuela Basterrica
Cinco dentistas especialistas: 8 a 12 y 2 a 7. Huérfanos 1616. Teléfono 1642.

NEUMATICOS
Wood-Milne
Los más afamados son una garantía contra los malos caminos
TENEMOS EN EXISTENCIA DE
LOS SIGUIENTES TAMAÑOS:
TIPO "SPECIAL" (Canaleta)
30 x 3 - 30 x 3½ - 31 x 4
32 x 32½ - 33 x 4
TIPO "STEEL STUDDED" (Toperoles de Acero)
30 x 3 - 30 x 3½ 31 x 4 - 32 x 3½
33 x 4 - 880 x 135
WILLIAMSON & Cía.
BANDERA Esq. CATEDRAL
Wood-Milne

100 qq.
CHARQUI DE CABALLO
Listo para entrega:
CASILLA 68
Los Angeles

LA CRISALIDA

—...Tenemos ,entonces, que la abeja es también un evertebrado. Un evertebrado, ¿no es así?... ¡Señorita! Señorita Lucía!

El viejo preceptor frunció una vez más el ceño. Era la sexta, de décima, la vigésima vez que sorprendía a su alumna en flagrante delito de distracción. Decididamente un caso perdido. Aquella cabecita rizada, aunque quizá llena de mariposas y pájaros azules, no estaba hecha para la zoología. La abeja, cuyo estudio iniciaban en aquel momento, habíala instantáneamente transportado al jardín que se divisaba lleno de sol a través de la ventana, inspirándole unos deseos locos de escaparse de allí, de huir de aquella voz cascada que le martilleaba los oídos con horrorosos nombres científicos, y correr y juguetear entre las flores.

—¿Qué le pasa a usted?—interrogó el preceptor.—¿Mucho le cuesta prestar un poco de atención? Ea... Cerremos por hoy la zoología. Ahora, un poco de historia romana.

Lucía tembló. Empezaría ahora la serie interminable de las fechas, las batallas y los años tales y cuales antes y después de Jesucristo. ¡¡Señor!¡ Qué fastidio!

El preceptor abrió el libro.

—Ibamos, ¿recuerda usted? en la expedición de Marco Antonio al Africa.

—Sí, sí, eso es—afirmó Lucía por decir algo.

—¿En qué año?

—. . . . .

—¿Lo vé usted? Habremos de empezar de nuevo. Escuche.

Y abriendo el libro, empezó a leer con su sonsonete habitual:

—"Decidida la expedición al Egipto, Marco Antonio emprendió el viaje a la cabeza de su formidable ejército. Su encuentro con Cleopatra dió a sus planes un rumbo diametralmente opuesto al inicial. Su repentina pasión por la hermosa reina..." Esta hermosa reina, ¿quién era? vamos a ver,—preguntó el preceptor que había sorprendido a su discípula nuevamente ensimismada. ¡Señorita!

—¿Ah?...

¡Otra vez sorprendida infraganti! La sabida historia de aquellos amores la había hecho despeñarse en el abismo sin fondo de los ensueños. Ella era Cleopatra, la hermosa reina oriental, y bogaba, Nilo abajo, en su galera fabulosa, al encuentro del gallardo emperador de los romanos. La voz del profesor la había hecho volver en sí en el momento en que intentaba forjarse en la mente una imagen de Marco Antonio, de acuerdo con la de alguno de sus conocidos... ¿Quién?...

—¡Señorita! ¿Otra vez? Esta mañana está usted imposible... Vamos, un poco de atención.

Lucía, suspirando, adoptó en su sillón una posición más cómoda, y se dispuso a oir. El viejo continuó monótonamente su lectura, satisfecho, ahora, de ver los ojos de su pupila fijos en él. Leyó aún unos minutos, y al terminar el capítulo, alzó la vista para interrogarla acerca de lo que acababa de leer. Lanzó una exclamación de sorpresa. Lucía había desaparecido.

Aprovechándose de la atención con que leía el viejo, la chica se había deslizado sigilosamente del sillón, y arrastrándose, había huido al jardín.

En la puerta del garage divisó al chauffeur, Marco, ocupado en pulir los bronces del automóvil. Hacia él se dirigió a toda carrera, subió al auto y se ocultó bajo el paño que cubría los cogines. Marco la miraba hacer con una sonrisa complacida.

No tardó en llegar el dómine.

—¿Ha divisado por aquí a la señorita?—preguntó.

Marcos respondió negativamente, y el viejo volvió a la casa.

Lucía asomó cautelosamente la cabeza desde su escondite, y viendo que el enemigo había desaparecido, saltó al suelo.

Tendría unos quince años. El desórden tumultuoso de sus rizos castaños era un trasunto de su carácter, todo impetuosidad y grácil viveza. Sus ojos obscuros parecían estar siempre atisbando algo, y su movilidad reflejaba el incesante renovarse de sus caprichos y sus anhelos.

Fuese donde Marco, y sin mayores preámbulos le preguntó:

—Oye Marco, ¿tu segundo nombre no sería Antonio, por casualidad?

—No, señorita. Soy Marco a secas.

Ella pareció contrariada. Porque, en verdad, aquel muchacho habría hecho un magnífico Marco Antonio. Alto, bien proporcionado, y con un no se qué de distinguido que hacía contraste con su modesto oficio, realizaba el tipo de los galanes clásicos y, francamente, con toga y malla, a la usanza romana, ¡se hubiera visto tan mono!

Pensar esto y llegar a la conclusión de que Marcos era un príncipe disfrazado de chaufeur, para darle tal vez a ella una sorpresa, fué cuestión de un segundo. Y como todo lo que pensaba lo decía en el acto, pues lo dijo.

Marcos quedó más sorprendido de lo que hubiera podido esperarse, y hasta pareció desconcertarle un poco aquella salida. Y al cabo de un instante respondió con misterio:

—¿Quién sabe, señorita? Bien puede que así sea. Y si usted piensa que no soy lo que parezco...

II

Durante muchos días, el romance de Cleopatra y Marco Antonio anduvo dando vueltas sin cesar por entre los rizos de Lucía Gillam. El preceptor estaba cada día más desesperado, y estudiaba ya la forma diplomática, pero categórica, en que daría cuenta a Mr. Guillam padre de la conducta de su discípula.

Le detenía en la realización de este propósito el temor de causar a Mr. Guillam un disgusto grave, que podría tener consecuencias funestas para su salud. No ignoraba que Mr. Guillam padecía de una peligrosa enfermedad cardíaca, y que cualquiera impresión podría determinarle una crisis fatal.

En efecto, Mr. Guillam vivía continuamente atormentado por la idea de una muerte súbita. Retirado hacía años de los negocios, después de haber labrado una enorme fortuna, en el momento en que iniciaba su descanso en la finca que poseía en los alrededores de nueva York, la enfermedad, que parecía haber esperado hasta ese instante para hacerse presente, había hecho presa de su corazón. Consultas sucesivas a los más reputados facultativos del país no habían hecho sino confirmarle en la fata lcerteza: su vida pendía de un cabello. Podría vivir diez años lo mismo que uno, o un mes... o un día. Y su mayor inquietud constituíala el porvenir de su hija, encantador capullo de mujer, aqella Lucía a quien hemos visto buscando a un Marco Antonio por los senderos del jardín. Lucía acababa de cumplir quince años, la crisálida no tardaría en tomar su forma definitiva, y era preciso dejar trazado su porvenir antes de que él muriese. Había que casarla, darle un compañero que cuidase de su vida y su fortuna.

Y entretanto, el anciano preceptor, arrancándose cada vez unos pocos de los escasos pelos que le quedaban, adoptaba todos los días la resolución inquebrantable de advertir a Mr. Guillam de la incorregible conducta de su discípula, pero cada noche, al acostarse, al sentir sobre su cabeza los descompasados pasos del caballero, devorado, sin duda por sus mortales inquietudes, se felicitaba de no haberlo hecho.

III

Una mañana, encontrándose Lorenzo Guillam sentado en su despacho, y Lucía sobre sus rodillas jugueteando como en la infancia, un criado entró trayendo una tarjeta. Lucía se adelantó a cogerla y leyó:

A. Valentín Spencer

—¡Ah!—exclamó Mr. Guillam.—Spencer... El hijo de mi difunto amigo... Que pase. Déjanos solos, Lucía.

Salió Lucía, llevándose la tarjeta. El criado abrió paso a un joven elegantemente vestido, de facciones enérgicas y mirada astuta. La recepción que Mr. Guillam le dispensó fué extremadamente cordial.

—Buen principio—dijo el joven para sí.

Y sin muchos circunloquios expuso el objeto de su visita. Tenía a la vista un espléndido negocio, una explotación minera que no se dió el trabajo de especificar, y para darle impulso le hacía falta cierta suma de dinero... Una miseria... ¡Psh! No más de 10,000 dólares.

Mr. Guillam sustentaba el principio de que toda iniciativa encaminada a fines provechosos es digna de estímulo. Así, pues, en homenaje a este principio y en recuerdo de su buena amistad con el difunto Spencer, sin vacilar, abrió su libro de cheques y extendió uno por la suma indicada a favor de su visitante.

—Ahí tiene, mi amigo. Ojalá le sea de provecho, y que aquello prospere. Y no lo digo por propio interés... Ud. me lo devolverá cuando pueda.

El joven se deshizo en agradecimientos. Se levantó para despedirse.

—Aguarde... Voy a presentarle a mi hija.

Salieron ambos, y encontraron a Lucía en el hall, sentada en un diván y entregada sin duda a sus divagaciones histórico-amorosas de siempre.

—Lucía, te presento a Mr. A. Valentín Spencer, hijo de uno de mis mejores amigos.

Lucía, que conservaba en la mano la tarjeta, preguntó después de saludar:

—Diga... esta A. ¿qué significa?

—Corresponde a mi primer nombre: Antonio.

—¿Sí? ¡Qué felicidad! ¡Antonio!...

Se rieron ambos, sin comprender. Valentín se despidió, y Lucía fué a acompañarlo hasta la puerta.

—No deje de visitarnos, Spencer—dijo Mr. Guillam.—Tendremos mucho agrado en verlo con frecuencia.

Spencer al dirigirse en automóvil a su residencia, rebosante de júbilo por el feliz éxito, que no esperaba tan fácil, de su diligencia, no se detuvo a considerar la impresión que podía haber causado en el ánimo de la joven heredera. Sólo cuando entró a su casa, y salió a recibirle Rina, su compañera en la vida de bohemio elegante que llevaba, se le ocurrió por primera vez que talvez no iría desaminado hacia la realización de sus sueños de hacer fortuna sin trabajar, haciéndole el amor a su nueva amiga.

—¡Triunfo en toda la línea!—exclamó al llegar. Diez mil del ala, y...

—¿Y qué más?—preguntó la aventurera clavando sus ojos ávidos en el cheque.

—Perpectivas espléndidas. ¡Magníficas! Ya te diré más tarde. Tengo un plan...

IV

Así era. Tenía un plan. Prueba de ello fueron las frecuentes visitas que desde aquella fecha hizo a la finca de los Guillam. Prueba de ello eran también las crecientes rabietas del preceptor, que no podía conseguir de la muchacha dos minutos seguidos de atención. ¿En qué pensaba ahora la linda locuela? No era ya, por cierto, en los legendarios episodios de aquel idilio en que habían tenido punto final sus lecciones de historia romana. Ahora eran los trompetazos de un automóvil, el galope de un caballo, el sonido del timbre de la puerta, los que a cada instante la sobresaltaban, haciéndola abandonar el pabellón de estudio y correr hacia el jardín, sin dársele un ardite los insistentes llamados del preceptor.

Valentín estrechaba el cerco con la maestría de un profesional. Pasó sucesivamente por todas las etapas de un cortejo en regla. Lucía creía sinceramente estar perdidamente enamorada. Y sobre los dos se extendía la protección complaciente de Mr. Guillam.

No tardó en producirse en breve plazo el desenlace a que el galán iba conduciendo mañosamente los acontecimientos. Una noche, después de la comida, Valentín pidió a Mr. Guillam una entrevista a solas. Un guiño paternal hizo salir del salón a Lucía, que al instante pegó el oído a la puerta; pero nada pudo oir, pues ambos interlocutores conversaban en voz baja.

Al fin la llamaron .En la emoción que vió en el rostro de su padre, comprendía Lucía que el gran paso estaba dado. Mr. Guillam, sin articular palabra, salió del salón cerrando la puerta discretamente.

—Está acordado, — dijo Valentín estrechándola en sus brazos. Serás mi mujer.

Estaba Lucía tan gozosa y fuera de sí, que no acertó a leer un papel que el novio había dejado sobre la mesa, y que guardó sigilosamente en el bolsillo. Si tal hubiera hecho, habría leído estas palabras y guarismos incomprensibles:

Dote de Lucía. . . . . $ 500.000
Asignación de 10% a Valentín. 50.000

V

Poco tiempo después de su boda murió Mr. Lorenzo Guillam, cerrando trágicamente el perído de luna de miel. Entonces observó Lucía que no obstante haberse casado, quedaba sola en el mundo. ¿A qué se debía esta aguda sensación de soledad La atribuyó al aislamiento que las conveniencias sociales imponen generalmente a las mujeres a raiz de un duelo. Su marido por otra parte, poco se preocupaba de ella, entregado, según decía, a sus negocios. Estos negocios eran, sin duda, los que gradualmente fueron haciendo transformarse su solicitud de los primeros tiempos en tibieza, la tibieza en frialdad, la frialdad en indiferencia.

Pasado el luto, un ansia de diversiones, de las que por tanto tiempo estuvo privada, la invadió de súbito. Asistía a todas las fiestas y abrió sus salones con estrépito. Su casa fué el centro de reunión de una alegre parvada de ricos ociosos que disimulaban en un continuo ir y venir, de baile en baile, la desolada inutilidad de sus vidas.

Así pasaron seis años. Sus hijos, niño y niña, bordeaban esa encantadora edad de los cinco años, pero habían crecido lejos de sus cuidados y de sus ternuras maternales. La vida bulliciosa y febril que llevaba muy raras veces le dejaba tiempo para subir a la habitación de los pequeños, entregados al cuidado de una "nurse".

Como en sus tiempos de soltería, el juego y las mujeres continuaban siendo la preocupación constante de Valentín. La pingue asignación que en virtud del contrato matrimonial recibía cada mes, era "una gota de agua en el océano", como él mismo decía, para su dispendiosa vida. Rina, la ex-corista, fiel compañera de sus tiempos de aventura y bohemia, se había visto precisada a buscar la protección de un señor entrado en años, de dudosa identidad, pero muy conocido en los clubs elegantes de la metrópoli, y que la presentaba en todas partes como su mujer legítima.

Rina era ahora, oficialmente, Mrs. Teddy Madbridge, lo que no le impedía continuar en secreto sus relaciones con Valentín Spencer.

Lucía, entretanto, devoraba sus días en vanas diversiones. Pero ya el fastidio empezaba a asomar su horrible faz amarilla, implacablemente, al terminar cada baile, al volver de cada partida de campo, en el fondo de cada copa. La acometían repentinas crisis de spleen, que la hacían despedir bruscamente, presa de inexplicables cóleras, a la media docena de mozalbetes que la hacían sumisamente la corte y por doquiera la se guían como un séquito grotesco. Una tarde en que más que nunca la fastidiaban sus eternos galanteos, en un acceso desesperado, corrió al teléfono, pidiendo comunicación con su tutor, el buen Ned Cunningham, Fiscal del distrito:

—¡Aló! ¿Ned? ¿Puede venir a verme? Lo espero. Lo necesito.

—Estoy en plena audiencia... Muy ocupado.

—¡Al diablo la audiencia! Venga. Estoy sola.

Los mozalbetes se dieron por despedidos. Después de cuatro o seis vaciedades galantes de rúbrica, se marcharon al fin. Segundos después entraba Ned Cunningham, un cuarentón que rebosaba salud y bonhomía.

—¿Qué hay, chiquilla?

—Nada; que estoy muy sola, muy aburrida, no sé...

—Vaya, vaya... Sola, y en este momento salían de aquí cinco o seis pisaverdes.

Lucía hizo un mohín. No, no era eso lo que le hacía falta. Necesitaba afectos, ternura, cariño, verdadero cariño... Y sin saber lo que hacía, la antigua amante de Marco Antonio echó al cuello de Ned, el incorruptible Ned, sus dos brazos alabastrinos. Iban a ¡besarse... Un relámpago de razón impulsó a Ned a rechazarla suavemente.

—¡Niña! ¡Cabeza loca! ¿Quieres cariño? ¿No tienes, pues, a tus hijos?...

Y se marchó, después de espetarle una breve filípica.

Lucía subió a la habitación de sus hijos. Iban acostarlos en ese momento. La acogieron con actitud huraña y azorada.

—¡Hijitos míos! Vengan a que les de un beso.

Los niños se cogieron a las faldas de la "nurse". Evidentemente, la desconocían. Como ella se acercase, la niña rompió a llorar, y su hermanito no tardó en imitarla.

—Son siempre muy retraídos con los extraños — explicó la "nurse".

Se retiró Lucía, herida en medio del corazón. En efecto, era ella un extraño para sus hijos, a quienes en ese momento comprendió que había abandonado casi desde la cuna, para... Y en un instante desfiló ante sí toda su vida de casada, vacía de afectos, árida, toda bullicio y vano brillar de luces...

Recorrió una a una las desiertas habitaciones de la regia mansión, testigo de tantas correctas bacanales y torneos de vanidad mundana, salió al pórtico, y allí se detuvo a contemplar la avenida, bañada en esos instantes por la luz de la luna, presa de un profundo desaliento.

De pronto un automóvil se detuvo al pie de la escalinata. Descendió de él un joven vestido de frac, que extrajo del interior del vehículo una forma humana, en que reconoció a su marido. No le extrañó el espectáculo; no tenía ya cuenta del número de veces en que le habían traído así, entre dos lacayos, borracho perdido. Esta vez no eran criados los que se habían encargado de esta tarea. Era un gallardo mozo, amigo de Valentín, sin duda, que con fácil esfuerzo tomó al borracho en sus brazos y subió con él apresuradamente la escalinata.

Lucía abrió la puerta, examinando al pasar el rostro de aquel amigo. No le conocía, y a pesar de ello tuvo la impresión de que aquellas facciones le habían sido familiares en otro tiempo. ¿Cuándo? ¿En qué ocasión había visto aquel rostro enérgico, aquellas líneas atléticas, aquella expresión de nobleza que advertía en el solícito camarada de Valentín?

Guiado por un lacayo, el desconocido subió hasta el dormitorio de Valentín, y a poco volvió sonriente y tranquilo, como si no hubiese significado para él el menor esfuerzo subir las escaleras con ese fardo inerte.

Saludó a Lucía al pasar, y se retiró.

Lucía lo acompañó hasta el pórtico.

—Tengo que darle las gracias... —le dijo.

Y volviendo a ser la ingenua de siempre, añadió, sin poder contener a la lengua en sus impulsos de expresar cuanto bullía en su pensamiento:

—Ojalá que cada vez que mi marido "se enferme", como ahora, sea un amigo tan simpático quien lo venga a dejar.

El joven se inclinó. Después la envolvió en una profunda mirada, y empezó a descender. Lucía le miró marcharse, preguntándose:

—¿Dónde he visto yo antes esta cara?

VI

En realidad, el misterioso amigo de Valentín ofrecía particularidades curiosas que intrigaban por aquella época a todo el mundo elegante de New York. Valentín lo había presentado al Club, con el nombre de capitán Auchester. Su conducta era irreprochable, por lo demás, y sus actos no habrían ofrecido reparo al más estricto censor. Se sabía que era inglés y capitán, y que gastaba el dinero sin contarlo y perdía o ganaba enormes sumas sin pestañear. Era, además, un camarada encantador, y todo el mundo se sentía bien en su compañía y nada más.

Lucía ofreció poco después una partida de campo, por algunos días, a sus relaciones, en la finca que antes había habitado con su padre. El capitán Auchester figuraba entre los invitados. Valentín hizo invitar también a Mr. Teddy Madbridge, con su "esposa". El amante encontró espléndida esta oportunidad para presentar en sociedad a la ex-corista.

Paseando por los jardines de la finca, Auchester, sin quererlo, dió una tarde a Lucía una lección que no tardó en aprovechar. Apasionado por los niños, el capitán encontró más que en ninguna otra cosa un especial atractivo en los dos nenes. Así fué que Lucía le encontró tendido en el suelo, con el niño cabalgando sobre sus piernas y la chica tirándole del pelo, y los tres muriéndose de risa.

Aquella escena conmovió a Lucía más que hubieran podido hacerlo cien mil sermones, comprendiendo al fin cuán rico filón de dicha existía inexplotado en el cariño de sus hijos, que no había sabido despertar.

Y sintió aumentar en su corazón la simpatía que dsde el primer momento la había inspirado aquel hombre.

La señora Madbridge no lograba, a pesar de las cuidadosas prevenciones de Valentín, aclimatarse en aquel ambiente distinguido en que respiraba por primera vez. Olvidando que pisaba el sagrado recinto de un hogar, creíase aún en pleno "cabaret", y poco faltaba para que, en ciertos instantes, saltara sobre una mesa para echarse a zapatear. En varias ocasiones, Valentín mismo tuvo que contenerla en sus manifestaciones de cariño, que si en un baile público apenas hubieran llamado la atención, allí habrían sido causa de un escándalo.

Una noche, mientras Mr. Madbridge dormía beatíficamente en un sillón del hall, a pocos pasos de él Valentina y Rina, refugiados en un diván protegido por la escalera, sostenían un furtivo coloquio. Delante de sí tenían una mesita en que no faltaba, por supuesto, la botella de whisky, cuya presencia era ya para Valentín indispensable. Acertó a pasar por ahí la dueña de casa, en el momento en que ambos amantes, con la desaprensión que dan unas cuentas copas de más, asumían una actitud por demás reveladora.

Sorprendidos, él estuvo, como siempre, cínico; ella se confundió.

Lucía, después de arrojar a ambos a la cara su desprecio, subió altivamente la escalera.

VII

Las deudas atenaceaban cada día más a Valentín. Los pagarées vencidos se acumulaban. No era difícil que sus asuntos fueran llevados a los Tribunales. Y los dispendios de su loca existencia le exigían sumas cada vez mayores.

Lucía recibió en una ocasión una carta en que su abogado le advertía que Valentín estaba comprometiendo sus intereses, y que era preciso precaverse para evitar un desastre en el futuro. Aquella carta llegó a sus manos en el momento en que daba de comer a sus pequeños en una mesita colocada exprofeso en el jardín. Casualmente, ese mismo día fué su marido a buscarla. Su rostro no expresaba la indiferencia de otras veces; por el contrario, se veía en él interés, afecto, deferencia. Aquella actitud estaba tan en armonía con su propio estado de ánimo, después de un día pasado con los pequeños, que Lucía se sintió dichosa.

—¿Sabes? — le dijo Valentín.—Tengo una idea. ¿Quieres que esta noche comamos aquí en casa, los dos solos?

¿Cómo no aceptar? Tendió los brazos a su marido y lo besó con ternura.

¡Con qué amorosa solicitud vigiló Lucía los preparativos de aquella comida! Personalmente cortó las más bellas flores del jardín para el adorno de la mesa, y se puso el mejor de sus vestidos de gala.

Valentín se presentó de frac. Vivió Lucía durante aquella comida íntima uno de los instantes felices de su vida.

—Me parece que sueño, Valentín, — decía, mientras pasaban al saloncillo para tomar el café. — Esto es una segunda luna de miel.

Se sentaron juntos en un sofá. Valentín parecía distraído ahora.

—¿Qué tienes? ¿por qué has cambiado tan bruscamente?

Valentín encendió un cigarro. Su preocupación parecía aumentar.

Lucía se estrechó contra él, mimosa. El dijo de repente:

—¿Sabes? Mis negocios andan bastante mal.

—¿Negocios? ¿Ahora vas a hablarm ede negocios? No pienses en eso en este momento...

Y le tendió los brazos. Valentín casi fué brusco al rechazarla.

—Escúchame. Me es indispensable salir de los apuros en que me encuentro. Es una situación desesperada.

Lucía se puso de pie, rígida. Acababa de comprender. Intensamente pálida, dijo con los dientes apretados:

—¿Entonces es para pedirme dinero que has preparado esta comida íntima?

—Deja esas niñerías. Necesito dinero, y dámelo.

—¡Nunca!—respondió ella fieramente.—Lo que poseo es de mis hijos.

Y puso el pie en la escalera para marcharse. El la cogió de un brazo.

—Estás en el deber de dármelo—dijo con exaltación creciente, sacudiéndola. ¿Te niegas?

—¿Y crees que sacudiéndome va a caer el dinero?—replicó Lucía con desprecio.

—Bien está. Entonces, yo sabré cómo obligarte. Entablaré demanda de divorcio, basado en que te he sorprendido en compañía de Cunningham, comiendo en un reservado del Spicer.

Era verdad. Había ido a aquel sitio, cuya mala fama no conocía, invitada por Auchester, quien después de tratar de besarla, y convencido de que no era ella una mujer de la calidad que por su actitud había hecho creer, le había pedido toda clase de excusas, permitiéndola después retirarse en compañía de Cunningham, que sabedor de la aventura, había llegado a velar por la locuela en el preciso momento en que se retiraban.

Era verdad, pues, que todo el mundo la había visto salir del Spicer en compañía d Ned Cunningham.

—¿Harás eso? Serás tan miserable?

—¡Sí, sí! Si quieres que me haga el tonto, págame. ¡Ea!

—Pues no es verdad. Nada hay en esto que pueda reprochárseme.

—Tengo pruebas. Entablaré demanda de divorcio, exigiendo la mitad de tu fortuna y uno de los niños.

—¡Uno de los niños! ¿Cuál?...

—Cualquiera. Me da lo mismo.

—¡Nunca! No entregaría uno de mis hijos a un hombre "que le da lo mismo" cualquiera de los dos; un hombre que no los ha querido nunca.

—Entonces, venga una transacción: me das las tres cuartas partes de tu fortuna, y te quedas con los niños.

—¡Jamás!

No cedió. Muda y altiva se dirigió al dormitorio de los pequeños.

Al día siguiente, Valentín fué a visitar a su fidelísima Rina. La encontró en su tocador. El joven iba resuelto a que fuese aquella su última entrevista. Así, pues, sin grandes rodeos, rechazando sus besos, le declaró que en vista de su situación, cada vez más angustiosa a causa de las deudas que le ahogaban, venía a despedirse para siempre.

—¡Cómo! ¿Te marchas?

—Sí. Para siempre.

—Mira—dijo la amante.—Aquí están mis joyas. Véndelas, y paga tus deudas.

Valentín contempló las joyas con lástima:

—Esto es una miseria en comparación con lo que yo debo. Lo que debemos hacer es separarnos. No hay más remedio.

Esta solución pareció a Rina desesperada.

—¡No!—gritó.—Yo no sobreviviré a esta separación. Tenlo presente. Me mataré.

Valentín se echó a reir. Rina abrió un cajón, del que extrajo un pequeño revólver. Deseoso de cortar aquella escena que le parecía ridículamente melodramática, el joven se dispuso a marcharse. Rina se llevó el arma a la sien. Valentín a penas tuvo tiempo de tomarle el puño. Forcejearon él tratando de quitarle el arma y ella de volverla contra sí. De pronto se escapó un tiro. La ex-diva, herida en el pecho, se desplomó sobre un sofá. Había muerto instantáneamente.

Valentín quedó petrificado de terror. Iba a huir hacia la calle, pero los pasos de Mr. Teddy, que regresaba a casa, lo detuvieron. Huyó entonces hacia las habitaciones interiores, y escapó por una ventana sin ser visto.

Mr. Teddy, después de cerciorarse de que Rina estaba muerta, recogió los guantes que Valentín había dejado caer mientras pugnaba por desarmar a su amante.

Lucía, entretanto, había recibido a su vez la última visita del capitán Auchester. El misterioso amigo, en la imposibilidad de obtener el amor de Lucía sin ofenderla, decidía expatriarse para siempre.

Dió un último beso a los niños y se fué.

En el momento en que se dirigía a la nave en que debía partir a Europa, el capitán fué detenido por Ned Cunningham, el fiscal, quien le impuso de la acusación que pesaba sobre Lucía, con motivo de la malhadada aventura del hotel Spicer.

—Es preciso evitar este escándalo—dijo el capitán.

Y se dirigieron al despacho del fiscal. El capitán hizo entonces a Cunningham una confiedencia:

—Mientras dure esta guerra—le dijo—me está vedado revelar públicamente mi nombre. Soy lord Aubersdale, capitán del ejército británico. Ya se explicará usted que mi misión me obliga a asumir, según las circunstancias, distintas personalidades. Le ruego, pues, mantener la reserva del caso.

Un telefonazo interrumpió el diálogo. Era Mr. Teddy, que llamaba al fiscal Ned Cunningham para comunicarle que su mujer había sido asesinada.

—Tengo en mi poder los guantes del asesino—agregaba.

El capitán, acompañado de Ned, volvió a casa de Lucía. La encontró preocupadísima por haber visto a su marido volver como en huída, subiendo rápidamente a encerrarse a su cuarto. Presentía que algo horrible debía haber ocurrido.

Subieron al cuarto de Valentín, y después de repetidas llamadas, consiguieron que éste abriera. Su rostro descompuesto revelaba una gra nagitación. Le refirieron que Rina había sido asesinada.

—¡No!—se apresuró a gritar.—¡Se suicidó! Iba a matarse, yo quise quitarle el revólver, y se escapó un tiro.

—Y Badbridge tiene en su poder los guantes de usted.

Lucía sintió que el piso se hundía bajo sus pies, y cayó desmayada. El capitán la sacó fuera de la habitación. Volvió en sí a los pocos instantes. Se retorcía las manos con desesperación, ante la catástrofe que veía cernerse sobre su hogar.

Auchester la tranquilizaba. Por último, resueltamente:

—Señora, no tema usted nada. Por su amor, por el cariño de sus hijos, voy a reclamar esos guantes como míos.

Y partió.

Auchester encontró en el sitio del crimen a Madbridge, con quien cultivaba un odio profundo, a causa de un incidente originado por alusiones de éste a las relaciones del capitán con Lucía Spencer.

—Vengo a buscar mis guantes—dijo con firmeza.

—¡Ah! ¿Con qué eran suyos? No hay inconveniente; pero me parece que los llevará consigo a la prisión.

Auchester no contestó, contentándose con mirar despreciativamente a su enemigo.

En aquel instante llamaron a la puerta. Eran el fiscal y Lucía.

—Hola, Cunningham—dijo Madbridge.—Aquí tiene usted al hombre. ¡Ha venido él mismo en busca de sus guantes!

—Un momento—exclamó Lucía.—¿Quiere el señor Auchester probarse esos guantes?

A indicación del fiscal, Auchester lo hizo. Se comprobó bien claramente que no eran suyos.

Madbridge dió una patada de despecho.

IX

La investigación judicial estableció que Rina Madbridge se había muerto por propia mano. Valentín, que había sido detenido preventivamente, fué puesto en libertad.

Ese mismo día, mientras el capitán Auchester leía a Lucía la noticia, llegó a manos de ésta la siguiente carta:

"Mi querida Lucía:

"Cuando recibas esta carta estaré en medio del océano. He dado instrucciones a mi abogado para que suspenda mi demanda de divorcio, dejándote a tí en libertad para entablarla por tu parte, si así te place. Todo queda arreglado para que así se haga.

"Comprendo que no he sido para tí un marido digno. Todo lo que deseo es que después sepas encontrar la felicidad que yo no supe darte.

—**Valentín**".

Lucía pasó al capitán la carta, que leyeron teniendo las manos entrelazadas. Aquel documento abría para ambos un porvenir lleno de ventura.

La crisálida que había creído amar, sólo en ese momento comprendía el amor verdadero: para ello habíale sido preciso que el dolor la metamorfoseara, dando alas a su espíritu.

Y sólo en ese momento, al mismo tiempo que comprendía que amaba verdaderamente, vino a saber Lucía **a quién** amaba. Auchester le había al fin revelado su identidad.

—Así, pues—le dijo—has amado en mí a tres personas en una sola.

—¿A tres?

—Sí: al capitán Auchester, a lord Aubersdale y...

—¿A quién?

—A Marco Antonio.. cuando era tu chauffeur.

CHARLES W. HAYWOOD.

N. B.—Esta interesante historieta del conocido novelista norteamericano Haywood, cuya traducción hemos ofrecido hoy a nuestros lectores, según se nos informa, ha sido llevada a la escena muda por la "Select Pictures Corporation", bajo el mismo título de "La Crisálida".

Grandeza y decadencia en la vida teatral

Recuerdo de las 800 representaciones consecutivas de "Erminie". — La protagonista muere pobre y desconocida. — Artistas a quienes na pasado idéntica cosa, después de haber brillado con el mayor esplendor. — Las causas de estos cambios de fortuna. — La extravagancia, los narcóticos, la bebida. — El punto más altos y el más bajo de la escala de la fama

El mayor éxito dramático en la historia de la escena, en Nueva York fué la famosa ópera ligera "Erminie", que, hace treinta años, se dió en el "Casino" durante 800 noches seguidas. La protagonista fué Pauline Hall, la cual se convirtió en el ídolo de los habitués: subió hasta la cima de la escala de la fama, desde el puesto inicial de corista.

Y—como una cruel burla de la suerte—cuando Pauline Hall, hace muy poco tiempo falleció en Nueva York, estaba todavía trabajando en el teatro, pobre y desconocida, en la obsscuridad y el desastre. Pocos días antes de morir, había recibido la visita de un periodista yanqui, a quien hizo algunas confidencias, respecto a la fuerte corrida por muchas de las "estrellas" teatrales que durante días o meses brillaron deslumbrantemente, para en seguida caer en una profunda miseria.

"Una muchacha de nuestra compañía, dijo Pauline, me mostró ayer un sombrero nuevo, que acababa de comprar en 250 dólares. Le dije que habría sido mucho más cuerdo que de esa suma hubiera economizado 235 dólares, y que debía precaverse contra las vueltas que tiene la fortuna. Pude hacerle ver lo que me había ocurrido a mí misma. Pude hacerle comprender que cuando se dió "Erminie" durante 800 representaciones seguidas en el Casino, todo el mundo no hacía otra cosa que pensar en mí. Sin embargo, hace dos años me tocó en suerte ir a desempeñar una parte secundaria en una obra que se daba en el mismo teatro. No alcancé a estar más que una semana. No pude soportar el dolor que me causaba verme, completamente desconocida, en el mismo punto que había sido testigo de mis éxitos.

"Pero, sin necesidad de referirme a mí misma, pasa ante mis ojos la visión de tantas otras artistas que han corrido las mismas desventuras. Marie Rose, la gran prima donna de ópera en otros tiempos, murió como una mendiga. Fué atropellada por un automóvil, mientras pedía limosna. La que había vestido de seda y había estado cubierta de joyas, parecía envuelta en harapos.

"¡Pobre Marie Rose! La voz que había conmovido a millares de personas en la Academia de Música, cuando allí se daban grandes óperas, se perdió con los años, conduciéndola a la mendicidad.

Sadie Martinot, la de hermosos cabellos y atrayente sonrisa. No ha habido una sonrisa más elocuente que la suya. Tenía "toilettes" que todas las compañeras envidiaban, ella que, como buena francesa, tenía la elegancia suficiente para verse bien en el más pobre traje.

"Era la mujer más fascinadora que yo haya conocido. Al correr de los años, raramente nos veíamos. A ratos se la encontraba en los restaurants de lujo de Nueva York, ataviada con los más ricos vestidos. Tenía una hermosa casa en West End Avenue. Después, se perdió de vista durante mucho tiempo, y corrieron rumores de que había empobrecido. Alguien dijo que aquella hermosa mujer, que había sido el delirio de los millonarios, estaba viviendo en una humilde habitación, viéndose obligada a cocinar ella misma sus alimentos. Había pasado mucho tiempo sin verla, cuando supe que se hallaba en un hospital de alienados en Bellevue.

"Me dirigí inmediatamente allá, y le dije que creía que no tenía ningna perturbación mental. A pesar de que él insistió en que sí, yo quedé convencida de que esto no era efectivo, pues ella hablaba de un modo absolutamente razonable. Me fuí a la Sociedad de Actores, y obtuve que se la trasladase a Amityville. Después estuvo viviendo conmigo durante un par de semanas; pero de repente se puso furiosa, acusándome de haber conspirado con su marido para hacerla recluir en un asilo.

"Ya no oí más de ella hasta el Verano último. El superintendente de un hospital de Washington me escribió, para decirme que Sadie había sido encontrada vagando por las calles de esa ciudad, con su razón absolutamente perdida, y que había encontrado mi nombre en una cartera de la insana.

"Elita Proctor es la hija de un banquero de Cleveland, nieta de un banquero de Boston, sobrina del alcalde de Cleveland. Mr. Charles A. Otis, y tiene también entre sus parientes a personas como el senador Redfield Proctor. Hizo su debut en medio del entusiasmo de los que la oyeron, y llegó a ser una artista célebre. Pero las cosas fueron mal para ella, y continuaron empeorando, hasta que hace dos años hubo necesidad de iniciar una suscripción entre los demás artistas, con el fin de socorrerla. Ahora es agente de una máquina de escribir.

"Pearl Eytinge cautivó a la ciudad cuando se mostró en "The Clemenceau Case". A pesar de ésto, murió pobre y olvidada.

Florence Schenck era de una belleza exquisita. Huyó de su casa en Norfolk con Charles Wilson, que era cuidador de los caballos de carrera de uno de los Vanderbilt. Era una de las figuras más notables, y se distinguió en muchas de las comedias musicales que tuvieron más éxito. La vida de café minó su salud, y desapareció. Mucho tiempo después fué encontrada viviendo en un cuarto trasero de una cantina, trabajando en los oficios más bajos, hambrienta, y sin un centavo. La que había calzado zapatos de todo lujo y medias de seda, se encontraba ahora sin medias, y llevaba puestos unos zapatos de hombre que había recogido de la basura... Algunos parientes, condolidos de la tristísima situación en que se encontraba, quisieron llevarla con ellos a su ciudad natal, y murió en el tren, mientras se dirigían allá.

"No hace mucho oí hablar de Frankie Bailey, cuya hermosa figura la hizo descollar en los music-halls, convertida en vendedora de cigarros, con un salario miserable, afligida por el reumatismo, y viviendo en una habitación de lo más humilde.

"¿Por qué estos cambios de fortuna? ¿Quién lo sabe?

"A veces la causa es la extravagancia, como esa amiga que pagó 250 dólares por un sombrero.

"Otras veces es la afición a la bebida o a los narcóticos, como pasó a la desgraciada Florence Scheneck.

"En general, la culpa de esto es el no fijarse en lo que puede venir. El derrochar las grandes sumas que a veces pasan por las manos de las estrellas teatrales, las hace perder parte de su dominio sobre sí mismas, y no comprenden que el mundo tiene demasiadas vueltas."

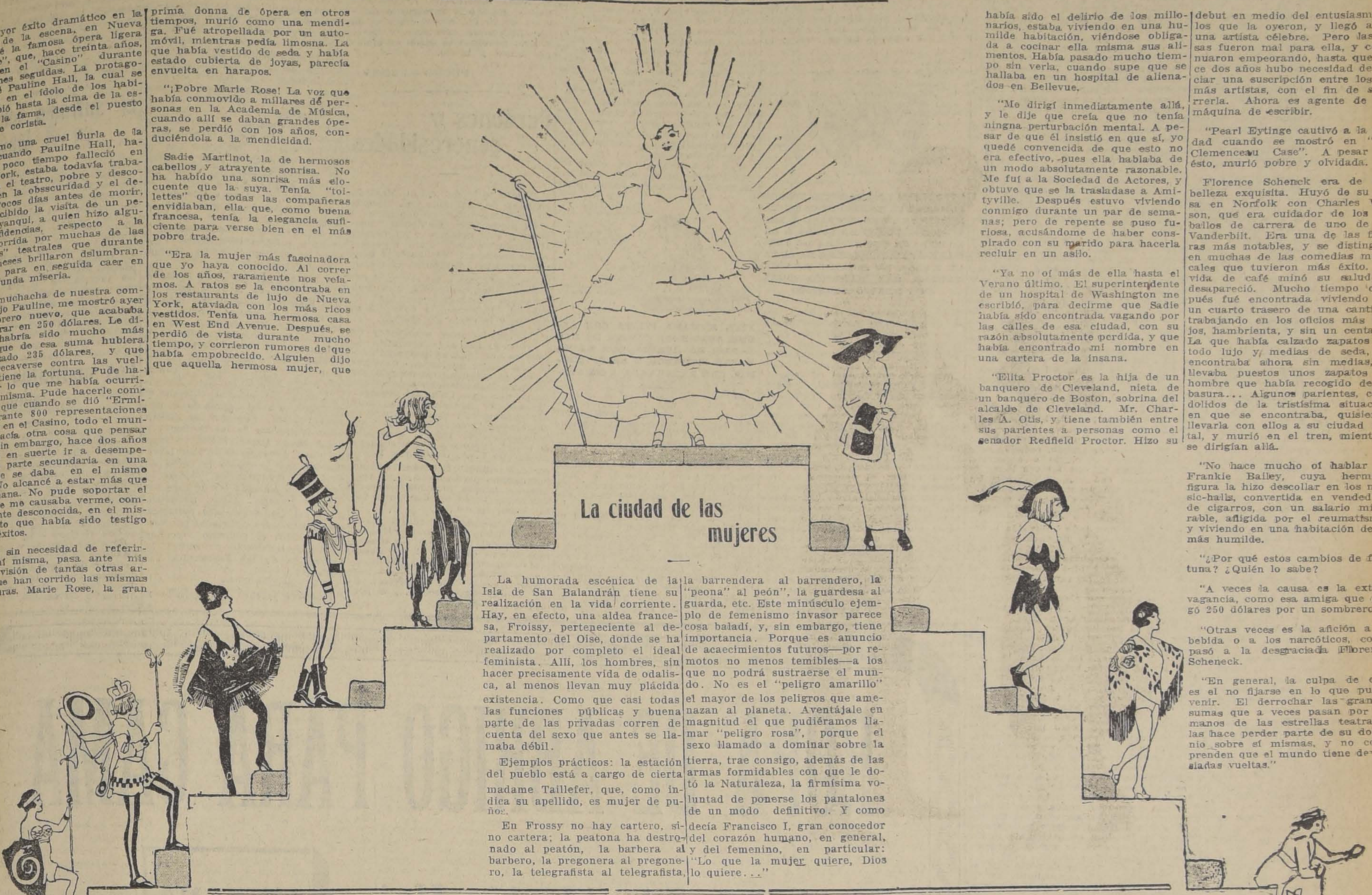

La ciudad de las mujeres

La humorada escénica de la Isla de San Balandrán tiene su realización en la vida corriente. Hay, en efecto, una aldea francesa, Froissy, perteneciente al departamento del Oise, donde se ha realizado por completo el ideal feminista. Allí, los hombres, sin hacer precisamente vida de odalisca, al menos llevan muy plácida existencia. Como que casi todas las funciones públicas y buena parte de las privadas corren de cuenta del sexo que antes se llamaba débil.

Ejemplos prácticos: la estación del pueblo está a cargo de cierta madame Taillefer, que, como indica su apellido, es mujer de puños.

En Frossy no hay cartero, sino cartera; la peatona ha destronado al peatón, la barbera al barbero, la pregonera al pregonero, la telegrafista al telegrafista, la barrendera al barrendero, la "peona" al peón", la guardesa al guarda, etc. Este minúsculo ejemplo de femenismo invasor parece cosa baladí, y, sin embargo, tiene importancia. Porque es anuncio de acaecimientos futuros—por remotos no menos temibles—a los que no podrá sustraerse el mundo. No es el "peligro amarillo" el mayor de los peligros que amenazan al planeta. Aventájale en magnitud el que pudiéramos llamar "peligro rosa", porque el sexo llamado a dominar sobre la tierra, trae consigo, además de las armas formidables con que le dotó la Naturaleza, la firmísima voluntad de ponerse los pantalones de un modo definitivo. Y como decía Francisco I, gran conocedor del corazón humano, en general, y del femenino, en particular: "Lo que la mujer quiere, Dios lo quiere..."

Carreras de obstáculos para coches

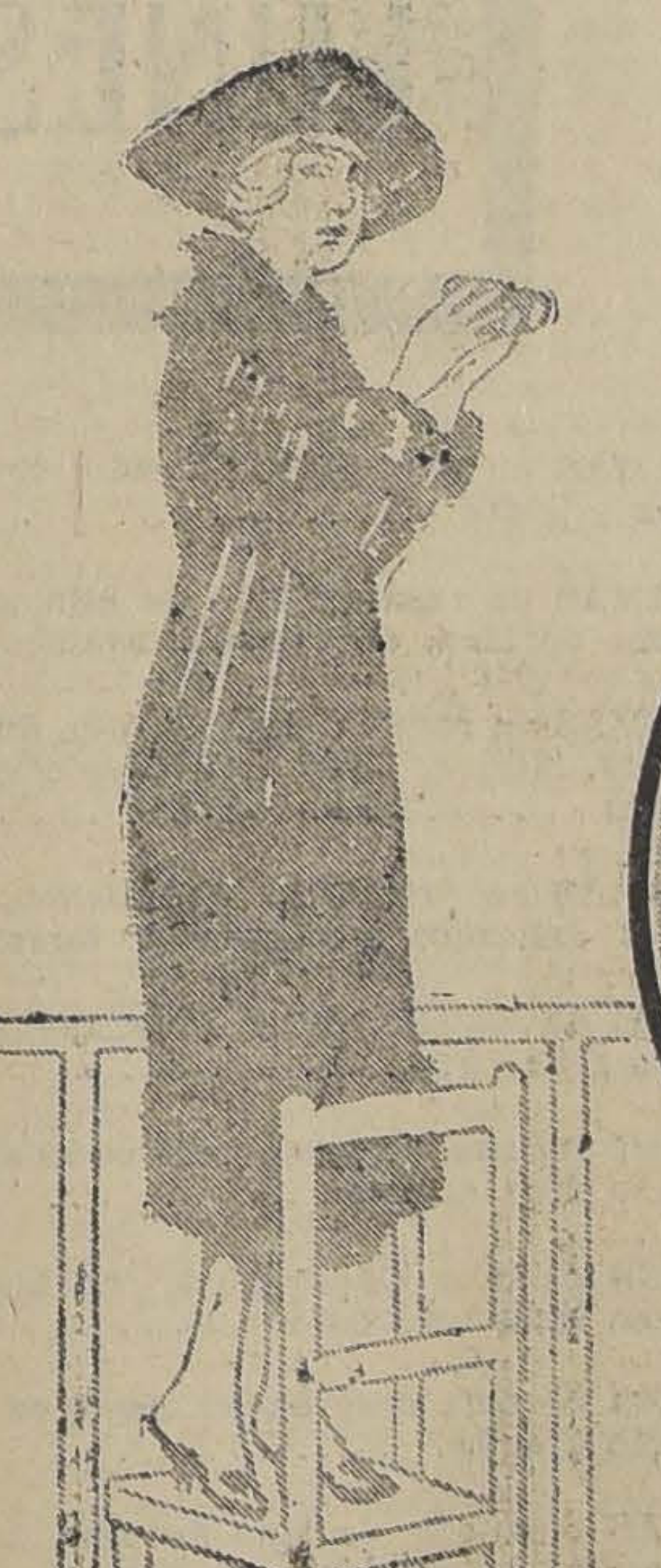

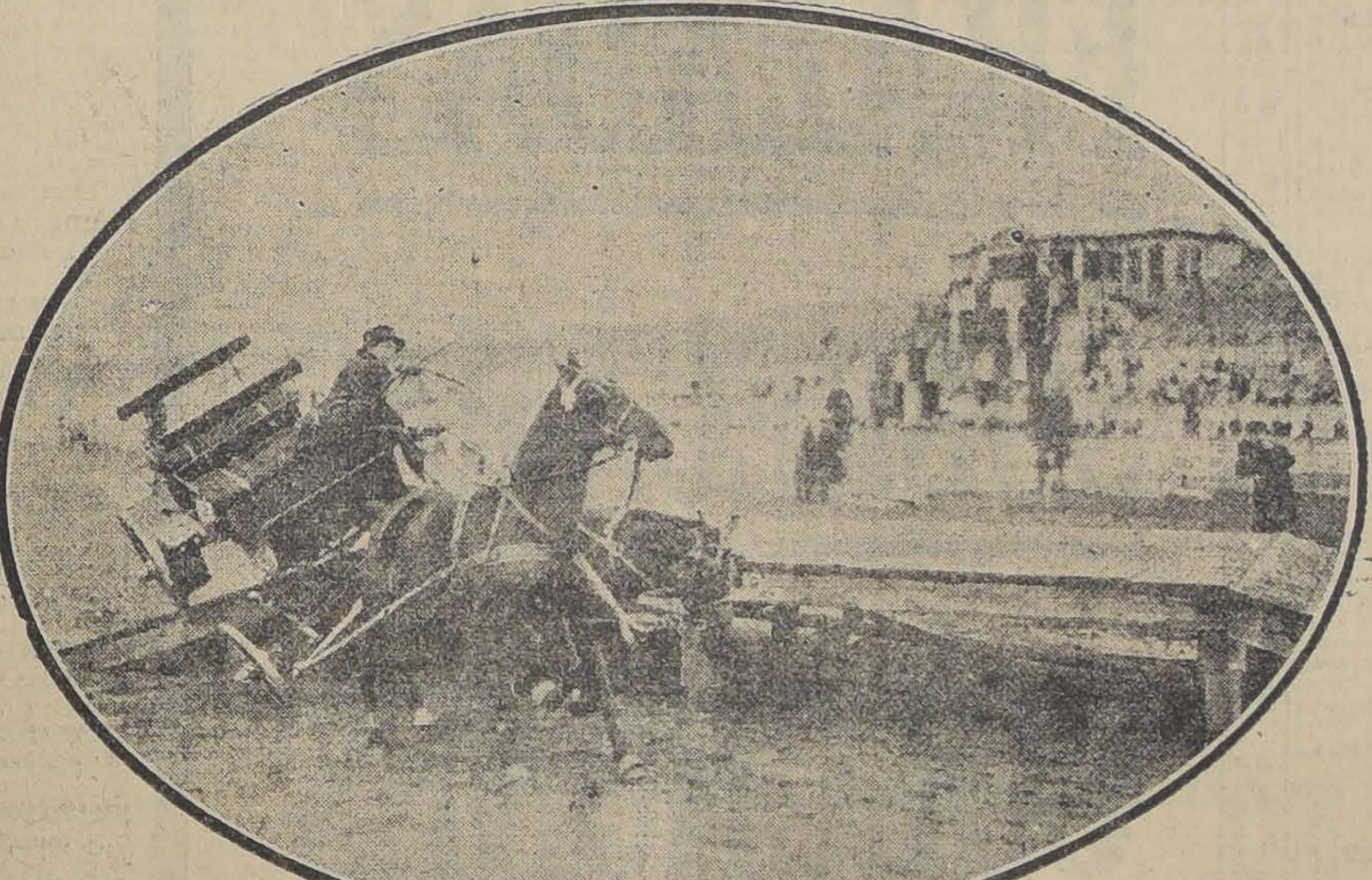

UNA CAIDA, AL FRANQUEAR UN OBSTACULO.

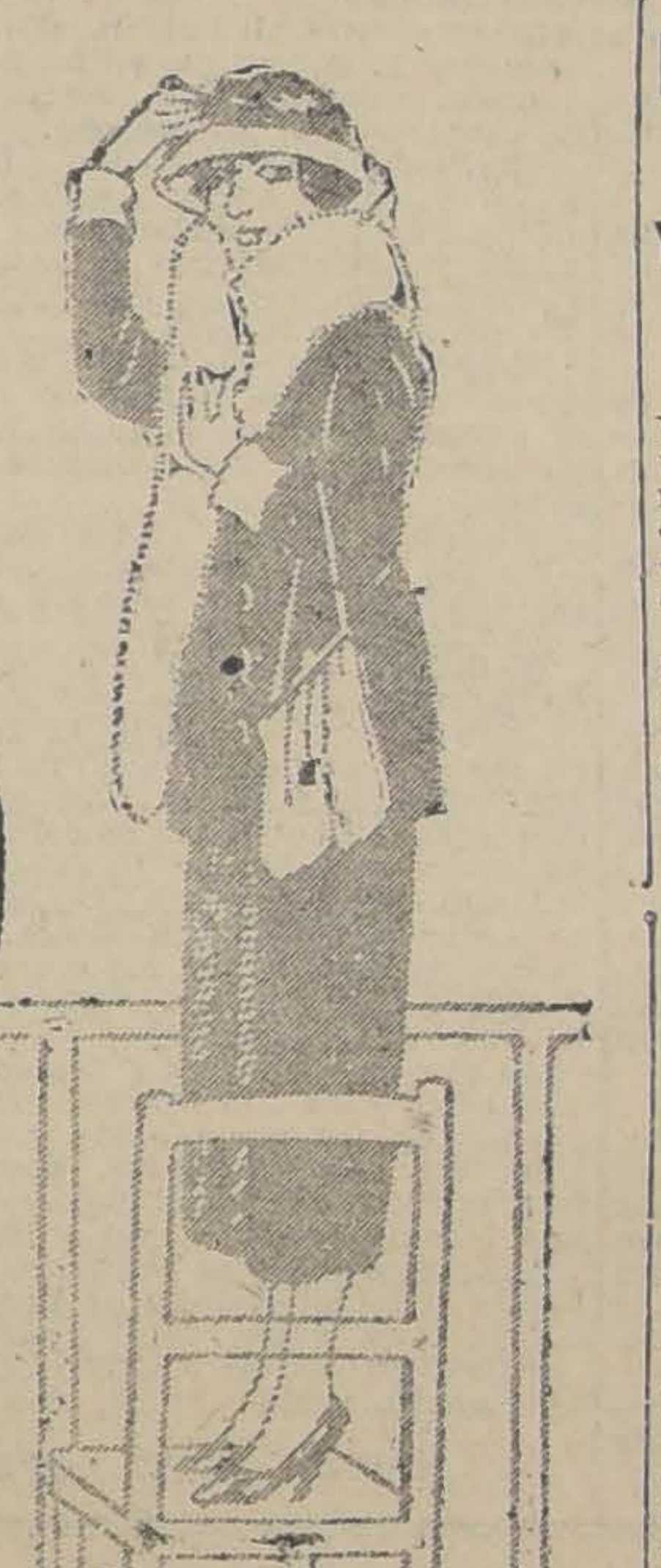

Las carreras de coches no son precisamente una novedad; si nos remontamos a la antigüedad clásica, podremos encontrar las cuadrigas romanas en los juegos del circo, y en nuestros días, las carreras al trote se hacen generalmente con pequeños cochecillos en los que va sentado el conductor. Sin embargo, se ha acertado a dar a la fiesta un nuevo carácter en los concursos celebrados hace poco en Berlín. Más que carreras, se trata de un concurso, pues lo que se busca demostrar no es la velocidad de los caballos, sino sus condiciones para el tiro, y la habilidad de sus conductores o conductoras, ya que en el certámen ha tenido representación no muy afortunada, por cierto, el bello sexo.

El paso de rampas de puentecillos, la marcha por estrechos y laberínticos caminos y la entrada en un cercado cuya puerta han de abrir los mismos caballos al empujar con las manos, son las dificultades que ofrece esta clase de certamen. El espectáculo, aparte de su novedad, es pintoresco y atractivo, como todos aquellos en que interviene el animal que Buffon diputó por la más bella conquista que ha hecho el hombre.

Tal vez no sería ocioso recomendar esta clase de fiesta deportiva a los organizadores de concursos hípicos. Eso quitaría monotonía a la fiesta, y además inclinaría la atención del público hacia los caballos de tiro, tan olvidados. No debe olvidarse que, pese a la importancia del automovilismo, las guerras modernas exigen todavía un empleo intensivo de la tracción animal, y que si es de suma importancia que una nación cuente con muchos y hábiles mecánicos, no lo es menos que en caso de necesidad disponga de buenos conductores de vehículos de sangre, y que cada ciudadano pueda convertirse en cochero en un momento dado. Es, por otra parte, ejercicio sano y viril digno por tanto de pueblos que no se quieran considerar degenerados.

Desde París

El impuesto a los solteros

Nos cuenta la historia que los soldados romanos eran agobiados con fuertes contribuciones para obligarlos a que se casaran con las viudas de los guerreros de esos tiempos, con lo cual se conseguía no sólo dar margen al aumento de población, sino también atender al sostenimiento de ellas, sin que el Estado tomara a su cargo tan pesada carga.

Esta idea, que fué aplaudida en aquella lejana época, ha encontrado imitadores en estos tiempos calamitosos porque atraviesa la humanidad. Después de la gran guerra, el elemento femenino ha quedado en gran mayoría y como el matrimonio parece que no cuadra mucho a los hombres de estos tiempos, por razones que no me detendré a escudriñar, se pensó, no en hacerlo obligatorio, que ello vendrá en un futuro no muy lejano, sino en gravar con un impuesto a los célibes, que, a manera de corchos, flotan en la sociedad con gran peligro de los que pacientemente se ciñeron el yugo conyugal.

Por supuesto que el impuesto del 10 por ciento sobre la renta de los refractarios al matrimonio, tiene que ser bien recibido por la mayoría de las mujeres, desde que les deja entrever la posibilidad de cambiar de género de vida. Contrayendo matrimonio, pasan de simples "demoiselles" a la categoría de señoras, con todas las preeminencias adherentes a su nuevo estado. Podrán entonces, hacer muchas cosas que a las niñas les están prohibidas.

También tendrán, como es natural, mayor libertad que las solteras, y si el marido, frunciendo las cejas, pretendiera oponerse al menor de sus caprichos, ya encontrarían pretexto legal para ir donde el juez y solicitar el divorcio; que es el gran recurso de las casadas cuando apetecen la libertad que les niega su condición civil y, alguna que otra vez, social.

El impuesto a los solteros va a tener dos fines perfectamente claros y prácticos: el primero, ayudar al fisco, que ha quedado maltrecho como consecuencia de los enormes gastos ocasionados por la guerra, y el segundo, dar facilidades al género femenino para que cambie de condición social. Pero aquello de que los nuevos matrimonios van a contribuir al aumento de la población, que se lo cuenten a otro.

Para mí, no serán pocos los que prefieran soportar las consecuencias del incumplimiento de la ley, antes de ingresar al gremio. La generalidad encuentra sumamente duro perder su libertad, por dar gusto a los legisladores, y, posiblemente, siguiendo el espíritu del momento, formará una otra rama del sindicalismo imperante. Aquello de "creced y multiplicaos" quedará como letra muerta. Los tiempos no están para tener familia. La vida encarece día a día y la crisis de alojamientos es un problema que hace un tanto difícil dar gusto a los autores de la iniciativa parlamentaria. No se casa uno para vivir en el arroyo; de manera que mientras no se resuelva el problema del alojamiento, habrá un pretexto legal para evadirlo.

Además, ¿se ha tenido en cuenta el consentimiento de la mujer para dictar esta ley? Verdad que la misión de la mujer en el mundo es el matrimonio. Así, por lo menos, se pensaba en mis tiempos y en mi tierra; pero ahora todo ha cambiado. Las mujeres quieren casarse, seguramente, pero no quieren cumplir el precepto bíblico. Eso de tener hijos es muy vulgar, argumentan; sobre todo, no es posible dejar que el talle se deforme y se pierda la belleza, para que la Francia tenga un habitante más. Preferible es encontrarse siempre en condiciones de bailar un tango o un foxtrot, antes de verse mortificada por los gritos del chiquillo que reclama su alimento. ¡La mujer francesa, de por sí espiritual, no puede aceptar tales vulgaridades! Resulta, pues, que los hombres no quieren casarse por no perder su libertad, y las mujeres tampoco lo desean, si han de renunciar, con el matrimonio a los encantos de la vida del momento.

Hay muchos solteros que, conociéndose bien a fondo, declaran desde ahora que prefieren pagar doble impuesto y que se les considere como artículo de lujo, antes de encadenar su existencia a un género de vida que les resultaría simplemente insoportable. Figúrense ustedes a qué les sabrá el matrimonio a los que tienen el corazón como alcachofa y consideran el amor como un simple pasatiempo. Y ¿qué me dirán ustedes de esos seres irascibles, a quienes hasta el viento que les azota la cara les saca de quicio?

Medias de madera

Los Estados Unidos exportaron el año pasado quince millones de pares de medias imitación seda, hechas con pulpa de madera, para competir en el mercado con las medias de seda verdadera.

El proceso por el que la madera se transforma en medias de seda, es relativamente muy sencillo.

Se trata la pulpa de la madera con sosa caustica y se disuelve en bisulfuro de carbono, después de filtrada la mezcla se deja madurar y luego se cuela la masa por unos tubos capilares y las hebras van cayendo a un líquido en donde se solidiqquan y toman el mismo aspecto que las hebras de seda recién sacadas del capullo. El producto artificial tiene mas brillo que la seda comercial.

Las carretas de dos ruedas en Madrid

En Madrid ha sido rechazado en su iniciación, el decreto que ordena la ejecución desde el 1.o de Enero, de una ley aprobada, que prohibe el uso de las carretas de dos ruedas en Madrid. Los carros de bueyes, de dos ruedas todavía siguen rodando sobre las piedras del pavimento de las calles de la ciudad, para delicia de los turistas, que están siempre por lo pintoresco, pero también para la destrucción de las nuevas calzadas de asfalto, en las cuales Madrid invirtió mucho dinero y para cuya preservación se había dictado precisamente la ley referida.

Los síntomas de la grippe

Y LAS PRECAUCIONES QUE DEBEN TOMARSE

El Jefe de la Sanidad de Nueva York ha escrito las siguientes instrucciones sobre los medios de conocer y combatir la grippe. Todo ciudadano de Nueva York está obligado a llevar un ejemplar en su bolsillo.

Cómo conocer la grippe.—Los siguientes son los síntomas más comunes, fatiga, fiebre, dolor de cabeza, especialmente sobre los ojos, sensación de frío, estornudos, malestar general, dolor en las coyunturas, los ojos se irritan, en algunos casos hay vómitos y diarrea.

Tratamiento.—Antes que todo llamar al médico. Mientras llega el doctor, se debe hacer lo siguiente: meter los pies en un baño de agua caliente con mostaza, durante diez minutos. Se debe echar una cucharada grande de mostaza para dos galones de agua. Beber una gran limonada de agua caliente, y acostarse inmediatamente abrigándose bien. Guardar cama por lo menos dos días después de que ha desaparecido toda fiebre, o sea catorce o quince días después de principiada la enfermedad.

Precauciones.—Las mejores precauciones para evitar la grippe consisten en lavarse la cara y las manos antes de comer; hacer gargarismos de agua-sal, empleando media cucharadita de sal para un vaso de agua. No usar, platos, cucharas, etc., que hayan sido usados por otras personas; no comer ni tomar nada en hoteles ni restaurantes; mantener un pañuelo sobre la boca al estornudar; no escupir en el suelo; no arrimar la boca a la bocina del teléfono, no temerle al aire libre, pero evitar las corrientes.

(Traducido del "World").

MOLINOS HARINEROS
— DE —
MORVILLE, SIMPSON y Cía.

Con piedras francesas legítimas y cedazos "Rotex", para harina de 1.a y 2.a

MOLINOS "ALBION OB"
PARA TRITURAR

Son indispensables en una hacienda donde hayan numerosos trabajadores durante las siembras.

SOLICITE DATOS Y PRECIOS A:

WILLIAMSON & Cía.

BANDERA ESQUINA CATEDRAL

Vendedores de la mejor maquinaria agrícola.

El descanso

Al volver el señor Urrutia de su veraneo, enteróse de que días antes había muerto, casi repentinamente Gil de Cuenca, uno de sus empleados más leales. Dijéronle la afligida situación en que quedaba la infeliz viuda, con cuatro hijos; el varón, que era el mayorcito, de quince años. Urrutia bajó la cabeza como condolido. Después encogióse ligeramente de hombros pensando en que hay desventuras muy difíciles de remediar y en que él, que contaba con la friolera de nueve hijos, tenía bastante con lo que Dios le diera, para echarse nuevas obligaciones encima. A más los tiempos eran difíciles y no permitían generosidades ruinosas.

Preocupado e inquieto pasó la noche. Recordaba que Gil de Cuenca estuvo en su casa quince años sin merecer la más ligera reprensión. El alba le sorprendió malhumorado, y cuando llegó a la tienda, sordamente irritado, sin saber por qué, metióse en el escritorio, escribió una carta y mandó que la llevasen volando a su destino.

Francisco, el hijo del difunto empleado, entraba una hora después en el escritorio, encogido y pálido bajo su trajecillo de luto.

—Buenos días, señor Urrutia.

Levantó la cabeza el patrón. Seguía experimentando aquel malestar que tanto le malhumoraba, y aparecía ceñudo, con cara de pocos amigos, casi amenazante.

—Vamos ¿qué quieres?—preguntó con brusquedad.

Y Francisco, temblando temeroso, repuso que él no quería nada; su madre le dijo que el señor Urrutia le necesitaba, y había ido.

—Vamos a ver, ¿quieres venir a trabajar aquí?

Francisco sí quería.

—Bueno, ¿qué harás? ¿En qué te ocuparás? ¿Acaso sabes hacer algo?

El muchacho, acobardado, se echó a llorar desoladamente.

—¡Basta! ¡Basta!—gruñó Urrutia.—Ya que no sirves para nada, ven; ven desde mañana mismo, a las siete en punto, y ya arreglaremos eso. Te prestaré, entiéndelo bien, te prestaré todos los meses trescientos cincuenta pesos, los que ganaba tu padre, y cuando seas mayor y sepas ganarlos, ajustaremos cuentas... Y ahora, vete, vete corriendo y díselo a tu madre.

Así entró Francisco en la gran tienda de Urrutia. De ser torpe, él que no era ingrato, hubiérase convertido en el perro de la casa, en el fiel guardián de Urrutia y de todos los suyos; mas era listo, trabajó afanosamente, observó estudió, y, a los veintitrés años era el factotum de la casa, imprescindible e insustituible.

Cuando murió el señor Urrutia, al encargarse el hijo mayor de la firma, confirmó poderes a Francisco para que hiciese y deshiciese a su antojo, y este tuvo desde entonces la casa por suya y empleó sus días y gran parte de sus noches en velar por los intereses del patrón a quien tenía el honor de tutear. Jamás se abrió la tienda sin estar el presente, y él era el que se llevaba las llaves. Para Francisco no había más mundo que aquél de donde había salido gracias a la generosidad gruñona del viejo Urrutia, de quien se hizo admirar, el pan de su madre y la educación de sus hermanas. A cualquier hora y sin abrir un libro, hubiera podido dar noticias de los vencimientos, del estado de todas las cuentas corrientes, del activo y pasivo, sin equivocarse en un centavo, de las existencias del día, tren, barco y hora en que debía salir la más insignificante de las expediciones... todo lo tenía en la cabeza.

Casi todos los Domingos y feriados iba a comer con Urrutia, hijo, ya casado. Y como en aquel hogar se conocía la honradez proverbial de Francisco y el gran interés que por la prosperidad del negocio tomaba, tratábanle con inmenso cariño. Francisco pensó que debía casarse también, pero entre decidirse o no decidirse, acabó por comprender que lo había pensado demasiado tarde, y temió morir, como muriera su padre, dejando hijos pequeños y desvalidos.

—No siempre puede encontrar un muchacho a un hombre como el señor Urrutia, a quien Dios habrá dado la gloria—pensaba Francisco.

Y no se casó.

En una labor jamás interrumpida alcanzó a cumplir sesenta años. Ya no podía andar sin el auxilio de un bastón; pero desde los catorce no había dejado de ir un sólo día el primero a cumplir con sus deberes.

—Pero tú eres de hierro—le decía algunas veces Urrutia, hijo.

—Eso lo dices porque no estoy enfermo nunca.

—Justamente.

—¡Bah! Para mí no se hicieron las enfermedades; no me queda tiempo para estar enfermo. La tienda, el escritorio con todo su bullicio y todo su trabajo, son mi salud.

—¿Pero no tienes ganas de descansar?

—¡Descansar! ¿Y de qué? ¿Acaso se cansa mucho el que trabaja a gusto?

También tuvo la desgracia de ver morir a Urrutia, hijo, ya anciano, y pasó a ser el empleado pricipal de Urrutia, nieto, un muchacho de veinticinco años, que estudió mucho y con aprovechamiento, y que empezó por reformarlo todo, montando el negocio con más amplitud y ajustándolo todo a los últimos adelantos. Tuvo que reñir con Francisco verdaderas batallas, porque resultaba algo difícil convencer al pobre viejo de que había necesidad de salir de viejos carriles.

Urrutia nieto siguió las mismas costumbres de Urrutia hijo y no se concebía fiesta de familia sin la presencia del viejo don Francisco, con la sola diferencia de que ahora el patrón trataba al empleado de usted y el empleado al patrón de tú. Francisco era feliz. En aquel continuo ajetreo en que viviera siempre, estaba en sus glorias.

Y un día recibió una gran noticia. Anunciáronle que acaba de morir un viejo pariente, dejándolo heredero de una gran fortuna. Tuvo necesidad de hacer un viaje para tomar posesión de la herencia. Todos se alegraron de la buena suerte y Urrutia le concedió el permiso que solicitara, de un mes, primer permiso que se recordaba hubiese pedido. Pero a los veinte días, arreglados sus asuntos y dueño de la herencia se presentó a al hora de costumbre en el despacho, hojeó libros y copiadores, hizo media docena de preguntas, y dos horas después estaba tan enterado de la marcha de los negocios, como si no se hubiese movido del despacho.

Urrutia, al entrar en el negocio y verle en su puesto, recibió grande alegría y corrió a abrazarle, pensando en que tal vez lo de la herencia fué una dulce mentira cuando tan pronto había vuelto.

—¿Y qué?—le preguntó temeroso de oirle ensartar una letanía de lamentos.

En efecto, todo había ido a pedir de boca; la herencia ascendía a más de medio millón de pesos, tan perfectamente empleados, que no le darían otro trabajo que el de cobrar rentas sanas y buenos dividendos.

—Vaya, me alegro; me alegro con toda el alma. Luego se vendrá usted a almorzar a casa. Desde que se fué no hemos cesado de pensar en usted. Mis hermanas tendrán una gratísima sorpresa.

Y fué así. En la casa le recibieron con los brazos abiertos, con marcadas muestras de alegría. El almuerzo resultó un verdadero banquete, y a los postres y de sobremesa, se habló mucho sobre lo que le convenía hacer a don Francisco. Y como por un error de todos los tiempos el principio de la felicidad está en no trabajar, se dijo que ante todo debía dejar su puesto, cuidarse y descansar. A su edad y rico, la buena vida de satisfacción y de holganza le sentaría muy bien, y tan felices se las prometían todos, que él mismo acabó por convencerse de que debía dejar el trabajo y dedicarse a la deliciosa ocupación de tomar beatíficamente el sol y contemplar embobado el cielo azul.

Días después se despidió cariñosamente de sus compañeros, resuelto a emprender la nueva vida que entre todos le trazaran.

Al principio no se encontró muy bien. Levantábase muy temprano como cuando tenía que trabajar, y daba largos paseos. Después de comer iba a charlar un ratito con Urrutia, a quien quería como verdadero nieto; por la tarde metíase en el café donde se aburría soberanamente, iba a la dársena para ver la entrada y salida de los buques, y acaba por meterse en su casa cansado y desolado.

Empeoraba visiblemente. Llegó a estar muy triste; enflaqueció víctima de negra melancolía. Lánguido y desfalleciente paseaba su cuerpo inútil por las calles, y por la noche dormía mal.

Hasta que un día se presentó en casa de Urrutia, pálido y lloroso, como hombre a quien acaba de acontecer la más horrible desgracia.

El jóven alarmado le preguntó:

—¿No estaba contento con su fortuna? ¿Por qué aquella aflicción? ¿Qué le pasaba?

Y lloroso y cruzando las manos en ademán suplicante repuso:

—Pasa, hijo mío, que la fortuna sin el trabajo es algo que aburre, angustia y ahoga. No sé ser rico ¿qué quieres? He pasado más de cincuenta años en tu casa trabajando afanosamente, sin sentir un dolor de cabeza, y ahora, que nada tengo que hacer, me muero de fastidio... y vengo a rogarte que si tienes un poco de amor para este viejo que te vió nacer y tantas veces te tuvo en sus brazos, me repongas en mi puesto, que era mi vida, me dejes trabajar, que era mi regocijo, porque si no, tendrás que ir muy pronto a mi entierro.

Y al otro día don Francisco Gil, alegre y jovial llegaba al negocio, media hora antes de la marcada para el trabajo que había de devolverle la salud.

RAFAEL RUIZ LOPEZ.

NOTAS CIENTIFICAS

¿Tenemos solamente cinco sentidos?

Es corriente, aún dentro del mundo médico, decir que poseemos cinco sentidos y nada más que cinco sentidos. Sin embargo, los fisiólogos y psicólogos describen más de cinco clases de sensaciones, correspondiendo cada una de ellas a órganos encargados expresamente para recibirlas.

De los cinco sentidos ordinariamente descritos, — la vista, el oído, el olfato, el gusto y el tacto, — este último es sumamente complejo. En realidad no es un sentido, son varios sentidos perfectamente diferenciados.

En efecto, además de los órganos del tacto propiamente dicho se describen en la piel los llamados "puntos del frío", "puntos del calor", y "puntos de presión", que, como indican esos nombres, están expresamente encargados de recibir las impresiones del frío, las impresiones del calor y las impresiones de presión.

Los "puntos del frío" no son impresionados más que por las bajas temperaturas y los "puntos de calor" por las altas temperaturas; se trata, en realidad, de dos sentidos diferentes; agregando los "puntos de presión" tendríamos tres sentidos ordinariamente confundidos, sin razón ninguna con el tacto. De modo que el sentido que lleva la denominación global de "tacto" comprende, cuando se habla con rigor científico, "cuatro sentidos completamente diferenciados y ejercitando funciones distintas".

En el "oído" sucede una cosa parecida. Se describe como un sentido único; y así es en efecto; solamente que en la parte más importante del oído, en el llamado "oído interno", donde reside el "órgano de Corti", gracias al cual percibimos los sonidos, en el "oído interno", decimos, residen tres organitos en forma de canales,— los "canales semicirculares", — los cuales desempeñan una función especial que nada tiene que ver con la función de oir, — que tiene su receptor en el ya mencionado "órgano de Corti", — sino que sirven de asiento a una función de las más importantes: "el equilibrio del organismo". Cuando a una paloma, por ejemplo, se le destruyen esos canales, se muestra incapaz de sostenerse en pie, de volar, de orientarse y hasta a veces, de coordinar los movimientos necesarios para tomar el alimento, por lo que, si no la ayudan a ello, puede morir de hambre. La función esta de la equilibración y de la orientación corre a cargo del "cerebelo", órgano que a su vez está vinculado con la parte frontal del cerebro, director de los movimientos voluntarios. Los canales semicirculares, por supuesto, están en comunicación, mediante nervios, con el cerebelo. La sensación de equilibrio nada tiene que ver con las otras clases de sensaciones. Las "canales semicirculares" son los órganos de un verdadero sentido, el "sentido de la equilibración", nada menos.

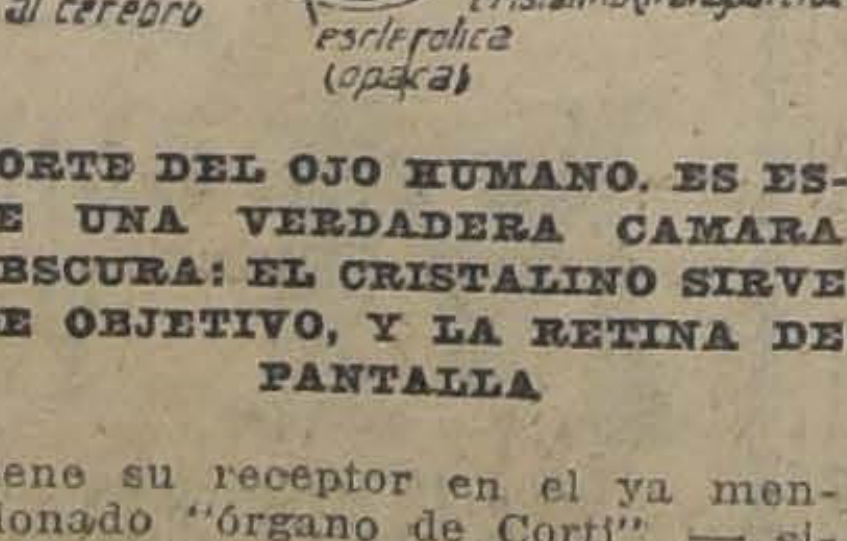

CORTE DEL OJO HUMANO. ES ESTE UNA VERDADERA CAMARA OBSCURA: EL CRISTALINO SIRVE DE OBJETIVO, Y LA RETINA DE PANTALLA

Pero aquí no termina la lista de los sentidos: nos falta hacer mención de un sentido que es considerado por algunos autores como el principal de todos, como la base de todos los demás sentidos y que, sin embargo, no está comprendido en la lista de los cinco sentidos, comúnmente descriptos: nos referimos al llamado "sentido muscular", sin el cual no se concebiría ningún movimiento. Decimos que es el sentido fundamental porque la "retina, por ejemplo, a pesar de su exquisita constitución — comprende una rica variedad de elementos y en un espesor de apenas 4|10 de milímetros se suceden diez capas nerviosa distintas — no podría percibir con tanta nitidez el contorno de los objetos si el ojo no efectuara ese trabajo previo llamado "acomodación", es decir, si no se adaptara a cada objeto, y esto sólo se consigue por los "músculos" (rectos y oblicuos) que mueven el ojo. Fluye de lo dicho que si vemos con tanta precisión y claridad, es debido a la ayuda prestada por los músculos del ojo. Lo que decimos de la vista se extiende a los demás sentidos. Todos presuponen, todos necesitan, fundamentalmente, ejercitar movimiento y, por lo tanto, apelar al "sentido muscular".

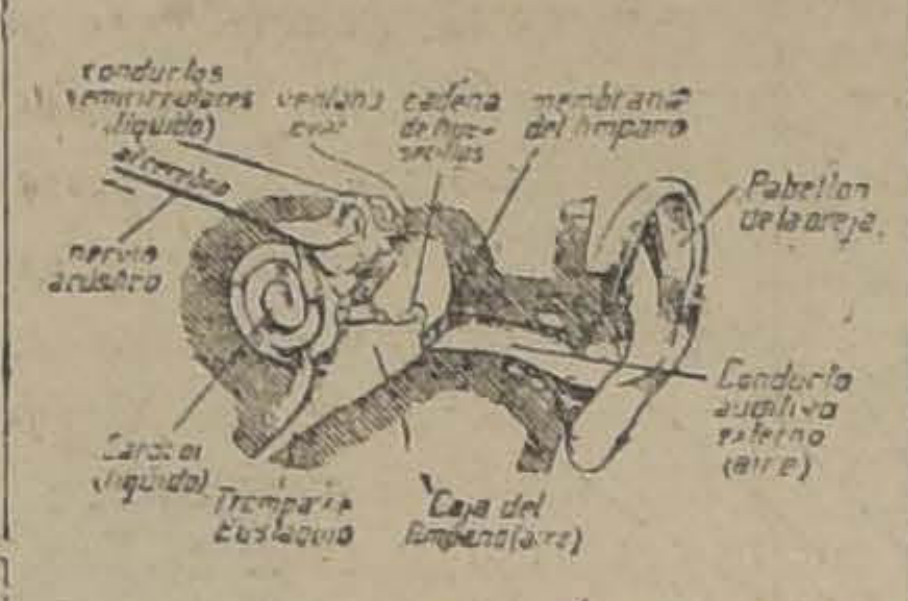

OIDO HUMANO. LAS VIBRACIONES SONORAS SE TRANSMITEN DE LA MEMBRANA DEL TIMPANO A LOS HUECESILLOS, Y DE ESTOS A LA MEMBRANA QUE CIERRA LA VENTANA OVAL, DETRAS DE LA CUAL SE HALLA EL LIQUIDO EN QUE FLOTAN LAS RAMIFICACIONES DEL NERVIO ACUSTICO

Resumiendo, tendríamos no cinco sentidos sino los siguientes: en lugar del sentido del tacto los cuatro sentidos siguientes: tacto propiamente dicho, sentido del frío, sentido del calor, sentido de la presión. En el lugar del sentido del oído: el sentido del oído propiamente dicho y el sentido de la equilibración. A estos seis sentidos se agregan: el sentido muscular, el sentido del gusto, el sentido del olfato y el sentido de la vista; total diez sentidos. No tenemos, pues, cinco, sino diez sentidos. Aunque muchos se empeñen en ignorar a cinco de ellos, lo cierto es que existen y que desempeñan funciones de la más vital importancia.

A estos diez sentidos algunos sabios añaden otros, todavía. Autores hay que creen que el dolor tiene su sentido propio; pero esto no está probado; los hechos hasta ahora conocidos son desfavorables a semejante tesis.

Por último hay otra clase de sensaciones que no constituyen un sentido propiamente dicho, pero que son de una importancia inmensa: las llamadas sensaciones "viscerales", "internas" o "cenestésicas" que provienen, como su nombre lo indica, de los órganos de nuestro cuerpo, del corazón, del estómago, de los pulmones, etc., y que son la base de la "personalidad", de la "conciencia", es decir, del más complejo de los fenómenos psíquicos.

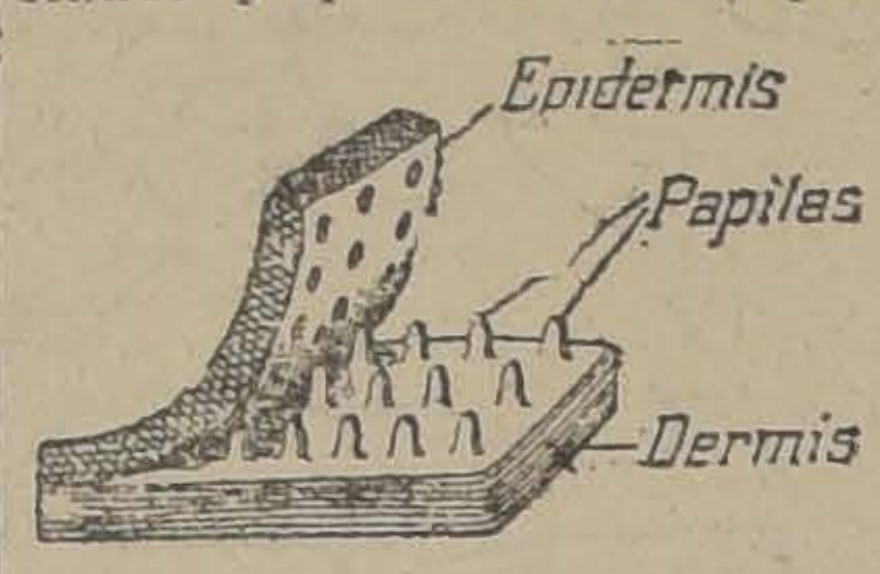

PIEL HUMANA (VISTA CON ALGUN AUMENTO). CONSTA DE DOS CAPAS: LA DERMIS, QUE ES LA PARTE SENSIBLE, Y LA EPIDERMIS, QUE RESGUARDA A LA PRIMERA

Se ha preguntado: ¿cuál es el sentido más importante para el hombre? Como se comprende es difícil responder. Todos los sentidos son indispensables. Uno de ellos — el muscular — constituye la base de todos. La vista es por su constitución el órgano más perfecto del cuerpo humano, según Darwin. Sin embargo, bajo el punto de vista de la vida de relación, teniendo en cuenta que el hombre es, antes que nada, un ser que vive en sociedad, un animal sociable, el sentido "socialmente" más útil es el "oído", pues más aún que la vista, nos pone en relación con los demás hombres y su función es más difícilmente suplido. El ciego no ve los colores, pero goza con el encanto de la conversación; el sordo, en cambio, se torna misántropo y cree que todo el mundo le persigue o murmura de él. Por eso el ciego es de una naturaleza afectuosa y hasta alegre, mientras el sordo es siempre triste y hosco.

PEDRO GAMBOA

Perdones y generosidades

Malek, visir del califa Mostadi, acababa de conseguir una victoria de los griegos, haciendo prisionero a su emperador. Habiendo hecho venir a este príncipe a su tienda, le preguntó ¿qué trato esperaba de su vencedor? "Si hacéis la guerra como rey, respondió el emperador, enviadme a mi reino; si como mercader, vendedme; y si como carnicero mandadme degollar". El general musulmán le concedió el perdón y le envió sin rescate.

Cuando Solimán, emperador de los turcos, iba a la conquista de Belgrado en 1521, se llegó a hablarle una mujer quejándose amargamente de que mientras dormía, sus soldados le habían hurtado el ganado que era toda su riqueza. "Preciso es que durmieses muy profundamente", le dijo riendo el emperador, "cuando no sentiste los ladrones".—"Sí, señor", respondió la mujer, "pero era con la confianza de que V. A. velaba por la seguridad pública". Solimán, bastante magnánimo para aprobar esta respuesta, aunque atrevida, reparó del mejor modo un daño que debía haber impedido.

Los emperadores Teodosio, Arcadio y Honorio escribieron a Rufino, prefecto del pretorio: "No queremos que se castigue al que hable mal de nuestras personas o de nuestro gobierno. Si ha hablado por ligereza, se le debe despreciar, si por locura, compadecerle, y si por injuriar, perdonarle."

Por la libertad de pensamiento

UNA HERMOSA CARTA DE ANATOLE FRANCE

"L'Humanité", diario parisiense, publica lo siguiente, en su edición del 9 de Marzo.

"Anatole France ha dirigido a nuestro camarada Pierre Lainé, secretario general de la Federación de las Juventudes Socialistas de Francia, la hermosa carta siguiente, cuya lectura hecha anoche en el mitin de protesta de la Maison de Syndicats, ha provocado un vibrante entusiasmo:

"Ciudadanos:

Es una gran causa de tristeza, para el que ha vivido largo tiempo, el ver que los Gobiernos que se suceden en Francia cometen todos las mismas faltas, y siguen los mismos errores. Creen mostrar su fuerza por medio de golpes de represión, que no hacen otra cosa que traicionar su debilidad y exponerlos a menudo a grave dificultades, a veces a peligros inesperados. Pero nada los advierte, nada los ilumina.

Ciudadanos:

Estáis reunidos aquí para tomar en consideración un triste ejemplo de esta incurable ceguera. En toda la historia de la Francia moderna, no se verá un solo caso en que las persecuciones dirigidas contra la expresión del pensamiento hayan dado a los Gobiernos que las ordenaron. Y, sin embargo, vemos aún a esta hora un poder sin autoridad moral, sin doctrina entregar el pensamiento a los rigores de la justicia política. ¿De qué se alaban estos imitadores de los Borbones y del Segundo Imperio? Los procesos del poeta Béranger y de Paul-Louis Courier han precedido la caída de Carlos X; innumerables procesos de prensa han marcado las últimas horas del Imperio. ¿Qué anuncian, amos del día, decid, qué anuncian las persecuciones intentadas por vosotros contra el poderoso escritor Raymond Lefebvre y contra la Federación de las Juventudes Socialistas?

Ciudadanos:

Hombres jóvenes han gritado a sus hermanos: "Vamos, jóvenes gritad todos con nosotros: "¡Abajo el militarismo! ¡Guerra a la guerra!

"¡Juntáos a nosotros; preparamos conjuntamente una sociedad más justa y más fraternal!"

¡Y es a estos jóvenes de corazón humano y generoso a quienes el Gobierno entrega a su justicia, mientras que deja en libertad a todos los malhechores que se han enriquecido con las desgracias de la Francia!

¿Y os admirás de que el suelo tiemble?

Salud y fraternidad. — Anatole France".

El sufragio universal en el Japón

El movimiento iniciado recientemente por los estudiantes de la Universidad de Tokio, a favor del sufragio universal, se ha extendido por todo el país, inclusive la Corea y la Manchuria, según se ha comunicado de Tokio al "Hawai Hochi", diario japonés, cuyo corresponsal agrega que las oficinas del Ministerio del Interior han impartido instrucciones a los jefes de las prefecturas de policías, para que contrarresten el movimiento.

La medida del sufragio universal ha sido ya propuesta en la Cámara de Diputados por dos de los partidos de oposición de la Cámara Baja de la Dieta japonesa.

Los sustitutos alimenticios

El pueblo de Viena recién está comenzando a ver claro, qué es lo que ha estado comiendo en las imitaciones alimenticias. Los expertos que han investigado la composición de algunas provisiones ahora mismo en venta, informan que las sustituciones de huevo se hacían a base de harina, que las "salchichas de hígado" que hacían las delicias de los vieneses eran sólo trigo suelto y sazonado y que las variedades de queso sólo eran preparaciones de papas a las que se daba distintos gustos. Los "bocados" de moda han resultado ser conservas de carne de caballo.

ROPA DE ABRIGO PARA CAMA

Precios de Liquidación Unica

MAÑANA LUNES

FRAZADAS

SOBRECAMAS

COLCHONES

CATRES

SOBRECAMAS en rico satín floreado, lindos colores, tamaños grandes	$ 34.50
SOBRECAMAS en raso finísimo de hilo, colores preciosos, interior de lana, en tamaños grandes	$ 48.00
SOBRECAMAS en raso finísimo de hilo, doble dibujo, orilla bordada, interior lana, en colores elegantes y tamaños grandes	$ 54.50
SOBRECAMAS en "IRADIER" riquísimo, lo más fino, en colores delicados y elegantes, tamaño grande	$ 63.00
FRAZADAS de algodón, clase muy buena, en colores, tamaños grandes	$ 14.70
FRAZADAS de lana, colores grises en guardas de color, en tamaño muy grande	$ 22.50
FRAZADAS de lana blanca pura, con bonitas guardas de colores, tamaños grandes	$ 28.50
FRAZADAS de lana muy buena clase, en colores surtidos, tamaño grande	$ 36.00
FRAZADAS españolas de lana finísima, blancas con variadas guardas de colores, en tamaños grandes	$ 49.00
COLCHONES "ROYAL" de algodón con lana, en buen cotí, de una plaza, a	$ 52.00
COLCHONES de pura lana lavada, con muy buen cotí y muy bien hechos, de una plaza, a	$ 98.00
CATRES DE BRONCE de formas muy elegantes y calidad sólida y fina, a	$ 175.00

Depósito de la Fábrica de Catres

DELICIAS Y Av. ESPAÑA

LA NACION
Santiago, 16 de Mayo de 1920.

LA CONTRIBUCION DE TONELAJE

Nos es sensible tener que discutir disposiciones adoptadas por el señor Ministro de Hacienda, con quien nos hubiera gustado estar siempre de acuerdo. Pero el haberse dictado un decreto, a nuestro juicio inconveniente y desprovisto de fundamento, en interpretación o modificación de la ley llamada de derechos de tonelaje, nos coloca en el caso forzoso de salir en defensa de la ley, herida a fondo por el citado decreto.

Fué aspiración antigua, fué aspiración de los primeros Gobiernos y de los primeros Congresos de la República, entregar al pabellón nacional la exclusiva explotación del comercio de cabotaje. La historia de nuestra marina mercante así lo hace constar; y bien se puede afirmar que, salvo excepciones rarísimas, la gran mayoría de la opinión del país, acompañó en todo momento a los sostenedores de aquella idea, que, como lo recordaba en 1877 el señor Mac-Iver, "no es una peculiaridad de nuestra Lejislación, sino que constituye la ley de todas las naciones del orbe".

Y es natural, agregaremos, con frases del mismo distinguido hombre público. El tráfico de puerto a puerto en el mismo país participa mucho del carácter del tráfico interno; muy estrecha y frecuentemente vinculado se halla con las leyes, los reglamentos y las autoridades nacionales.

Cuarenta años después de pronunciadas por el señor Mac-Iver las anteriores palabras, se despachó la ley que, con el propósito de entregar finalmente a la bandera nacional el tráfico de cabotaje en nuestro litoral, empezaba por crear una contribución creciente de tonelaje tanto para las naves extranjeras como para las chilenas; ley cuya aplicación puede ser entrabada, o anulada en sus efectos, por los reglamentos interpretativos.

El legislador se propuso, ante todo, realizar el desideratum de nacionalizar la navegación de cabotaje: a tal objetivo obedeció la ley de Febrero de 1917. Y, para llegar a ese resultado se fijó el plazo de diez años, dentro de los cuales el comercio marítimo sería libre en nuestro litoral, lo mismo para el pabellón chileno que para extranjeros pabellones, — sujeto eso sí, al pago de una contribución sobre el tonelaje, — y a cuyo término "el transporte de carga entre los puertos de la República quedaría reservado exclusivamente a las naves nacionales."

En ningún momento se pensó crear la menor posibilidad favorable a los armadores extranjeros, lo que se explica fácilmente en una ley que se proponía, ni más ni menos, protejer a la Marina Mercante Nacional por medio de la contribución general de cabotaje, destinada a su fomento, y por medio del monopolio de este comercio a diez años plazo.

Sin embargo, se ha insistido por la autoridad superior del servicio de aduanas y por el Ministerio de Hacienda en dar a la ley una interpretación no fundada en la letra de ella y en todo contraria a su espíritu y al pensamiento uniforme de la Comisión Especial de Marina Mercante y de los legisladores de 1917.

De año en año, a partir del 9 de Agosto de 1918, va siendo, segun la ley, mayor el monto de la contribución que deben pagar las naves de toda bandera. Un vapor debe pagar en el año Agosto 1919-1920, la suma de $ 0.75 oro por tonelada; y un 50 por ciento más de esa suma en el período Agosto 1920-1921. Pues bien, las disposiciones reglamentarias tienden a mantener en toda integridad el peso de esa contribución cuando se trata de naves que ejercitan habitualmente el cabotaje (como son en general las chilenas), y a aligerar el peso de ella en tratándose de naves que llegan del extranjero y eventualmente hacen el cabotaje entre el puerto chileno a donde han traído su carga de importación y el puerto chileno de donde tomarán la carga de retorno. Es decir, relevan, en parte, del pago de la contribución anual, precisamente a los buques que pueden hacer la mayor y más ruinosa de las competencias, en la explotación del cabotaje, a los armadores nacionales. ¿Cómo podrán nuestras naves mercantes, sobrellevar, si no es al amparo de una contribución idéntica, ya que no de favor, la lucha con naves extranjeras que viajan con flete pagado de venida y regreso y para las cuales es negocio tomar carga de cabotaje a precios mínimos?

En verdad, no cabe suponer en el legislador, que ayer no mas —es decir, tres años atrás — dió forma a una ley de **protección a la Marina Mercante Nacional,** tan flagrante contradicción consigo mismo. Y la Liga Marítima y los armadores nacionales tienen razón al pedir al Gobierno que se modifiquen las reglas que se han dictado para la percepción de la contribución de tonelaje, en lo que concierne a las naves extranjeras de tránsito en nuestro litoral.

DE VICTOR NOIR

La ciudad perdida

Hará unas tres semanas, que la prensa anunció la desaparición de un joven misionero alemán que había penetrado a pie en el corazón de esas comarcas salvajemente hermosas de la zona austral que alguien ha bautizado con innegable propiedad como la Suiza Chilena. Había partido en pos de la atracción misteriosa de esa zona en que los ríos sin nombre duermen bajo una bóveda impenetrable de esmeralda y en que las montañas no han querido crecer, absortas acaso en el espejo de esos lagos solitarios, cuyas gemas de extraños coloridos semejan pupilas vastísimas de mujeres arrobadas en un ensueño infinito. Iba a explorar un grupo de cascadas de cristal de roca cuya música ha sido por siglos la única soberana del desierto verde, que guarda ahora el secreto de una vida más en la serie incontable de aventureros, de exploradores o de poetas que han entrado allí para no volver a salir jamás.

El mito de los prisioneros de esas regiones inexploradas renace así una vez más en la imaginación. Allí fué donde la quimera de muchas generaciones coloniales colocó la ciudad espléndida y misteriosa de los Césares, el reino celosamente aislado del mundo que no tenía más instituciones que las normas candorosas de la Arcadia. Durante trescientos años, expedición tras expedición partida de España, del Río de la Plata o de Chile, buscó una metrópoli cuyas casas eran de onix, de pórfido o de alabastro, cuyas puertas eran de plata y en cuyo centro al decir del jesuita Cordiel, levantábase un cerro de oro macizo tan grande como nuestro Santa Lucía.

¿Quién no sabe que todos los conquistadores de Sur-América, una vez agotado el botín inmenso de sus proezas, diéronse a buscar como poseídos en el corazón de los Andes y en el centro de los bosques amazónicos una nueva ciudad, hecha toda de oro y de piedras preciosas, un extraño Eldorado que turbó con su mágico atractivo la última palpitación de sus almas esforzadas al rendir a la muerte el tributo de sus existencias gloriosas? La historia de sus dolorosas peregrinaciones encierra uno de los romances más conmovedores del optimismo y de la fantasía humana.

Pero la leyenda chilena, fué menos conocida. Parecía poco probable al resto del mundo que un país pobrísimo como el nuestro pudiera encerrar la gruta de Aladino. Por eso, solamente unos cuantos convencidos y unos cuantos ilusos se dieron con inextinguible fervor a expedicionar unos tras otro hacia el corazón de la Patagonia y de la Tierra del Fuego. La conseja tenía, sin embargo, un fundamento histórico.

En 1539, el Obispo de Palencia había equipado una expedición para conquistar el archipiélago de las Molucas, cuyas riquezas fabulosas eran el tema de todas las conversaciones en la península. El primero de los grandes galeones de la expedición, conducía doscientos veteranos de las guerras de Flandes a las órdenes del célebre Sebastián de Arguello, numerosa y aguerrida artillería, un puñado de labradores con sus mujeres, sacerdotes, arquitectos, sastres, carpinteros, en suma todos los elementos para fundar una próspera colonia, sin faltar veintitres muchachas solteras que habrían de afianzar la anexión uniéndose en matrimonio con los notables indígenas más encopetados.

El galeón cortó sus amarras en una noche de tempestad y fué a estrellarse contra una de las orillas abruptas del Estrecho de Magallanes. Sólo doce tripulantes perecieron. Al caer el día, el aguerrido Sebastián de Arguello, había logrado desembarcar toda su gente y salvar los cañones, las herramientas y las municiones. Trepados a las rocas, los náufragos aguardaban el paso de la segunda nave de la escuadra, que al mando de Juan de Rivera debía venir costeando ya muy cerca por la misma derrota.

Y efectivamente, la nave de Juan de Rivera pasó muy cerca de ellos. Sebastián de Arguello hizo disparar los cañones, tremolar las banderas, resonar pífanos y tambores. Todo en vano. ¡El capitán temió que los náufragos le consumiesen sus víveres ya escasos y mirando tan sólo a su propia salvación, empuñó el timón con mano inexorable y pasó como si nada hubiese divisado, dejándolos entregados a su propia suerte en el último estremo del Continente salvaje!

Muchos días después pudo recalar en la bahía de Coronel. Allí en sus ansias infinitas de víveres frescos, los marinos de Juan de Rivera, cambiaron a los indios, los numerosos ratones que traían a bordo y que eran enteramente desconocidos en este continente, por unos cuantos carneros salvajes.

No se volvió a saber nada de Sebastián de Arguello hasta 1567. Una de sus embarcaciones tripulada por catorce espectros humanos, había sido llevada por las corrientes hasta las costas de Centro América. Ninguno de esos hombres alcanzó a contar gran cosa antes de morir de inanición. Iban a pedir socorro, Arguello se había casado con la hija de un cacique. Estaban en una ciudad lejana. Todo eso era incoherente. Pero no había más!

En Enero de 1567, llegaron arrastrándose a Concepción dos desgraciados que habían logrado cruzar la selva andina, tras muchos meses de penalidades y privaciones. Se llamaban Antonio Cobo y Pedro de Oviedo y habían pertenecido a la dotación del buque náufrago.

Contaron y todo el mundo les creyó, que venían de una ciudad blanca perdida en el corazón de la Patagonia, cuyas calles eran tan largas que para recorrerlas todas era preciso partir antes que el sol se levantase y no descansar hasta que su carro detuviese la marcha diurna en el firmamento. Arguello y todos sus compañeros habían formado allí sus hogares. Estaban ya viejos y no querían volver más al mundo civilizado.

Una especie de soberano temporal y sumo sacerdote, llamado Topa-Inga, gobernaba allí con férula paternal y bondadosa a unos cuantos miles de indios de nariz aguileña y rostro habilísimo. Arguello era su Ministro de la Guerra, y mandaba en su nombre a los soldados españoles que habían formado la guarnición, después de prestar el solemne juramento de no dar noticia de su presencia en esos parajes a ninguno de sus compatriotas para evitar que los soberanos de la península enviasen allí expedición tras expedición hasta destruir el último refugio de la monarquía incásica.

El origen de esa ciudad no podía explicarse con mayor verosimilitud. Nadie ignoraba en el mundo que los tesoros del Templo del Sol en el Cuzco y las riquezas fabulosas de los Incas, habían sido substraídas a tiempo de la codicia de Francisco Pizarro y de sus compañeros. Cuando el infortunado Atahualpa fué llevado al suplicio, a pesar de haber pagado el inmenso rescate pactado por su vida, los altos dignatarios y los sacerdotes de la corte de los Incas, no dudaron más de la suerte que aguardaba al Imperio. Partieron inmediatamente hacia el sur, por la ruta fatídica de la Cordillera y del desierto, llevándose sus imágenes sagradas, sus vestales del Sol, sus ancianos y cuanto tesoro habían podido ocultar en el fondo de los lagos y en las entrañas de los cerros a la codicia española. Topa-Inga, los guió rápidamente hasta un rincón austral del continente, en donde jamás se había posado la planta humana.

Los cadáveres que habían sembrado a lo largo de esa ruta de mil leguas, eran la fiel demostración de los padecimientos y de los combates que habían tenido que afrontar incesantemente. Al encontrarse con los náufragos de Sebastián de Argüello, tan perdidos como ellos en esas comarcas inexploradas, les había sido fácil pactar una alianza ofensiva y defensiva. Los veteranos servirían para proteger a la medrosa colonia contra los indios de las regiones limítrofes. Formarían un solo pueblo, libre y poderoso.

Agregaba Pedro de Oviedo que en la ciudad, las piedras preciosas, especialmente las esmeraldas, casi no tenían valor, tanta era su abundancia. Había un gran número de oficiales plateros y de artífices primorosos, que labraban en oro toda la vajilla doméstica. Las puertas de las casas de los notables también eran de oro, y muchas incrustadas de diamantes de gran tamaño. Los náufragos no querían ni oir hablar de la posibilidad de abandonar a sus esposas indígenas y de volver a la civilización. Hasta los sacerdotes españoles se avenían bien con los adoradores del sol, y como eran ancianos, habían conferido las órdenes sagradas a numerosos diáconos hispano-incásicos.

Una buena parte de la guarnición era también formada por el primer contingente de los hijos de los guerreros de Flandes y de las hermosas vestales del Sol, salidas de las familias más nobles del antiguo imperio de Atahualpa. En cuanto a leyes, reinaba allí un régimen que podría compararse con el soñado por los socialistas más avanzados de hoy día. El Estado distribuía entre los ciudadanos todo cuanto necesitaban, y ellos sólo para el Estado trabajabas unas pocas horas por día. No había crímenes, ni pleitos, ni luchas políticas.

Fácil es imaginarse la honda conmoción que estas versiones produjeron en el ánimo de los colonos. El esforzado capitán don Pedro de Espinoza, que cubría la guarnición del fuerte de Valdivia, no trepidó en sublevar la tropa de su mando y en irse por el paso de Villarrica en demanda de la ciudad dorada. Los indios le mataron buena parte de su gente, y al volver derrotado a Valdivia, el oidor Egas Venegas, lo sometió a juicio y lo hizo decapitar inmediatamente.

Pero esta expedición abrió una serie de tentativas infructuosas, que sólo terminaron en los alrededores del año 1800, con la batida que el capitán valdiviano Pinuer dió hasta el fondo de los bosques y de los lagos, sin hallar vestigios de la Ciudad de los Césares.

Los indios de toda esa zona juraban y perjuraban, cada vez que se les interrogaba, que habían estado a las puertas de la ciudad misteriosa, cuya entrada les estaba firmemente prohibida. Más de un aventurero español decía también haber alcanzado hasta los límites de una península cubierta de bosques, por entre los cuales asomaban las murallas blancas de una gran fortaleza, bañada por las aguas de un inmenso lago. El acceso era imposible sin afrontar una verdadera lluvia de flechas y de balas que partían de la espesura. Un misionero decía haber puesto una cruz como señal en el linde más próximo del bosque. Al día siguiente se veía allí mismo una lanza ensangrentada. Otro aventurero había llegado arrastrándose hasta la puerta misma del puesto avanzado, y había dejado allí sus zapatos. Al día siguiente encontró en su lugar la señal misteriosa de un martillo. Y así, las inepcias que referían los que se daban por testigos presenciales del prodigio, no tenían cuándo acabar en las largas noches de la Colonia.

Varios capitanes de buques decían haber visto muchas veces, a la salida del Estrecho a un jinete de extraordinaria estatura, envuelto en una capa azul que se paseaba por la playa acompañado por una mujer y un perro. Los indios hablaban siempre de "huincas" gigantescos que mataban a todo el que se atrevía a pisar su territorio.

Siglo y medio más tarde del naufragio de la expedición de Arguello, el Padre Rosales, hacía un llamamiento a los soldados cristianos que quisiesen ir a salvar a los descendientes de esos gloriosos expedicionarios de la herejía en que seguramente debían vivir. Pero por ningún precio ni por premio alguno de este mundo se encontraba un indio que quisiese guiar a la expedición de rescate.

Todas las tentativas fracasaban así en medio de los bosques. El general don Luis de Cabrera había venido con mil hombres y doscientas carretas por el lado argentino. Los indios incendiaron una noche los matorrales que rodeaban el campamento, a corta distancia del río Negro y las llamas destruyeron todos los bagajes de la expedición que a duras penas logró regresar al punto de partida.

En 1745, el general don Juan García Tao, y su segundo Lope de Rueda, partieron de Chiloé por un nuevo derrotero, pero tras mil combates y privaciones debieron abandonar la partida.

Y catorce años más tarde, toda la colonia se sintió sobrecogida por una nueva pasmosa. El capitán don Juan Antonio Garretón salido de Valdivia para dar una batida a los indios de Carelmapu, había sido sorprendido una noche en su campamento por tres mil infieles. La resistencia era desigual y ya habían perecido más de cien soldados, cuando de pronto los asaltantes se vieron atacados por la espalda por un adversario desconocido. Los españoles sintieron en esa noche de angustias, cómo tronaban en lejanías del bosque cañones de un modelo ya desaparecido. Eran pedreros que ningún ejército poseía ya. Instrumentos guerreros de sones inusitados señalaban la presencia del misterioso aliado. Y por entre los árboles divisábanse a rato las mechas encendidas de arcabuces, como los que habían desaparecido hacía dos siglos por lo menos de los campos de batalla.

Cuando los indios huyeron, abandonando los restos de ese destacamento que había estado a punto de ser exterminado, los misteriosos auxiliares desaparecieron también del campo de batalla. Y los soldados de Garretón, refirieron que eran esos los descendientes de los compañeros de Arguello, que habían venido a salvarlos en una tremenda alternativa, con todo ese material bélico que sólo en los museos figuraba ya, pero que éllos conservaban celosamente como el último lazo, con la civilización de sus heroicos abuelos.

Y no se supo más de los Césares. Se gastaron muchas fortunas, se equiparon en vano, muchas expediciones. Un indio contó en Valdivia en 1790, que la guerra civil ardía en la Ciudad de los Césares. La raza se había ido extinguiendo. Un tiranuelo cruel y sanguinario diezmaba los últimos restos de la extraña población. Después, se hizo el silencio. Ningún explorador encontró nada. La selva volvió a pasar por encima de todo, si algo hubo. El continente inexplorado ha guardado para siempre su secreto. Pero en la mente de diez generaciones, en los relatos de cuánto guerrero y aventurero ha pasado por las guarniciones del Coloniaje, el Imperio de Topa-Inga y de Sebastián de Arguello ha sabido ganar, por lo menos, ese premio de la inmortalidad que la fantasía tiene reservado a todo lo que es bello y misterioso como los anhelos incontenibles del ensueño humano.

V. N.

Espléndida Casa de Habitación

VENDEMOS

En la calle ROSAS.—Consta de 12 piezas, fuera de dependencias, galería, tres patios, parquets importados en la mayoría de las piezas, baño de natación, parque bien plantado al fondo. La casa está en perfecto estado.

Precio: $ 90,000

Freudenburg & Balmaceda
330 — MORANDE — 330

Prevención de accidentes

Lo que sobre esta materia se ha hecho en el extranjero.-- Lo que nosotros hemos hecho.-- Lo que debemos hacer.--El proyecto Dávila.

Una verdad perogrullesca ha dado nacimiento a aquel aforismo que dice que es mejor prevenir que curar.

Este concepto se ha tenido en vista al legislar sobre accidentes del trabajo, y aun antes de que surgieran las ideas que informan dichas leyes, existían disposiciones como las ordenanzas de la Nueva España que miraban a que "los mineros gozaran las minas sin detrimento del interés público y sin riesgo de los trabajadores".

En Europa, Estados Unidos y algunos países suramericanos la tarea de la prevención de los accidentes ha unido en un solo esfuerzo a los Poderes Públicos, a los industriales y a las instituciones privadas. El Gobierno alemán, por ejemplo, creó hace varios años una oficina encargada de recopilar todo género de datos relativos a los accidentes ocurridos en un decenio a fin de estudiar la manera de eliminarlos y establecer a qué tratamientos deben ser sometidos los operarios que los han experimentado para que puedan recuperar en el menor tiempo su capacidad productora.

Debido a la iniciativa de M. Engel Dolfus, aparecieron en Francia en 1867 los primeros dispositivos protectores y a poco andar se constituyeron numerosas asociaciones que, mediante una sostenida propaganda por medio de carteles, conferencias en las escuelas industriales y profesionales, etc., procuran la generalización del uso de medidas de seguridad e higiene en los talleres.

Asimismo patrocinan periódicamente concursos y conceden valiosos premios a los inventores de buenos aparatos preventivos.

En los Estados Unidos merece ser citada la "New York Edison Company" por la labor que realiza en favor de sus empleados. Se trata de una empresa que suministra luz, calor y fuerza motriz y que ocupa 5,000 hombres más o menos. La estadística que hemos consultado señala 1,416 accidentes en un año, de los cuales 753 no ocasionaron pérdida de tiempo y el resto produjo imposibilidad para el trabajo durante un lapso que fluctúa entre dos días y dos semanas.

En el año de nuestra referencia no hubo mortalidad y del total de accidentes un 87o|o se debió a imprudencias de los heridos; un 6, 87o|o a otros empleados; un [illegible] a personas extrañas y en el resto le cupo responsabilidad a la empresa.

En Italia, Bélgica, Inglaterra, Suecia, Austria, Suiza, España, etc., se lucha con admirable tesón contra el accidente.

Pero no se puede hablar de esta materia sin referirse a los Museos Sociales, establecimientos que no sólo contienen fotografías, láminas y dibujos, sino también máquinas en tamaño natural movidas por motores y provistas de los aparatos de seguridad e higiene que la práctica ha consagrado como adecuados y a donde concurren patrones, obreros, técnicos, estudiantes, en busca de enseñanzas y de referencias de toda índole.

Es sabido que los Museos Sociales son verdaderas exposiciones permanentes que siguen paso a paso el progreso industrial y se renuevan siempre de acuerdo con los últimos adelantos.

Cada expositor acompaña sus objetos de láminas, figuras y descripciones prolijas, las que se imprimen en papeles de dimensiones uniformes y se los coloca al lado de cada máquina para que el visitante elija el material que necesita y forme su catálogo.

De cuando en cuando se dictan interesantes conferencias sobre asuntos referentes a la seguridad e higiene en el trabajo, sin perjuicio de haber un personal permanente que da a los interesados las explicaciones que desean.

Aparte de lo indicado existe en varios países una abundante legislación preventiva. Se estima que por mucho que haga la actividad particular, nunca se consulta mejor la conveniencia general que cuando la iniciativa arranca su origen de los poderes públicos.

Es de notar la rigidez con que la mayoría de estas leyes sancionan su contravención. Así, la de España dispone que la carencia de medidas preventivas en el grado e importancia que determina el Reglamento, es motivo bastante para que se aumenten en una mitad las indemnizaciones que corresponden a los obreros.

Se ve, pues, que nuestra apatía forma un contraste poco halagador ante estas iniciativas.

Hasta la fecha, nuestra materia jurídica preventiva se reduce al Reglamento sobre el empleo de explosivos, que se refiere a las minas metalíferas y de carbón, a las disposiciones contenidas en el decreto de las ocho horas dictado por el Ministro de Ferrocarriles, don Malaquías Concha, en Diciembre de 1917 y a las que se consignan en el Código Sanitario.

No ha mucho que el progresista Ministro de Industria y Obras Públicas, don Oscar Dávila I., envió al Congreso un proyecto en que se esboza un plan de política preventiva de accidentes que merece ser discutido y considerado en forma atenta.

No debemos olvidar que el accidente que ocurre a un obrero no afecta únicamente a él y a su familia, sino también a la industria y a la Sociedad.

Un enfermo es elemento que se resta a la producción y gasto que se suma a la beneficencia.

Es de esperar que el proyecto del señor Dávila encontrará en el Congreso la acogida necesaria para su pronto despacho.

Horario de Invierno

Ponemos en conocimiento de nuestra clientela que, DESDE EL LUNES 17 del corriente, nuestra CASA abre a las 9 A. M., cerrando, como de costumbre, a las 7 P. M.

Gath & Chaves Limited

ESMERILES de todas dimensiones
DISCOS de corcho comprimido y de género
para pulidoras, ofrece:
FUNDICION LIBERTAD
LIBERTAD 53-58

Tareas legislativas

La agitación política que precede a una lucha presidencial, consume de ordinario, en una sed insaciable, todas las iniciativas útiles que puedan formularse para la prosperidad del país y para la mejor organización de los resortes del Estado, y las condena, casi sin excepción, a ser preteridas por lo menos hasta después del año que la campaña eleccionaria absorbe.

Pero hay cuestiones, en esta vez, que no admiten semejante pretérición y sobre las cuales es de imperiosa necesidad golpear el interés del Gobierno y del Parlamento.

El 1.o de Junio próximo deberá inaugurarse el período ordinario de sesiones del Congreso Nacional. La suceptibilidad de los partidos en orden a las medidas de gobierno que en las vecindades de una lucha electoral se adoptan, absorbe por completo la atención parlamentaria y esteriliza, de ordinario, la labor de las Cámaras en todo aquello que no es el debate de la política del momento.

Pero el caso es que la situación de nuestros diplomáticos en el exterior, merece ser una excepción en el período próximo a iniciarse, pues el apremio de las circunstancias porque vienen atravesando puede comprometer en forma grave el prestigio de la representación diplomática de Chile.

Hay un consentimiento más o menos universal acerca de que nuestros diplomáticos están mal remunerados, pero ha hecho falta el hombre que llegue hasta el Congreso e invoque con energía y con franqueza los antecedentes que obran en poder del Ministerio de Relaciones Exteriores, para demostrar que en la hora actual no cabe sino esta disyuntiva: o se suprime nuestro servicio diplomático en el extranjero o se le mejora su condición a términos siquiera decorosos.

Se necesita que el Ministro de Relaciones Exteriores se presente al Congreso y diga que nuestra Embajada en Washington se ve forzada a cambiar de residencia todos los años para amoldarse a un local proporcionado a las rentas que a esa misión se destinan; que en Washington casi todas las Repúblicas americanas de regular importancia, tienen un edificio propio para sus legaciones y que el personal diplomático de los demás países puede arrastrar el tren que corresponde a tan delicadas funciones mientras el de la Embajada de Chile vive sometido a penurias que las fluctuaciones del cambio nacional, contribuyen a acrecentar diariamente. Se necesita un hombre que no tema decir que por virtud de la miserable remuneración del personal diplomático de Chile, es mucho más frecuente que lo que pudiera tolerarse, el hecho de que nuestros secretarios de Legación u Oficiales de Secretaría, se vean comprometidos en deudas de índole familiar y casera, en condiciones que en la buena sociedad de Santiago no se excusaría a ningún caballero. Y se necesita afirmar también, que las renuncias, las licencias, las largas estadas en Santiago que se constatan con mucha frecuencia en nuestro personal diplomático, son fórmulas de auxilio para un personal abnegado y trabajador, que no puede ni tiene cómo mantener el prestigio de Chile a la altura que su voluntad lo deseara, por carencia absoluta de remuneraciones adecuadas.

El actual Ministro de Relaciones Exteriores conoce la vida en el extranjero y conoce el servicio diplomático. Goza en el Congreso de un ambiente muy favorable para su persona y de una aureola justificada de acierto en el manejo de los asuntos exteriores. Es indudable que no querrá excusarse de prestar a su país el servicio de impulsar con energía el proyecto que mejora la situación de estos funcionarios.

Si bien es cierto que esta situación, en las condiciones en que se encuentra no puede durar en orden a las remuneraciones, no lo es menos, que reviste los caracteres de indispensable una organización más adecuada del servicio diplomático y consular, empezando, por cierto, por una organización más atinada de la propia Cancillería.

El Gobierno no puede abandonar por ningún momento el propósito que reiteradamente ha manifestado en orden a proceder a la reorganización de la Cancillería.

En el Mensaje con que el señor Barros Borgoño envió al Congreso su proyecto de reorganización, se deja constancia del apremio con que debe procederse a realizarla y de las deficiencias que presenta el Departamento en su anticuada e insuficiente organización actual. El cambio de Ministro no puede ni debe ser un antecedente para que la organización se haya mejorado; antes bien, cuando la rotativa ministerial no está contrarrestada por la eficiencia y unidad con que se deben llevar las cosas en el Departamento, las mutaciones ministeriales producen los más graves trastornos.

Tal vez no se exagera, si se afirma que no hay un Ministerio de Relaciones Exteriores en América, más anticuado que el nuestro. Su personal reducido, mal remunerado y sometido a trabajos heterogéneos y en desorden, no puede colocar a la Cancillería a la altura de los acontecimientos que en el orden internacional vienen absorbiendo la atención del mundo entero.

Si hace dos años los Consejos de Ministros decían que el proyecto de reorganización del Ministerio de Relaciones era de los más urgentes, si el propio Ministro del ramo lo estimó así en mensajes al Congreso Nacional y en informaciones a la prensa, ¿cómo puede explicarse que hasta ahora no se haya hecho una tentativa enérgica por obtener en las Cámaras una fórmula de solución para este problema?

Talvez uno de los puntos capitales que la reorganización tiene que abarcar, aparte de la división de los trabajos en condiciones que permita a los altos empleados especializarse y ser los verdaderos y autorizados consultores del Ministro, es la preparación de un personal hábil y útil, para el desempeño de las funciones diplomáticas y consulares.

A este respecto nos permitiremos recordar el sistema establecido para estos mismos servicios en Francia, por decreto de 17 de Enero de 1907, que responde aún a las nuevas necesidades que en este ramo se han hecho sentir con tanto imperio.

Para optar allí a cargos en el Departamento de Relaciones o en los servicios consulares o diplomáticos, se necesita acreditar primero ser francés; en seguida la posesión de un título que compruebe estudios superiores; edad, servicio militar y aptitud física, todo en forma que ofrezca garantías.

Los candidatos deben, después de haber sido aceptados por el Ministro en este carácter, pasar tres meses en calidad de **meritantes** en la administración central, y, luego que han cumplido este tramite, someterse a una prueba oral y escrita sobre tópicos bien diversos y que aseguran al Estado la eficiencia de su personal.

Luego que han sido aprobados en estas tres pruebas los candidatos quedan inscritos para ser nombrados en las primeras vacantes que se produzcan.

Por sobre la consideración de que este sistema es el único democrático, que da opción igual al rico y al pobre, al que dispone de influencias y al que no las tiene, está la de que representa un poderoso elemento de cultura, como quiera que, atraída la juventud por el aliciente de puestos que son brillantes y deben ser bien remunerados, pondrán su talento y su espíritu de trabajo a contribución para el efecto de lograr una plaza en el momento oportuno.

El Ministerio de Relaciones Exteriores está por su misma naturaleza alejado de la política. No ocurre lo mismo con los demás departamentos de Estado, de modo que la labor parlamentaria en el período que se va a iniciar pronto, puede caracterizarse, especialmente, por el estudio de estas cuestiones a las cuales no está ligado ningún interés político partidarista.

Es de esperar que el Ministro señor Huneeus querrá poner toda su influencia a favor de estas apremiantes necesidades del servicio público.

W. T.

Servicio dental en las Escuelas

Han anunciado los diarios la creación de un servicio de prevención y curación dental en las escuelas públicas. Nacida de un grupo de profesionales entusiastas y desinteresados, esta idea ha encontrado acogida, en el espíritu de varios hombres de corazón generoso, y puede bien pronto pasar a convertirse en realidad.

Hace ya algunos años que, reconociendo la importancia que tiene para la salud general y para la capacidad de trabajo el buen estado de la dentadura, se ha establecido en algunas colectividades numerosas, como el Ejército y la Armada, el servicio dental. No sucede otro tanto, por desgracia, en los liceos, y en las escuelas públicas, donde cualquiera medida preventiva, dada la edad de los educandos, podría evitar complicaciones y molestias ulteriores.

Es que no se ha abierto paso, como debiera, el concepto de la higiene bucal, ni se han considerado debidamente los deberes del Estado o de los centros docentes a este respecto.

Pero la profesión del dentista, haciéndose cada vez más científica, se ha dignificado y prestigiado cada vez más; y la acción discreta y perseverante de los profesionales ha logrado difundir nociones claras, precisas y útiles, de que empieza a aprovecharse la colectividad.

El funcionamiento de una ambulancia dental escolar reportará grandes beneficios a los niños, y, por lo que hace a los fundadores de ella les tiene ganada la gratitud pública.

VENDO
EN CALLE DIECIOCHO
Edificio de dos pisos, de ladrillos y tabique de cemento.
Primer piso: varios salones, comedor, tres dormitorio, pieza de baño, hall, patio de servicios, numerosas dependencias.
Segundo piso: cinco dormitorios, dos piezas de baño, galería. Parquets de roble americano en el hall y salones. Instalaciones de luz eléctrica y gas.
Precio: $ 165,000
EN ALAMEDA
Casa habitación con renta
Construcción moderna de tres pisos. Consta de una gran casa con numerosos departamentos de familia y dependencias, gran hall, decorados y parquets en las piezas principales, garage, cochera, caballerizas, jardín, gallinero, etc., y tres almacenes con cortinas de fierro y techo incombustible. Reconoce deuda al Banco Hipotecario de Chile.
Precio: $ 320,000
168 — BANDERA — 168
Carlos Ossandón B.
168 — BANDERA — 168

Sitios para Fábricas
o gran industria, vendo de la superficie que se necesite, en la manzana comprendida entre las
CALLES BULNES, MARTINEZ DE ROZAS, ANDES Y LA PAZ
Tratar: MORANDE 450, Oficina 15

LA CAMPANA PRESIDENCIAL

Candidatura Alessandri

LA JIRA DEL CANDIDATO

Visita ayer Chillán, donde los elementos aliancistas le tributan entusiastas manifestaciones. — El señor Alessandri dicta una conferencia sobre actualidad política y los problemas sociales. — Por el nocturno de ayer el candidato regresa a Talca. — Hoy visitará Curicó. — Ayer se reunió el Comité Ejecutivo de la Alianza. — Proclamación del candidato por las asambleas aliancistas

Candidatura Barros Borgoño

VISITA DEL CANDIDATO A ALGUNOS ESTABLECIMIENTOS INDUSTRIALES

Hoy se reunen los senadores y diputados de la Unión Nacional. — Adhesión de diversas asambleas y centros políticos departamentales. — La Asamblea Conservadora de Santiago proclamó anoche la candidatura del señor Barros Borgoño. — Próximamente lo hará la Asamblea Liberal. —La Unión Nacional en Valparaíso.

LA FEDERACION OBRERA DE CHILE ACUERDA SU ABSTENCION OFICIAL EN LA LUCHA PRESIDENCIAL

PARLAMENTARIOS DE LA UNION NACIONAL

Hoy a las tres de la tarde se reunirán los parlamentarios de la Unión Nacional en el Club Presidente Balmaceda (Compañía N.o 1238).

FEDERACION OBRERA DE CHILE

Reunida la Junta Ejecutiva Federal, adoptó el siguiente acuerdo:

"La Federación Obrera de Chile que declara, según su estatuto, no puede mezclarse en política y que mantiene la más absoluta prescindencia en la lucha presidencial en cuanto a colectividad. Los federados como personas, pueden ejercitar libremente sus funciones ciudadanas y simpatizar con uno u otro candidato".

A fin de dar cumplimiento a este acuerdo se ha enviado a las Juntas Provinciales a través del país, la siguiente circular:

"Santiago, Mayo 10 de 1920. — Compañero secretario general de la Junta Provincial.

Salud:

La Junta Ejecutiva Federal ha visto con extrañeza que algunos consejos federales de Santiago y provincias han invitado a los candidatos a la Presidencia de la República a sus salones sociales.

En esta lucha política la Federación Obrera de Chile debe permanecer absolutamente neutral, pues de sobra se sabe que no es una colectividad política sino una sociedad sindical que lucha por intensificar la organización obrera en sus múltiples manifestaciones, por defender la vida, la salud y los intereses morales y materiales de la clase trabajadora de ambos sexos.

La Federación Obrera de Chile debe dar ejemplo de organización prescindiendo de esta contienda electoral y dedicando sus actividades al mejor desarrollo de nuestro programa reivindicativo.

El prestigio de nuestra organización en la campaña presidencial debe quedar incólume y es deber y obligación de esa Junta Provincial dar instrucciones a los consejos de su dependencia, de que se abstengan de hacer propaganda política a nombre de la Federación Obrera de Chile.

En la inteligencia de que esa Junta Provincial atenderá estas observaciones y tomará las medidas necesarias para hacer cesar estas anomalías, deseamos a todos los federados, actividad, lucha y propaganda. — **Ramón de la Vega**, Secretario General".

LA JIRA DEL SEÑOR ALESSANDRI —ECOS DE SU ESTADA EN SAN CARLOS

En el banquete que los elementos aliancistas de San Carlos ofrecieron en honor del candidato de la Alianza, ocuparon los asientos de preferencia los señores Arturo Alessandri, Guillermo Cortés, presidente del Partido Liberal; Jovino Parada, presidente del Partido Radical, diputado don Gustavo Silva Campo; primer Alcalde don Juan Bautista Falcón; doctor don Gorgonio Vivanco, presidente del Partido Nacionalista; Arturo Lagos, primer alcalde de San Nicolás; Manuel Venegas, vice-presidente del Partido Radical; Carlos Avila, tercer Alcalde; Arístides Poblete, vice-presidente del Partido Demócrata; regidores don Arturo Rodríguez, José Cortés y Julián Hernández, señores Reinaldo Quiroga, presidente honorario del Partido Radical; diputados señores Galvarino Gallardo Nieto, Artemio Gutiérrez y señores Enrique Rodríguez Mac-Iver, Alfredo Acuña de la Maza, Rubén Bustos, delegado de la provincia de Ñuble a la Junta Central Radical e Ignacio Marchant Scott.

Ofreció la manifestación en nombre de los partidos de la Alianza de San Carlos, el señor Bernardino Moreno, quien fué muy aplaudido.

Contestó, el señor Arturo Alessandri en un elocuente discurso a cuyo término la banda que amenizaba el banquete ejecutó el himno de Yungay el que fué oído de pie por la concurrencia en medio de grandes aplausos al candidato.

A continuación pronunció un brillante discurso el diputado don Galvarino Gallardo Nieto, quien izo un paralelo entre la vida pública de los candidatos de la Alianza y de la Unión Nacional.

El orador fué largamente apaludido por los asistentes.

A continuación se dirigieron al Teatro del pueblo, donde se efectuó la proclamación del señor Alessandri. Presentó al candidato, el diputado señor Silva Campo quien entre otras cosas dijo que el triunfo del 25 de Junio próximo, sería la primera victoria que la Alianza obtendría después de 1891, porque antes, algunas fracciones liberales habían mantenido inteligencia secreta con el Partido Conservador. A continuación agradeció al señor Alessandri, los servicios que desde el Parlamento y el Gobierno había prestado a la provincia de Ñuble y solicitó del candidato la construcción del ferrocarril de San Carlos a San Fabián.

Terminó exhortando a los aliancistas, en el sentido de que tuvieran completa fe en el éxito de la administración del señor Alessandri, quien como el Presidente Thiers en Francia, irá al Congreso personalmente a obtener el despacho de todas aquellas leyes de interés nacional.

El discurso del señor Silva Campo, mereció entusiastas aplausos.

A continuación el candidato señor Alessandri, dió a conocer su programa, refiriéndose entre otros tópicos a los progresos que había experimentado la democracia moderna, las injusticias del actual régimen tributario y de las necesidades locales y la fe inquebrantable que tenía en el éxito de la jornada que se debe librar el mes próximo.

Los representantes de los partidos, Demócrata, Radical y Liberal proclamaron, después, la candidatura presidencial del señor Alessandri.

Finalmente el primer Alcalde señor Jan Bautista Falcón, dió la bienvenida al candidato en nombre del pueblo de San Carlos.

Los festejos en Chillán

A las doce y media de ayer tuvo lugar el gran banquete que los elementos aliancistas de la Alianza Liberal ofrecían al señor Arturo Alessandri.

La manifestación se efectuó en el local de la Sociedad de Artesanos La Unión, con asistencia de numerosas personas.

Al centro del comedor, que se encontraba adornado de banderas, guirnaldas, flores, etc., ocuparon los asientos de honor los señores Arturo Alessandri, Filidoro Tapia, presidente de la Asamblea Liberal, Artemio Gutiérrez, Rubén Bustos, delagod ante la Junta Central Radical por la provincia de Ñuble, Tomás Ramírez Frías, Abraham Vera, presidente de la Agrupación Demócrata, Alejandro Solar, presidente del Centro Liberal, Fernando Stevens, Arturo Sepúlveda, doctor Lagos, Emiliano Bórquez, Gustavo Silva Campo, Delfín Riquelme, Víctor Mora, doctor José M. Sepúlveda Bustos, presidente del Partido Radical, Galvarino Gallardo Nieto, Juan José Ayala, Joaquín Quezada Urrejola, Nicasio Andrade, Nicanor Poblete, Rodolfo Bahamondes, Narciso Márquez, Onofre Correa, Rubén Saldías, Ramón Mendoza, secretario **del Partido** Demócrata, Ramón Urrutia Manzano, Guillermo Stevens, Juan Muñoz, presidente de la Asamblea Radical de Bulnes.

A la hora de los brindis, ofreció la manifestación en un brillante discurso, el señor Abraham Vera, presidente del Partido Demócrata. Contestó agradeciendo el señor Alessandri.

Le siguieron en el uso de la palabra el señor Nicanor Poblete, a nombre del Partido Liberal; diputados señores Galvarino Gallardo Nieto y Tomás Ramírez Frías; regidor señor Nicasio Andrade, diputado don Artemio Gutiérrez; don Manuel Gamboa, por los aliancistas de Bío-Bío; don Braulio Marchant Pérez, en representación de los aliancistas y diario "La Mañana" de Temuco, y don Alejandro Solar Brown, presidente del Centro Liberal.

Se encontraban representadas en la manifestación asambleas y colectividades políticas aliancistas de Bío-Bío, Temuco, San Carlos, Buines, Yungay, Chillán Viejo, Coihueco, Pinto, Cauquenes y Parra.

La delegación de Bío-Bío era encabezada por el presidente del Partido Liberal, señor de la Maza, y representantes de los Partidos Radical, Demócrata y Balmacedista Aliancista.

El señor de la Maza se acercó al señor Alessandri, y le manifestó que por encargo especial de los elementos aliancistas de esa provincia, se permitía invitarlo a hacer una visita a ella donde se deseaba proclamarlo.

El candidato contestó que agradecía esa atención y especialmente la adhesión entusiasta que le ofrecían los aliancistas de esa provincia, manifestando que haría la visita solicitada en la primera oportunidad.

Antes de terminar el banquete un coro numeroso compuesto por caballeros y señoritas, acompañados por la orquesta, entonaron algunas coplas de propaganda a la candidatura al señor Alessandri, en boga en la provincia.

Se puso término a la manifestación, más o menos a las 4 1|2 de la tarde, hora en que el candidato se retiró a su alojamiento.

Durante el trayecto el señor Alessandri era acompañado por una gran columna de gente que le tributaba manifestaciones de simpatía.

El acto tomó mayores proporciones, debido a la iniciativa de gran parte del comercio y dueños de establecimientos fabriles, los cuales con el objeto de que sus empleados y obreros concurrieran al desfile, acordaron declarar día feriado.

La muchedumbre acompañó al señor Alessandri hasta el Teatro Municipal, sitio donde debía dictar su conferencia, a cuyo termino iba a ser proclamado por los elementos aliancistas de la ciudad.

Debido a las manifestaciones callejeras, el señor Alessandri llegó al Teatro más o menos a las seis de la tarde. La totalidad de las plateas y palcos habían sido ocupados por familias de Chillán, notándose especialmente la asistencia de numerosas damas.

Hubo necesidad de suspender la entrada a este local, pues todos los sitios y pasillos habían sido ocupados por la numerosa concurrencia.

El señor Alessandri, en su conferencia disertó sobre los problemas sociales, agricultura, marina mercante, ferrocarriles y sobre actualidad política, recibiendo grandes aplausos.

El candidato regresó por el nocturno de ayer a Talca donde pernoctó para seguir viaje hoy a Curicó.

EL SEÑOR BARROS BORGOÑO VISITA ALGUNOS ESTABLECIMIENTOS INDUSTRIALES

El candidato a la Presidencia de la República señor Luis Barros Borgoño, visitó en la mañana de ayer algunos establecimientos industriales, acompañado de varios personas. El señor Barros Borgoño y comitiva fueron objeto de manifestaciones de simpatía en esos establecimientos, tanto de parte de los industriales como de los obreros.

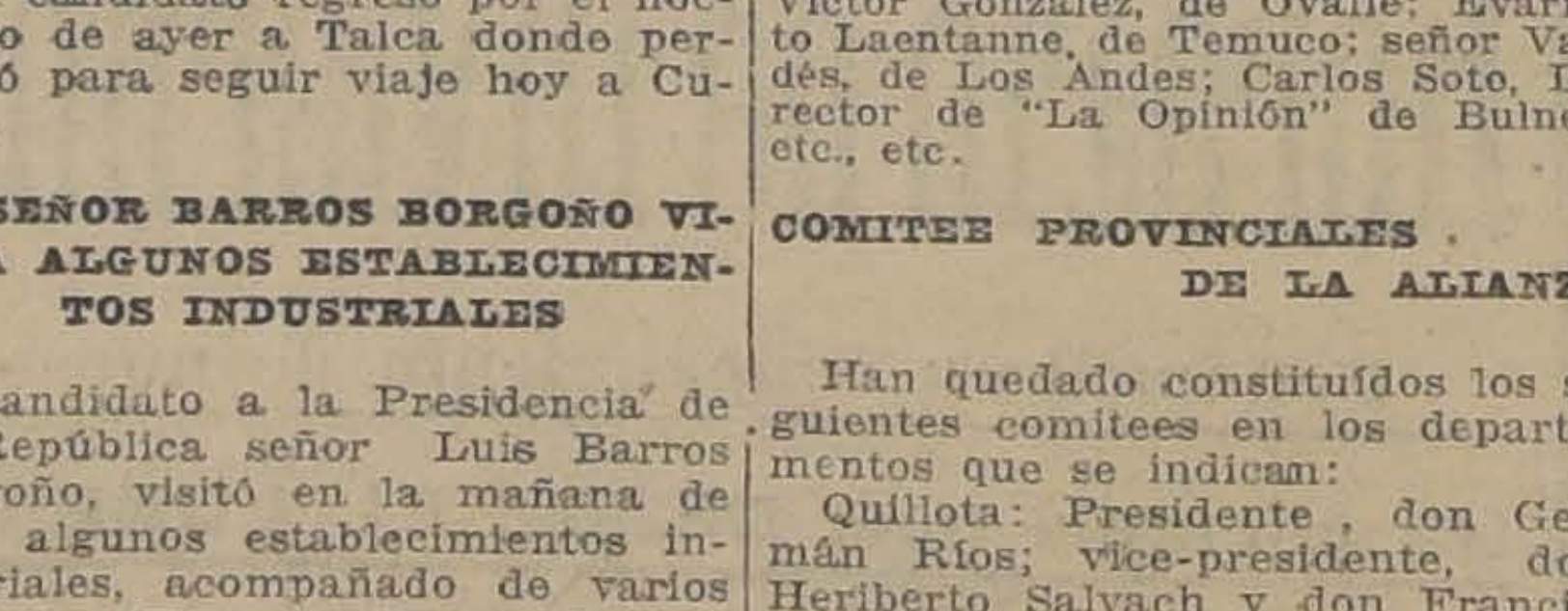

EN LA CURTIDURIA DEL SEÑOR MARINOT

En esta forma visitaron la fábrica de calzado del señor Alcides Magnere, en Providencia, la curtiduría del señor Edmundo Marinot, en la calle de Chiloé, y la Cervecería Ebner, en la Avenida Independencia.

COMITE EJECUTIVO DE LA ALIANZA

Ayer a las 7 P. M., se reunió el Comité Ejecutivo de la Alianza Liberal, en la Secretaría General de esta combinación política.

Se ocupó detenidamente de la organización de los trabajos electorales de la lucha presidencial.

ADHESIONES AL SEÑOR BARROS BORGOÑO

"Cauquenes.— A nombre Centro Conservador, reciba entusiasta y decidida adhesión.—Clorindo Alvear, presidente.—Clodomiro Acuña, secretario."

"Rancagua.— Directorio departamental Partido Conservador al felicitarlo por su candidatura, que significa la salvación del país, el afianzamiento del derecho de propiedad y de toda justicia, no omitirá esfuerzo ni sacrificios por el triunfo de tan nobles aspiraciones.— José Miguel Poblete, presidente. —Gerardo Avalos, secretario".

EN LA CERVECERIA EBNER

"Chañaral. — Reunido directorio Partido Nacional acordamos rogarle se sirva aceptar nuestras francas felicitaciones por haberse dignado aceptar la candidatura para Presidente de nuestra República. Confiamos en el más feliz éxito en bien interés nacional.— Jorge Cantuarias, presidente."

"Serena.— Centro Juventud Liberal Democrática felicita candidato presidencia de Chile pónese incondicionalmente a sus órdenes.—Félix R. Ossandón."

"Vicuña.— Partido Nacional de Elqui adhiere entusiastamente a su candidatura, felicitándolo.— Ramón Herrera Varas, presidente.— José M. Angel, secretario."

"Serena. —Liberales democráticos serenenses trabajamos con energía y decisión por su candidatura, que encarna los más nobles ideales de libertad, orden y progreso.— Elías Rodríguez Ayala."

EN EL ESTABLECIMIENTO DEL SEÑOR MAGNERE

El candidato de la Unión Nacional señor Barros Borgoño ha recibido ayer, además, los siguientes telegramas de felicitación y adhesión: de los señores José A. Contreras, Antonio Aguirre Mercado, Alberto Munizaga Vicuña, Miguel A. Cavada, R. Araya Toro, Luis Chacón, Francisco González, de la Serena; José A. Manzulich, José Agustín Sánchez, Francisco Maine Nicholls, Julio Augusto Jiménez, de Iquique; E. Garay, de Tocopilla; José 2.o Schnettler, de Valdivia; Sótero Mardones, de Chillán; Domingo Cruz, de Vallenar; José Manuel Donoso, de Talca; Adolfo Vicuña, de La Higuera; Eduardo Talavera, de Molina; Víctor González, de Ovalle; Evaristo Laentanne, de Temuco; señor Valdés, de Los Andes; Carlos Soto, Director de "La Opinión" de Bulnes, etc., etc.

COMITEE PROVINCIALES DE LA ALIANZA

Han quedado constituídos los siguientes comitees en los departamentos que se indican:

Quillota: Presidente, don Germán Ríos; vice-presidente, don Heriberto Salvach y don Francisco de B. Carrasco; secretario, don Enrique Aspillaga; tesorero, don Homero Castro.

Imperial: presidente, don Vicente Reyes; vice-presidente, don Carlos Gutiérrez; secretarios, don Medardo Jaque y don Salvador Lagos; tesorero, don Nemesio Landero.

Petorca: Presidente honorario, señor Pedro E. Palazuelos; directores, señores Juan Petrides, Manuel Jesús Prado, Juan de Pérez, Carlos Silva García, Pedro Daza Brantes, Rafael García, Armando Henríquez, Belisario 2.o Vilches y Arturo Silva.

Temuco: Presidente honorario, señor José María Valderrama; vice-presidentes honorarios, señores Braulio Navarro, Artemio Gutiérrez y Enrique Burgos Varas; presidente, señor Pedro Aracena; Directores, señores: Manuel Espinoza, Héctor Lebeuffe, Francisco Melivilu, Juan Picasso y Exequiel Lavanderos.

LA UNION NACIONAL EN VALPARAISO

A las 5 1|2 de la tarde se reunieron los miembros de la Unión Nacional en el Club Balmaceda, presididos por el señor don Guillermo Rivera. Se acordó declarar incorporado a la Junta, en calidad de miembro nato de ella, al presidente honorario del Partido Nacional, señor Emiliano Bordalí.

Concurrió a esta reunión el señor Ricardo Bordalí, como delegado del candidato don Luis Barros Borgoño.

Después de algunos acuerdos relacionados con la campaña electoral próxima, se acordó invitar a los que simpaticen con esta candidatura y en especial a los miembros de los Partidos Liberal, Conservador, Liberal-Democrático, Nacional y Radical Doctrinario, a la proclamación del señor Barros Borgoño, que se efectuará el Martes 18 del actual a las 9 P. M., en el Teatro de la Victoria.

PROCLAMACION DEL SEÑOR ALESSANDRI POR LAS ASAMBLEAS ALIANCISTAS DEL PAIS

"Rancagua. — Arturo Alessandri. — Centro Juventud Radical, en solemne sesión celebrada anoche proclamó su candidatura acordando ofrecerle incondicional adhesión para obtener triunfo próximo campaña. Saludamos afectuosos. — **Arcadio Letelier**, presidente. — **M. Mussa y E. Sepúlveda**, secretarios".

"Talcahuano. —Arturo Alessandri. — Esta asamblea liberal, con gran entusiasmo, proclamó a usted su candidato a la Presidencia de la República. — Atentos saludos. — **Carlos Matamala**, presidente. — **José A. Cuevas**, secretario".

"Naltagua. — Arturo Alessandri. — Aliancistas constituídos en Comité proclamaron entusiastamente su candidatura augurándole completo éxito próxima elección. — **Julio A. Blanc. — Miguel Nieto. — Arturo Moreno. — Ramón Fernández. — Roberto Miranda. — Hermógenes Tapia. — Rafael Alvarez. — Fidel Herrera. —Gastón Morel. — Juan Kuhling**, directores".

"Corral. — Asamblea Demócrata hoy con gran entusiasmo unanimidad proclamó su candidatura. ¡Viva futuro Presidente! **Vicente Barrientos**, presidente. — **Dámaso Retamal**, secretario.— **Pedro Leal, Eudosio Silva y Enrique Risco**, regidores".

"Puerto Montt. — Agrupación Demócrata Puerto Montt proclamó ayer tres tarde en plaza pública, candidatura de usted Presidente República. Pueblo reunido aclamó su nombre. Entusiasmo indescriptible revelando irá lucha toda decisión y energía. — Cordiales saludos. — **Felipe Barría. —Joaquín Rosales**".

"Melipilla. — Héctor Arancibia —Asamblea Radical reunida anoche proclamó candidato presidencia señor Alessandri. Confiamos triunfo. — **Jorquera**, presidente. —**Melo**, secretario".

"Los Angeles. — Arturo Alessandri. — Reunida en Asamblea General el 9 del presente, la Agrupación Demócrata de Los Angeles fué proclamado solemnemente nuestro candidato a la Presidencia de la República el señor Arturo Alessandri, en medio de delirantes manifestaciones de júbilo. Me es altamente grato reiterarle una vez más que usted cuenta con las seguridades del concurso desinteresado de esta Agrupación y muy especialmente con la adhesión de éste su afmo. servidor. ¡Viva la Alianza Liberal!. — **Atilio Pardo**, presidente"

"Quepe. — Arturo Alessandri. —Asamblea Radical Quepe en sesión de hoy proclamó solemnemente su candidatura Presidente de la República y acordó contribuir a la elección de un elector sin gasto alguno para el candidato. — **Alberto Rosselot**, presidente. — **Héctor Gana**, secretario".

"Copiapó. — Héctor Arancibia. —Anoche partido solemne asamblea teatro, proclamó candidato. Nombróse Comité entenderse demás Partidos formar Comité Ejecutivo. Situación política muy favorable. Saludos. — **Cordero**".

"Nacimiento, Mayo 15 de 1920. —Guillermo M. Bañados. —Asamblea Demócrata, proclamó como candidato, a la presidencia de la República, al distinguido hombre público y eminente ciudadano Arturo Alessandri. Reina grande entusiasmo. — **Florentino Mellado**, presidente. — **Julio Urrutia**, vicepresidente. — **Rafael 2.o Vega**, secretario".

Se nos comunica que en Puerto Montt la Agrupación Demócrata, de ese departamento, con asistencia de numerosos socios, proclamó ayer candidato a la Presidencia de la República al señor Arturo Alessandri, en la Plaza de Armas de la ciudad.

Abrió este comicio el secretario de la Agrupación señor don Joaquín Rosales en un discurso. Le siguieron en el uso de la palabra los señores Sebastián Santibáñez, Florentino Valdebenito, Ramón Mansilla y Alberto Ramírez.

A pedido del pueblo hablaron los señores Delfín Carvallo, secretario del Partido Radical y Arturo Márquez, director del diario "El Correo del Sur", siendo ambos muy aplaudidos.

Después de la proclamación, los manifestantes, precedidos por la banda del Club Musical Obrero, con su estandarte a la cabeza, desfilaron por las calles vivando a la Alianza Liberal y al candidato.

LA UNION NACIONAL

Se ha recibido el siguiente telegrama:

"Chañaral, 14 de Mayo de 1920. —Señor Miguel A. Varas, presidente del Partido Nacional.—Santiago.— Como siempre, con nuestros mayores esfuerzos, cumpliremos los deseos de nuestro digno presidente en esforzarnos para ayudar al prestigioso candidato don Luis Barros Borgoño, que será en bien Nación.—Por el Directorio, **Jorge Cantuarias**, presidente".

DIRECTORIO PROVINCIAL DE LA UNION LIBERAL EN VALDIVIA

Las siguientes personas forman el Directorio provincial de la Unión Liberal, en la provincia de Valdivia, señores: Luis Rudloff, Jorge Anwandter, Alfredo Aguero Vío, Pablo Hoffmann, Víctor Kunstmann, Simón González Quiroga, Augusto Briede, Domingo Alemparte, Alberto Stegmaier, Federico Hettich, Carlos Acharán Adriásola, Carlos Pentz, Carlos Oettinger, Luis A. Lagos y Godofredo Oettinger.

Formarán parte también de este Directorio, los diputados señores Luis Urrutia Ibáñez y Arturo Yávar Aspillaga y los alcaldes de la Unión Liberal en la provincia.

Partido Liberal

ASAMBLEA DE SANTIAGO. — Sesión extraordinaria de 15 de Mayo de 1920.—Se abrió la sesión a las 9 1|2 P. M., presidida por don Ladislao Errázuriz, actuando de secretario don Miguel Briceño M., con asistencia de los directores señores Ismael Edwards Matte, don Eduardo Grohnert, don Carlos Leiva Torres, don Enrique Donoso Urmeneta, don Pedro Préndez Saldías y don Salvador de la Vega, y de más de treinta asambleistas.

Conforme a la citación se procedió al escrutinio de la votación del Directorio que regirá durante el período 1920-1921, el que dió el siguiente resultado:

Presidente, don Ladislao Errázuriz L.; primer vice-presidente, don Carlos Leiva Torres; segundo vice-presidente, don Enrique Donoso Urmeneta; secretario, don Salvador de la Vega; pro-secretario, don Gabriel Amunátegui J.; tesorero, don Miguel Briceño M.; Directores, señores Luis Barros Valdés, Washington Bascuñán, Rafael Cañas O., Enrique Espejo, Eduardo Edwards, Ismael Edwards Matte, Eduardo Grohnert, José B. Ibarra, Pedro Préndez, doctor M. Saavedra.

El señor Errázuriz don Ladislao, al agradecer la designación que por un nuevo período le hace la Asamblea por la unanimidad de sus miembros, manifiesta que permanecerá en este puesto de honor mientras los consocios crean en la eficiencia y necesidad de su acción, aunque estima que las funciones judiciales que el estatuto confiere a estas corporaciones relacionadas con el mandato legislativo, exigen de su parte un alto grado de independencia que se aviene mal con la jefatura y dirección de sus actividades que el propio parlamentario cuyos actos se mantienen en juicio, desempeña dentro de ella.

A continuación, la Asamblea Liberal acordó proclamar la candidatura de don Luis Barros Borgoño para la primera magistratura de la nación.

Se levantó la sesión a las 11 P. M.

CENTRO LIBERAL. — COMISION DE ADMISION DE SOCIOS. — Por encargo del presidente, se cita a los miembros de esta comisión para el día Lunes 17 del presente, a las 7 P. M., en el local de costumbre, Catedral 1291.

ASAMBLEA LIBERAL ALIANCISTA DE VALPARAISO. — En los salones del Club Radical Manuel Antonio Matta, se reunieron ayer alrededor de cien personas que militan en el Partido Liberal. El diputado radical por Valparaíso, don Octavio Senoret, que concurrió especialmente a la sesión, manifestó que acababa de recibir un telegrama de los señores Yáñez, Ramírez y Luis Aldunate por el cual le pedían que los excusara su inasistencia a esta reunión.

La Asamblea resolvió constituirse eligiendo el siguiente Directorio:

Presidente, don Luis Garham; vice-presidentes, señores Alberto Phillips y contralmirante Carlos Plaza Condell; secretario, señor Ignacio Lorca; pro-secretario, señor Alfonso Reyshe; tesorero, señor Carlos A. Barrie; directores, señores Jorge del Río, José Luis Araya y Guillermo Azócar, Arturo Onfray y el doctor Eduardo Palomino.

Miembros de la Junta Ejecutiva de la Alianza Liberal, señores Alberto Phillips, Carlos Plaza Condell, José Luis Araya, Luis Garham y Guillermo Azócar.

Se siguió tratando de los trabajos en favor de la candidatura presidencial de don Arturo Alessandri.

Partido Radical

ASAMBLEA DE SANTIAGO.— Esta Asamblea celebró sesión anoche con asistencia de numerosos asambleistas.

Se eligió miembros de la Comisión electoral a los señores Roberto Parragué, Luis Castillo y Eduardo Franco.

Se dió cuenta del fallecimiento del antiguo miembro de esta colectividad, don Samuel Salas G., y se acordó dirigir una nota de condolencia a la familia.

CENTRO DE PROPAGANDA RADICAL. — La comisión encargada de recibir las adhesiones de los jóvenes no inscritos en los registros electorales, y que quieran prestar su concurso en la propaganda o trabajos eleccionarios en la campaña presidencial próxima, continúa funcionando diariamente, de 6 1|2 a 7 y media P. M., en el Club Radical, Ahumada 242. Las adhesiones pueden también enviarse por correo a los señores Armando Alvarez G., Ricardo Quijada o Rigoberto Soto R.

ASAMBLEA DE PROVIDENCIA.— El Jueves 13 del presente, a las 9 1|2 P. M., se reunió la Asamblea Radical de Providencia, con asistencia de una comisión del Partido Demócrata y otra del Partido Liberal de la Comuna.

Se trataron diversos asuntos de actualidad política, manifestándose el completo acuerdo que existe entre los partidos aliancistas de la comuna.

Se procedió, en seguida, a nombrar el comité electoral, el que quedó compuesto de la Comisión Electoral de la Asamblea, el cual deberá reunirse próximamente con los comitees de los partidos aliados, para tratar sobre los trabajos electorales.

Respecto a la proclamación del señor Alessandri, se acordó postergarla hasta la vuelta del candidato de su jira política al norte, quedando autorizado el Comité Electoral para preparar dicha proclamación, de acuerdo con los comitees demócrata y liberal de la comuna.

En su Tocador no debe faltar el

ANTISEPTICO
VADEMECUM

Para el perfecto cuidado de la boca y la conservación de los dientes, enjuáguese con **VADEMECUM**, 3 o 4 veces por día. Fortalece las encías. Impide la formación de los ácidos y la putrefacción y, por lo tanto, evita la corrosión dental. Quita el mal aliento y refresca deliciosamente la boca.

VADEMECUM es un extraordinario desinfectante que permite un empleo considerablemente extenso. Tiene la propiedad de destruir toda clase de bacterias a través de los tejidos del cuerpo, siendo inofensivo para éstos. Es el mejor remedio para la curación de cualquiera afección cutánea.

VADEMECUM que posee la virtud de destruir los microbios aún en estado gasiforme, resulta muy eficaz para la desinfección de los cuartos de personas enfermas.

VADEMECUM es la preparación más concentrada de todas las de su clase y, por lo tanto, la más barata.

SE USA POR GOTAS, diluído en agua.

EXIJALO EN TODAS PARTES

¿Quiére Ud. pasar un rato delicioso? Lea la entretenida comedia de

CARLOS CARIOLA

Entre Gallos y
Media Noche

PRECIO: DOS PESOS
En venta en la
Librería Hémette y Frías
DELICIAS, ENTRE BANDERA Y MORANDE
Y las principales Librerías.

STHENOGEN GALASSO
TONICO SOBERANO

en las convalecencias de enfermedades graves. Anemia, Neurastenia, Debilidad general, Impotencia, señoras débiles embarazadas o de escasa leche, Digestiones difíciles, Eczemas.

Se vende en todas las Boticas

Recomendado por notabilidades médicas del país

Sastrería RATINOFF
"THE BRITISH TAILOR"
SAN ANTONIO 289, AL LLEGAR A HUERFANOS. — TELEFONO INGLES 599

En Santiago, a 15 de Mayo de 1920: En los sorteos verificados con esta fecha de los Clubs de Ternos "The British Tailor", salió favorecido:
3er. Club: Sorteo N.o 39, el N.o 112.
4.o Club: Sorteo N.o 31, el N.o 109.
5.o Club: Sorteo N.o 25, el N.o 26.
6.o Club: Sorteo N.o 22, el N.o 120.
7.o Club: Sorteo N.o 18, el N.o 147.
8.o Club: Sorteo N.o 15, el N.o 53.
9.o Club: Sorteo N.o 12, el N.o 126.
10.o Club: Sorteo N.o 8, el N.o 40.
11.o Club: Sorteo N.o 3, el N. 48.
Ternos de medida con facilidades de pago.

Mueblería Ratinoff
SAN DIEGO 185, FRENTE A TARAPACA. — TELEF. ING. 914
Muebles grandes facilidades de pago. Gran surtido en escritorios de cortina.

La Sociedad Nacional de Agricultura recibió

Arados Cockshutt

DE 2 Y DE 3 CUERPOS

Arados O O, rastras, sulfato de cobre, formalina, etc.

Partido Democrata

ASAMBLEA DE PROVIDENCIA. —Hoy Domingo se efectuará la elección de secretario y director de esta asamblea política.

Las comisiones receptoras funcionarán por la mañana, de 9 a 12: señores E. Villalobos, I. Labra y S. Espina; por la tarde, de 12 a 4: señores B. Cristi, O. Parrao y J. Cordero.

AGRUPACION DE SAN MIGUEL. —Se cita a los miembros de esta agrupación a una reunión que tendrá lugar hoy en la población Germania, a las 3 1|2 de la tarde, con el objeto de reunir a las personas que simpaticen con la candidatura del señor Alessandri.

CENTRO PORTEÑO DE LA DEMOCRACIA. — El Viernes último tuvo lugar la sesión del nuevo Directorio de este Centro político, el cual quedó constituído como sigue: Presidente, señor Máximo Montenegro.

Vice, señor Felipe Díaz.

Tesorero, señor Luis Bize.

Secretarios, señores Francisco Olivo B. y Francisco Godoy Aguirre.

Directores, señores Fortunato Frías, Manuel Méndez, Carlos Abarca F. y Rafael Zúñiga.

En vista de la lucha presidencial, se acordó que este Directorio principie a actuar en los trabajos lo más pronto posible, por cuyo motivo se cita a asamblea general para esta noche, a las 8 1|2, en Rosas 1049, con el objeto de hacer su recepción.

4.a COMUNA ESTACION. — Hoy Domingo, a las 9 y media de la mañana, en la Población San Eugenio, Bascuñán Guerrero N.o 2044, tendrá lugar una asamblea para constituir el comité pro-candidatura Alessandri.

Se recomienda la asistencia.

6.a COMUNA. — En conformidad al acuerdo del Directorio de la Agrupación, hoy, desde las 9 A. M. a las 4 P. M., se llevará a efecto la elección del Comité Comunal, que tendrá a cargo los trabajos electorales de la comuna.

Presidirá la votación la comisión nombrada, compuesta de los señores Demócrito Silva, Antonio López, Marcelo Román y los miembros de la Mesa directiva del Directorio de la Agrupación.

Local: Juárez 769.

3.a COMUNA. — Cítase al comité a sesión para el Domingo 16, de 9 a 10 de la mañana, en Matucana 712.

CENTRO COMUNA YUNGAY. — Se ha citado para hoy, a las 3 de la tarde, a los miembros de este Centro político, con el objeto de celebrar una sesión para tratar asuntos de actualidad política, en relación con las comunas de Barrancas y Yungay. Se les recomienda encarecidamente la asistencia a los miembros del Comité Electoral, señores Ismael Orellana, Manuel J. Ibarra, Manuel Escobedo, Santiago Wilson, Benjamín Gutiérrez, Efraín Pizarro, Alfonso Molina, Juan Valenzuela, Teodoro Picart, Clemente Rodríguez, Ubeda y Juan 2.o Salamanca.

Partido Liberal Democrático

CENTRO LIBERAL DEMOCRATICO DE SANTIAGO. — Antenoche, como lo anunciamos ayer, celebró sesión extraordinaria esta institución política, presidida por su presidente don José F. Cuevas, y actuando de secretario don Manuel Agüero C., con numerosa asistencia de socios.

Como decía la citación, el objeto de esta reunión estaban destinada a efectuar, solemnemente, la proclamación del candidato de la Unión Nacional a la Presidencia de la República, don Luis Barros Borgoño. Se suscitó un debate sobre la legitimidad de la sesión anterior en que se había acordado proclamar al señor Barros Borgoño. Como aquella reunión se efectuara con escasa asistencia y después de la hora reglamentaria, se presentaron las siguientes indicaciones: de don Luis Merino Lizana: "El Centro Liberal Democrático en sesión del 14 de Mayo de 1920, considerando que algunos socios tienen dudas respecto de la legitimidad de la sesión del 1.o de Mayo en que no se tomó otro acuerdo que el de proclamar la candidatura presidencial de don Luis Barros Borgoño, acuerda anular esa sesión y a la vez proclamar solemnemente la citada candidatura del señor Barros Borgoño, como una noble aspiración de los liberales democráticos que en ella cifran una valiosa esperanza de la realización de su programa".

Y del señor Luco la siguiente:

"El Centro Liberal Democrático acuerda felicitar a la dirección del partido por su acertada actuación en los últimos acontecimientos políticos".

Ambas merecieron la aprobación del Centro y fueron recibidas en medio de grandes aplausos.

El presidente del Partido, don Anselmo Blanlot H., se incorporó a la sala y exhortó a la juventud a **trabajar por el éxito de la candidatura del señor Barros Borgoño.**

En este momento se tuvo conocimiento que el candidato estaba en el recinto del Club. Una comisión compuesta del presidente del Centro, señor Cuevas, y de los señores Merino, Ovalle Vial, Puga y González Ovalle se acercaron al señor Barros a invitarlo a incorporarse a la sala de sesiones. El señor Barros accedió gustoso a la petición de sus jóvenes partidarios del Centro Liberal Democrático, y fué vitoreado y aplaudido con un entusiasmo indescriptible.

Hecho el silencio fué saludado por el presidente del Centro en brillantes palabras, quien le ofreció todo el consurso y entusiasmo de la juventud.

Le siguieron en el uso de la palabra los miembros del Centro señores Murillo, Merino y De la Cruz.

El señor Barros Borgoño agradeció esta manifestación en elocuentes palabras que merecieron grandes vivas y aplausos.

No habiendo otro asunto qué tratar se levantó la sesión y el Centro en masa acompañó al señor Barros Borgoño hasta su domicilio, en medio de entusiastas vivas al candidato.

Partido Nacional

CENTRO NACIONAL.—Se ha citado a este centro a sesión de asamblea para el día 17 del presente, a las 9 1|2 P. M.

Entre otros asuntos, se procederá a la elección de una vacante producida en el Directorio.

Partido Conseraavor

ASAMBLEA DE SANTIAGO.—Anoche celebró sesión extraordinaria la asamblea conservadora de Santiago y procedió a proclamar solemnemente la candidatura presidencial del señor Luis Barros Borgoño.

Habló el presidente de la asamblea, señor Narciso Rivera, quien ofreció el concurso de la juventud conservadora al señor Barros Borgoño. En el mismo sentido habló a nombre de los obreros católicos el señor Luis Avalos.

Contestó, en medio de grandes aplausos, el candidato. Hablaron en seguida los señores: Manuel Videla Ibáñez, en representación de los liberales-democráticos; Carlos Tocornal, a nombre de los liberales; el señor Sotomayor, a nombre de las nacionales; Germán Riesco, a nombre de los nacionalistas, y Luis Pizarro, conservador.

La asamblea acompañó después al candidato a su domicilio.

40 Yeguas Percheronas
EL MARTES 18, a las 2 P.M.
Se rematarán
40 YEGUAS PERCHERONAS,
de muy buena clase, algunas mansas de cabresto; estos animales son escogidos personalmente por el señor CARLOS CORREA NUÑEZ, de las mejores cabañas argentinas, en la provincia de Buenos Aires.

DE TINGUIRIRICA
Una pareja yeguas coloradas, diestras de coche y muy trotonas.
5 Caballos de tiro, garantidos.
3 Caballos muy buenos de silla.

DEL CRIADERO SAN CARLOS DEL SEÑOR JOSE LUIS COO
6 Carneros Hamshiredown, en estado de servicio, hijos de padres importados.

DE LA HACIENDA "EL ARRAYAN", DE CATEMU
2 Toros Durham, finos, de pedigree, en estado de servicio, comprados en el Criadero del señor Rafael Ariztía.

DE OTRAS PROCEDENCIAS
2 Breack de campo, en buen estado.
1 potro mestizo percherón, manso de tiro.
ESTABLECIMIENTO ARTURO CALVO M.
SUCESORES:
EDUARDO RODRIGUEZ & Cía.
2855 - HUERFANOS - 2855

INSERCIONES

Los pactos de la Unión Nacional en 1906 y 1920

La tregua doctrinaria de 1906

Las delegaciones de la Unión Liberal a sus correligionarios y al país

Los delegados de los partidos de la Unión Liberal, que hemos organizado la Convención que ha de reunirse el día de mañana, 26 de los corrientes, para elegir un candidato a la Presidencia de la República, nós dirigimos a nuestros correligionarios y a nuestros conciudadanos en general, con el fin de expresar muy suscintamente nuestras ideas acerca de la actualidad política.

La situación del país se caracteriza principalmente por la relajación del orden constitucional, hasta el punto de haberse hecho desaparecer en la práctica la función del Presidente de la República y de haber sido reemplazada por la acción e influencia de los círculos parlamentarios y de las llamadas juntas o directorios de partidos.

La instabilidad ministerial llega a extremos que importa en realidad la anulación de nuestro régimen constitucional y la ausencia de todo cuidado de los altos intereses puestos bajo la vigilancia y acción del poder público.

El desgobierno es general, el desorden y la corrupción administrativa, el despilfarro de las rentas nacionales y comunales, la usurpación de los bienes del Estado se acentúan y crecen en forma alarmante y preparan para la República días de anarquía y aflicción.

El poner atajo a tal estado de cosas, se impone como un deber patriótico y de propia conservación, cuyo cumplimiento no admite vacilaciones ni retardo; y se impone a todos los partidos y a todos los buenos ciudadanos, sin distinción de banderas políticas.

Es una obra nacional y no de cometido especial de agrupaciones determinadas.

Ni cabría el que alguno de nuestros partidos intentara aisladamente esa obra de restablecimiento del orden constitucional y legal y de la depuración administrativa, pues ninguno de ellos cuenta en el país con el poder suficiente para iniciarla y realizarla con oportunidad y eficacia.

No parece natural, tampoco, buscar la base política de tan gran propósito en todos los partidos liberales, exculsivamente, pues entre ellos no son escasos los elementos que han contribuido a la creación del estado de cosas que se quiere remediar. No sería racional y útil pedir para la realización de la obra regeneradora, el auxilio y la cooperación de los más responsables del desorden jurídico y de los males públicos.

Habría sido vano, por otra parte, el intento de reunir a todos los liberales en el propósito del restablecimiento del orden en el Gobierno y de la seriedad y pureza en la administración, pues no se uniforman en estos puntos las ideas y apreciaciones de todos ellos. Para algunos, los hechos y vicios señalados son simples armas que forja el odio contra ciertos partidos o personalidades políticas.

Ni menos habría habido medios de uniformar las opiniones en lo que respecta a la persona que debiera realizar, como Presidente de la República, el gran propósito enunciado, por cuanto era manifiesta la idea, en agrupaciones del liberalismo, de designar para esa alta magistratura, a quienes no habrían jamás podido siquiera intentarlo.

Para que los partidos de la Unión Liberal, malamente puestos en minoría, por el abuso y el fraude, el 4 de Marzo último, pudiesen corresponder a las necesidades del país en la próxima elección de Presidente—acto primordial de la obra de regeneración jurídica y moral de la República—precisaban el auxilio de la opinión pública y la cooperación de elementos políticos de otras filas que contemplasen de la misma manera la situación nacional.

Esto se ha obtenido; y hoy no son solamente los partidos de la Unión Liberal los que levantan la bandera regeneradora, sino elementos poderosos del Partido Conservador que, dando oidos a sus deberes patrióticos, se unen a aquellos en el propósito común.

Ha de reconocerse que este hecho obliga a una tregua temporal en las luchas tradicionales de nuestros viejos partidos; pero ha de reconocerse también que las aspiraciones llamadas doctrinales pueden acallarse sin peligro ante la necesidad de curar los males que gravemente afectan hoy al organismo entero del país.

Ni sería propio decir que por darse tregua a las contiendas tradicionales de liberales y conservadores, se apartaban unos y otros de sus doctrinas; porque, evidentemente, de doctrina y de principios es el restaurar el imperio de las leyes, el restablecer el orden en el Gobierno y en la administración y el hacer que presidan la honestidad y el propósito del bien público los actos de los funcionarios.

Manifestaciones tan numerosas como elocuentes que diariamente se producen, demuestran que el país aspira con extremada viveza a salir del desórden moral y legal a que se le ha conducido, que tanto daña a su prestigio internacional y a su crédito público y privado y que tanto perturba y dificulta su progreso y engrandecimiento.

La viveza de esa aspiración nacional permite afirmar con fundamento y verdad que el santo propósito de los partidos de la Unión Liberal será acogido y convertido en hermosa realidad por el pueblo chileno.

Santiago, 24 de Abril de 1906.— **Carlos Besa. — Juan Castellón. — Máximo del Campo. — Javier A. Figueroa. — Adolfo Guerrero. — Francisco de P. Pleiteado. — Rafael Sotomayor. — Eduardo Suárez Mujica. — Miguel A. Varas. —Ismael Valdés Vergara.**

El texto de aquel pacto es como sigue:

"Los que subscriben, representantes del Partido Liberal, del Partido Conservador, del Partido Radical y del Partido Nacional, deseando procurar a la República un Gobierno de administración que facilite el desarrollo y progreso del país y que afiance las bases tradicionales de honradez administrativa, de respeto a las leyes y de seriedad en la acción y evolución de los partidos, se comprometen:

1.o—A trabajar por el triunfo de la candidatura presidencial del senador electo por Santiago don Pedro Montt.

2.o—**A no suscitar durante el gobierno del señor Montt ninguna cuestión político - religiosa que pueda perturbar la armonía de las partidos o la marcha de la administración.**

3.o—**A que los partidos Liberal, Conservador, Radical y Nacional tengan la representación que les corresponde en el Gobierno.**

4.o A dedicar atención preferente:

a) al fomento de la instrucción pública, y en especial de la enseñanza primaria, construyendo escuelas **y subvencionando la enseñanza gratuita en proporción al número de alumnos;**

b) a la solución de los problemas relacionados con el bienestar de las clases populares;

c) al incremento y reorganización de la Armada y del Ejército;

d) al mejoramiento del sistema electoral, procurando a la vez que el sufragio sea libre y consciente;

e) a limitar convenientemente la iniciativa de los miembros del Congreso en la formación de los presupuestos;

f) a destinar anualmente una suma importante de las rentas nacionales al mejoramiento de los puertos, de las vías de comunicación y a la ejecución de otras obras públicas reproductivas.

Santiago, Abril dos de mil novecientos seis. — (Firmados): por el Partido Radical: **Eduardo Suárez Mujica, Francisco de Paula Pleiteado y Juan Castellón; por el Partido Liberal: Adolfo Guerrero, Javier Figueroa e Ismael Valdés Vergara; por el Partido Nacional: Máximo del Campo, Rafael Sotomayor y Elías Fernández".**

El pacto actual

El texto del pacto político y electoral, de la actual Unión Nacional, es como sigue:

"En atención a la necesidad de asegurar entre nosotros el mantenimiento de las instituciones, de conjurar los antagonismos de clases, artificiosamente creados como recurso electoral, y que producen una situación extraordinaria gravedad, análoga a la que atraviesan casi todos los países.

Los Partidos Liberal, Liberal-Democrático, Nacional, Nacionalista y el Partido Conservador, consideran necesarias la reunión de fuerzas vigorosas sociales y políticas que permitan la realización del programa que les es común y convienen en formar una Unión Nacional.

Todos estos partidos acuerdan constituir una combinación política de Gobierno para llevar a la Presidencia de la República al señor don Luis Barros Borgoño, cuya candidatura representa las ideas de paz social, de orden y de progreso dentro de los principios del debido respeto a las instituciones y a las libertades individuales garantidas por nuestra Constitución.

Obtenido el triunfo de la candidatura presidencial y atendida la patriótica tradición que ha llevado en diversas ocasiones a todos nuestros partidos políticos a postergar momentáneamente la lucha por sus ideales peculiares, estableciendo así una tregua doctrinaria ante las capitales exigencias del bienestar nacional, aún en épocas en que se debatían vivamente los problemas relativos a la constitución de la familia y a la instrucción primaria obligatoria, los partidos signatarios se obligan a continua unidos en las próximas elecciones generales, a fin de alcanzar la mayoría en ambas ramas del Congreso, que permita la realización de los propósitos anunciados, y especialmente:

1.o—Asegurar el orden social por el estricto respeto de las leyes y la eficacia de la acción gubernativa, que permita a la vez el libre ejercicio de las actividades democráticas.

2.o—Implantación inmediata de la ley de Instrucción Primaria Obligatoria, proporcionando el Estado todos los medios necesarios para obtener la educación, preparación para el trabajo y el ascenso social de todos los ciudadanos.

3.o—Adopción de medidas administrativas que faciliten la correcta constitución de la familia.

4o—Acción del Estado, por medio de medidas legislativas y administrativas que, dentro de la armonía de todos los intereses legítimos, solucionen las cuestiones sociales considerando especialmente aquellas que afectan las clases que viven de pequeños sueldos o jornales.

5.o—Corrección de nuestro régimen financiero para obtener el valor fijo de la moneda, como base fundamental de la vida económica del país; y

6.o—Creación del Estatuto Administrativo con el objeto de obtener el respeto al derecho de ascenso de los funcionarios y su retribución proporcional al mérito de sus servicios".

(Firmados). — **Luis Claro Solar— Anselmo Blanlot Holley. — Guillermo Subercaseaux. — Benjamín Montt. — Aníbal Rodríguez. —Alberto González Errázuriz".**

Reconocimiento de las cuatro candidaturas senatoriales que tiene ubicadas el Partido Conservador en Aconcagua, O'Higgins, Santiago y Concepción.

(Firmados). — **Luis Claro Solar. —Anselmo Blanlot Holley. — Benjamín Montt. — Aníbal Rodríguez. —Alberto González Errázuriz".**

De don Alejandro Rengifo

Con su propia tinta

En la página alessandrista de "El Mercurio" apareció hace poco un artículo repleto de inepcias, cuya aparente intención era molestarme o denigrarme, a causa de una acción ajena, la de la Asamblea Liberal de Chillán, que proclamó la candidatura presidencial de don Luis Barros Borgoño.

Ninguna firma aparece al pié del artículo: su autor, don Rafael Maluenda, bien sabía que poner su nombre después de los conceptos con que pretendió ofenderme, equivalía a ensalzarme en concepto de la gente de bien.

Es evidente que me está vedado descender hasta presentar al público las características morales del señor Maluenda; por tal motivo le encargo a él mismo la tarea:

Hasta hace poco don Rafael Maluenda, fué director de "El Día" de Chillán, diario que fundó don Guillermo Edwards y desde el cual el señor Maluenda atacó rudamente a don Gonzalo Urrejola, en la campaña de 1918. Sin embargo, pocos meses antes de la fundación de "El Día", cuando pretendía dirigir "La Discusión" el mismo señor Maluenda escribía al señor Urrejola la carta que copio, cuyo original obra en poder del ex-senador del Ñuble.

"Chillán, Diciembre 24 de 1916. —Señor don Gonzalo Urrejola. — Santiago. — Mi respetado don Gonzalo: La certidumbre de que el asunto que voy a tratarle es de su interés y de que la oportunidad es preciosa, me excusa de mayores explicaciones para la presente.

Hace media hora he hablado con Flores Millán, sobre "La Discusión" y su oferta de venta. Me ha dicho que usted le había formulado proposición de compra por la suma de 45,000 pesos, y que actualmente se están haciendo gestiones para comprar el diario, entre los liberales, de los cuales el más entusiasta es el doctor Rodríguez, quien hace tiempo me habló de este proyecto, porque no estaba dispuesto a realizarlo sino en el caso de que yo tomase la dirección del diario.

Hace tres días, en Concepción, Enrique Warnken, uno de los más entusiastas, y mejor vinculados radicales de ésta, me habló de que en vista de la venta de "La Discusión", que entraba a servir los intereses coalicionistas, los radicales habían decidido reconocer como órgano del liberalismo y prestarle toda clase de apoyo al diario, "La Idea", — ese pasquín que huele a podrido.—Warnken, que es hombre de empuje, era de opinión de comprar "La Discusión", aún pagando una prima y, —por lo que acaba de decirme Flores,— parece que se están realizando gestiones en ese sentido. Tapia da $ 5,000, Márquez $ 5,000, Warnken se cuadra con $ 8,000, Rodríguez pone hasta $ 10,000; no sé cuánto darían otros radicales y liberales; pero como usted bien sabe, don Gonzalo, aquí radicales y liberales, son el perro y el gato, por considerarse los últimos decentes y aristocráticos, y estimar que los radicales son gente "rota".

Esta falta de unión de los dos partidos dificulta toda empresa en común, de manera que ahora están viendo si pueden cada grupo afrontar solos la compra. Los radicales se traen entre manos el propósito de ir a la próxima elección por la mayoría municipal, de manera que este pensamiento los hace desear la posesión absoluta del diario.

Tengo la certeza de que unos y otros (radicales y liberales), solos o en combinación, me ofrecerán la redacción del diario; de manera que al escribirle no me guía un egoista propósito, sino el deseo de armonizar para mí lo útil con lo ideal: es decir, tener la dirección del diario y servir los ideales políticos suyos.

Como no creo realizar ninguna gracia, no tengo para qué ocultarle que en toda ocasión y en todas partes soy aquí el más entusiasta defensor de su figura política, y de su actuación parlamentaria.

A raíz de los reportajes de "La Discusión", que usted repartió en folletos y de los envíos de sus discursos en las columnas de los diarios, se comenzó a comentar en los corrillos y en el Club la idea de que usted pensaba presentar otra vez su candidatura por esta provincia y se dijo que ya no tendría éxito, dada la derrota de Huneeus, que acusaba una decidida reacción liberal. Con este motivo discutimos su figura parlamentaria, y a mis preguntas, a mis insinuaciones, sólo pudieron decirme que en efecto usted es un senador como no hay dos en el Congreso, pero que tiene el defecto de ser conservador. Tengo la conciencia de que aquí hay para usted simpatías y consideraciones y que muchos liberales lo acompañan; pero creo que es necesario no desentenderse, y esto desde luego, el cultivo de estas raigambres de su situación política en la provincia. Ya vé: el haber conseguido el puente del Ñuble, merecía un espléndido comentario para usted, mostrándole al público como su decidido paladín de progreso. ¿Qué ha ocurrido? Que aquí se habla de que el puente se debe a las activas gestiones de Silva Campo, este joven radical de San Carlos.

Ahora bien, si es verdad que usted piensa comprar "La Discusión", cuente conmigo, decididamente.

"La Discusión", por 45 o 50 mil pesos es un buen negocio, y desde luego un factor sin contrapeso para una propaganda de opinión inteligente. Usted necesita aquí, don Gonzalo, un diario de opinión como fué "El Ilustrado" en mi tiempo, capaz de influir en todos los campos políticos y sociales, porque no se le ocultará que su candidatura debe tener algo de universal para surgir fácilmente. Las razones por las cuales prefiero y deseo que sea usted el dueño de "La Discusión", son dos muy claras: **la primera, que luchando por sus ideales políticos o parlamentarios, me siento en terreno mío,** voy con entusiasmo; y la segunda, que teniendo el diario un sólo dueño, es fácil y provechoso imprimirle "una" dirección y servir un ideal, en tanto que resulta engorroso estar sometido a la deliberación de varios dueños.

"La Discusión" está ahora muy bien. Estudie don Gonzalo este asunto y hágame el obsequio de contestarme, a fin de, — en caso de que usted no pueda afrontar el negocio, — gestionar yo la compra por otros amigos de ésta, porque el trabajo de periodista se me ha impuesto, mientras no pueda abandonar este pueblo.

Con todo respeto y cariño soy siempre su servidor y amigo. — (Firmado) — **Rafael Maluenda".**

Esta carta es un magnífico retrato de su autor. Ella me ahorra todo comentario y me produce el orgullo de ser atacado por semejante pluma.

ALEJANDRO RENGIFO

CRIADERO DE ARBOLES SANTA INES (NOS)
ORDENES: Al Administrador, Nos o al Agente General Sr. Eladio Vicuña, Agustinas 1150 - Casilla 1417 - Santiago

VIDA SOCIAL

SEÑORITA MARIA VICTORIA LARRAIN MORANDE, CUYO MATRIMONIO CON EL SEÑOR ALFREDO FERNANDEZ CAMPINO, SERA BENDECIDO EN EL TEMPLO DE LAS AGUSTINAS, A LAS 11 1|2 A. M. DE HOY

EN LA DIPLOMACIA.—

El Ministro Plenipotenciario de Colombia ante nuestro Gobierno, Excmo. señor don Carlos Uribe, ha fijado su residencia en la calle Monjitas N.o 615.

La Cancillería de esa Legación, despachará en esa misma dirección.

ESTRENOS DE ESTE AÑO EN SOCIEDAD.--

SEÑORITA MARTA HURTADO, VALDES
(Fot. Rembert)

SEÑORITA BLANCA URETA ERRAZURIZ
(Fot. Rembert)

SEÑORITA ELIANA LEON NOGUERA
(Fot. Heffer.)

SEÑORITA MARTA PRADO BLANCO
(Fot. Heffer.)

SEÑORITA BLANCA BUSTAMANTE IRARRAZAVAL
(Fot. Heffer.)

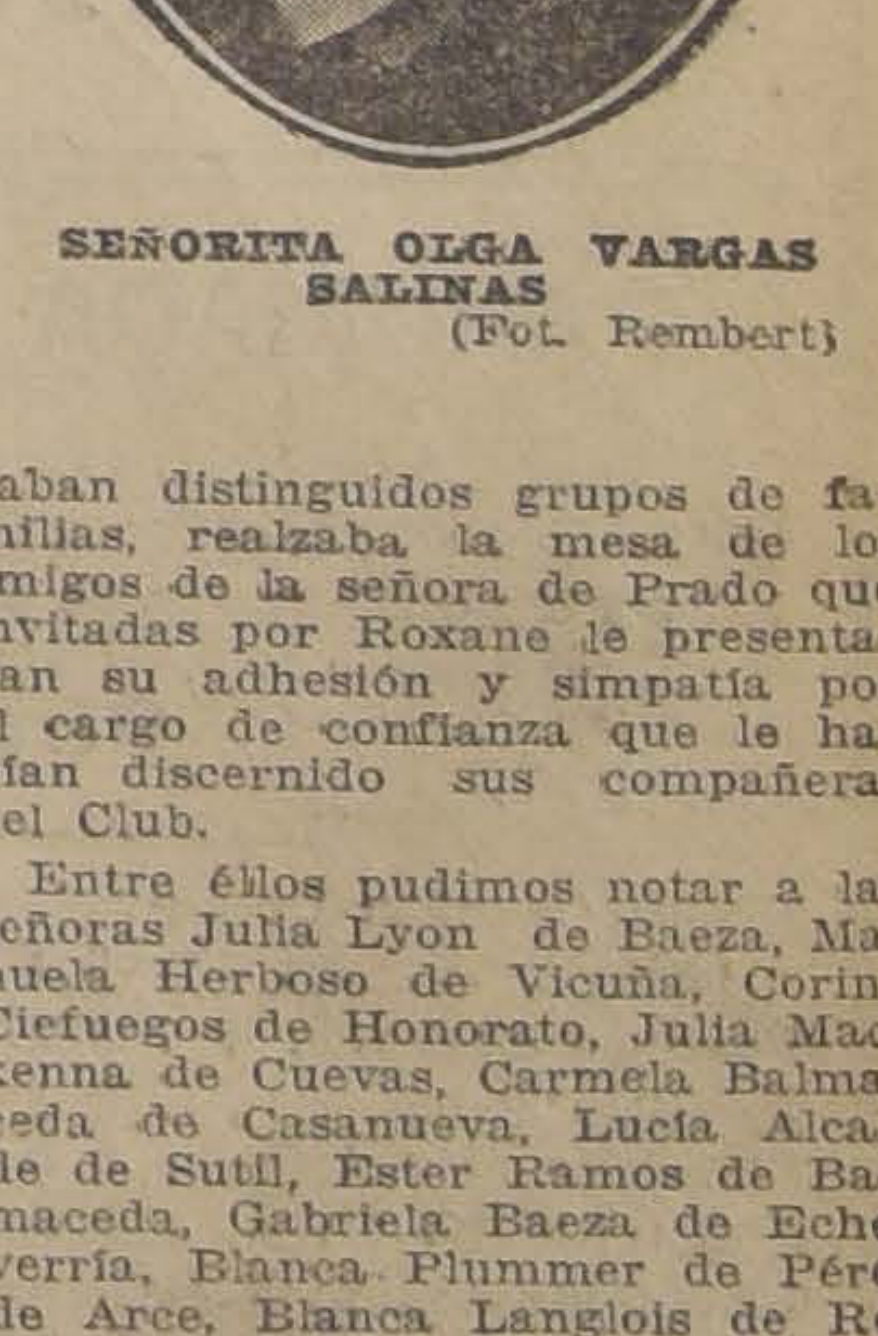

SEÑORITA OLGA VARGAS SALINAS
(Fot. Rembert)

LEGACION DE ESPAÑA.—

Por ser mañana, 17 de Mayo, aniversario del natalicio de S. M. don Alfonso XIII, el Excmo. señor Ministro de España, don Manuel García Jove, señora y familia, recibirán en su casa habitación, Av. República N.o 470, de 5 a 8 de la tarde, al Cuerpo Diplomático, a sus relaciones y personas de la colonia.

En este mismo día, aprovechará la oportunidad la distinguida familia de García Jove, que parte próximamente a España, para despedirse de las numerosas amistades con que cuenta en el seno de nuestra sociedad, en la que se le distingue tan justamente con el más profundo afecto.

TE SOCIAL EN EL CLUB DE SEÑORAS. —

Espléndida resultó la manifestación que la señorita Elvira Santa Cruz ofreció ayer tarde a la señora María Valdés de Prado, con motivo de su reciente nombramiento de secretaria del Club de Señoras.

Se inauguraba la temporada de los tees quincenales, que ofrece el Club a la sociedad de Santiago; y en medio de diversas mesas exquisitamente adornadas, que ocupaban distinguidos grupos de familias, realzaba la mesa de los amigos de la señora de Prado que invitadas por Roxane le presentaban su adhesión y simpatía por el cargo de confianza que le habían discernido sus compañeras del Club.

Entre éllos pudimos notar a las señoras Julia Lyon de Baeza, Manuela Herboso de Vicuña, Corina Ciefuegos de Honorato, Julia Mackenna de Cuevas, Carmela Balmaceda de Casanueva, Lucía Alcalde de Sutil, Ester Ramos de Balmaceda, Gabriela Baeza de Echeverría, Blanca Plummer de Pérez de Arce, Blanca Langlois de Reyes, Sara Izquierdo de Philippi, Rebeca Valledor de Vicuña, Mercedes Vicuña de Mackenna, Amelia Pastor de Silva; y

Señores: Guillermo Pérez de Arce, Alberto Mackenna, Luis Orrego Luco, Carlos Silva Cruz, Artu ro Marín Vicuña, Hernán Echeverría, Diego Sutil, Roberto Honorato, Carlos Silva Vildósola, Manuel Mackenna, Julio Prado Amor.

Las otras mesas estaban ocupadas por las señoras Alejandra Valdés de Infante e hijas; Manuel Tomás Tocornal y señora Teresa Gandarillas de Tocornal, Pedro Reyes y señora Delia Izquierdo de Reyes, José Rafael Echeverría y señora Flora Yáñez de Echeverría, Raquel Echaurren de Yáñez, Luisa Yáñez de Vásquez, Amalia Rodríguez de Besa, Sofía Barros de Jara, Elena Edwards de López; señoritas Ramos Montero, Villanueva Cárdenas, Raquel Izquierdo y algunos Ministros Diplomáticos entre ellos el Excmo. señor Uribe, el Excmo. señor García Jove y muchos otros.

Contribuyeron a dar mayor agrado a la reunión los artistas Maurice Dumesnil, Frances Nash y la tonadillera la Maravillita.

Llamó justamente la atención de todos, el talento artístico de la Maravillita, niñita de diez años, que con sus canciones cautiva al público que la rodea.

—**Clases de literatura.** — Mañana Lunes, a las 6 en punto, se llevará a efecto la clase de literatura del profesor señor Alberto Elgueta Ruiz.

Como se ha anunciado, en esta clase el aplaudido cuentista, señor Mariano Latorre, leerá uno de sus mejores cuentos, y el conocido escritor don Rafael Frontaura, recitará algunas de las mejores poesías de los principales poetas chilenos.

Podrán asistir las personas que lo deseen, aunque no estén inscritas.

COLONIA INGLESA.—

The British Colons in Santiago will celebrate Empire Day— May 24 th — by a Subscription Dance in the Hall of the Municipal Theatre to commence at 9.30 P. M. Tickets, $ 10 for gentlemen and $ 5 for ladies, will be limited and will be obtainable on May 20 th from H. M. Legation, the Consulate, or the following gentlemen; Messrs. Currey, Julio Hudson, Llemellyn Jones, Salmon and Wotherspoon.

DON AGUSTIN EDWARDS.—

Por noticias particulares, hemos sabido que en breve vendrá a Chile, nuestro Ministro Plenipotenciario en Gran Bretaña, Excmo. señor don Agustín Edwards Mac-Clure.

El señor Edwards vendrá posiblemente, acompañado de su esposa e hijo.

MATRIMONIOS.—

En la mañana fué bendecido en la Capilla del Palacio Arzobispal, el matrimonio del señor Pedro Correa Ugarte, con la señorita Laura Errázuriz Quesney.

Fueron padrinos, el señor don Pedro Correa Ovalle y señora María Luisa Ugarte de Correa, por parte del novio; y el señor Rafael Errázuriz Quesney y la señora Josefina Quesney de Errázuriz, por parte de la novia.

Actuaron de testigos en la ceremonia civil y en la religiosa, los señores Rafael Correa Ugarte, Félix Pérez Ovalle, por parte del novio y los señores Valerio Quesney Mac-Kenna, Evaristo Gandarillas L., Juan Errázuriz Quesney, los señores don Carlos Aldunate Solar, Hernán Larraín Cotapos y Germán Errázuriz Quesney, por parte de la novia.

Concurrió a la ceremonia una distinguida concurrencia, en la que vimos conocidas familias de nuestra sociedad.

—En la mañana de ayer, se llevó a efecto también privadamente, el matrimonio del señor Eugenio Puga Fisher con la señorita María Domínguez Casanueva.

Fueron padrinos, el señor don Julio Puga Borne y la señora Lucía Fisher de Puga, por parte del novio, y el señor don Manuel Domínguez Cerda y la señora Rosa Casanueva de Domínguez, por parte de la novia.

Actuaron de testigos en la ceremonia civil y en la religiosa, los señores Alfredo Bascuñán Echeverría, Fernando Puga Fisher, Francisco Subercaseaux Aldunate y Alejandro Errázuriz Mac-Kenna, por parte del novio, y los señores Eugenio Domínguez Cerda, Luis Casanueva, Alfredo Barros Errázuriz, Ramón Huidobro, Luis Borgoño Barros y Manuel Domínguez Casanueva, por parte de la novia.

Puso las bendiciones el presbítero señor don Carlos Casanueva.

MANIFESTACION.—

Hoy se ofrecerá una manifestación al señor Carlos Letelier Mesa, con motivo de su próximo viaje a Europa.

ENFERMOS.—

Se encuentra gravemente enferma la señora Amanda Fredes de Soto.

INAUGURACION DE LA EXPOSICION DE OTOÑO.—

Hoy será inaugurada esta interesante exposición, para la cual circula la siguiente invitación:

"Respetado señor:

La comisión organizadora de la Exposición de Otoño, tiene el honor de invitar a usted a la inauguración del tercer Salón, que tendrá lugar el 16 del presente mes, a las 4 P. M., en el Palacio de Bellas Artes.

Santiago, 16 de Mayo de 1920".

La presente invitación servirá de entrada.

COMIDA.—

La comida que dos amigos y colegas ofrecerán al doctor Lea Plaza, se efectuará en el Club de la Unión, el Miércoles 19 del presente.

Las adhesiones se reciben en este Club hasta el Martes en la tarde.

Tenida media etiqueta.

NACIMIENTOS.—

Ha venido al mundo una hijita del señor Vital A. Guzmán G. y de la señora Luisa Aránguiz de Guzmán.

PARTES DE MATRIMONIO.—

Circula el siguiente parte:

"Julia Prado v. de Reyes, participa a usted el matrimonio de su hijo Rubén con la señorita Blanca Piderit Cormatches, efectuado privadamente en San Felipe, el 1.o de Abril.

Santiago, Mayo de 1920".

VIAJEROS.—

En el vapor "Renaico", partirá a Colombia en viaje de placer, el señor Eulogio Velasco, acompañado de sus hijas señoritas Elvira y Sara Velasco García.

RESIDENCIA.—

La familia Manterola Gillet ha fijado su residencia en la calle del Dieciocho 517. m

SOCIEDAD DE SAN FRANCISCO DE SALES.—

En los primeros días del mes próximo, se realizará ante un Notario público, la rifa de las joyas que la Sociedad de San Francisco de Sales ha organizado para reunir recursos, a fin de ayudar a la obra que dicha sociedad ejercita entre las clases necesitadas de Tarapacá.

Esperamos que nuestra sociedad se apresurará a adquirir los boletos que quedan, a fin de que la rifa produzca todo el rendimiento posible, pues se ha dado la seguridad de que el sorteo se realizará indefectiblemente en la fecha anunciada.

Por otra parte los objetos rifados son valiosos, y de muy buen gusto, vale la pena arriesgar $ 5 y tentar suerte sobre todo cuando se sabe que ese dinero va a satisfacer necesidades premiosísimas.

Se exhiben en la joyería de Sinn Huérfanos 969; se venden boletos en los siguientes puntos: Joyería Quirós, Estado 116, Librería Mackenzie, Huérfanos 916; Federación de Obras Católicas y en el almacén Liguria, Catedral esquina de Maturana.

BENEFICIO.—

Las sociedades de San Vicente, de las Parroquias de San Francisco Solano y Andacollo, han recibido el generoso ofrecimiento del gran pianista húngaro Emeric Stefaniai, para dar un recital de piano, cuyo producido íntegro será para socorrer las familias pobres de esos barrios.

La idea ha encontrado franca acogida en nuestra sociedad; pues, algunas damas han organizado ya una función de beneficio en el Teatro Unión Central, que se verificará la noche del 27 del presente.

Además del recital ofrecido tan gentilmente por el señor Stefaniai, la señorita Marta Canales Pizarro, ejecutará algunos números de violín, que serán acompañados al piano, por el eminente pianista que nos visita. Realmente será difícil qeu se presente a nuestra sociedad una mejor oportunidad para escuchar números como los que se ejecutarán en el concierto de beneficencia que anunciamos.

Las localidades para este beneficio están ya casi en su totalidad colocadas.

RIFA.—

Un lindo y valioso hilo de perlas con broche de brillantes de valor de dieciocho mil pesos, se rifará próximamente a beneficio del Patronato de San Ramón, Casa del Pueblo No. 2.

Este Patronato tiene por objeto recoger los niños más abandonados, darles instrucción y enseñarles un oficio con que puedan ganarse la vida y ser hombres útiles.

La Casa del Pueblo da albergue a cuanta sociedad lo solicite, organizada o por organizarse; cuenta con espaciosos salones, pronto tendrá Billares, Biblioteca y un Dispensario para atender a los obreros y a las familias del barrio que lo necesiten.

Las personas que quieran ayudar en esta obra humanitaria y patriota pueden tomar boletos en la Casa Weil, Estado 354, donde Zamorano y Caperán, Compañía No. 1015; en Gath y Chaves y Au Printemps, calle Merced 735.

Por sólo dos pesos se puede ayudar a esta gran obra.

La rifa se tirará ante el señor Notario Fernando Errázuriz Tagle.

A EUROPA.—

El Martes próximo partirán a Europa en el vapor "Orbita" las siguientes personas:

Don Máximo del Campo, don Ricardo Larraín B., señora y familia, don Pedro Wilson y señora, señora Luisa S. de Cousiño y familia, señora Enriqueta Errázuriz de Prieto e hija, don Juan Benoit, don Darío Zañartu Cavero y don Baltazar Villalobos, señora y familia.

—En la combinación internacional de ayer partieron a Buenos Aires, de donde seguirán a Europa, el señor Raúl Claro Solar, señora Mercedes Montes de Claro y familia.

—Próximamente parte, también, a Europa, el señor don Manuel Hederra.

—El 22 del presente se dirigirá a Alemania el Adicto a la Legación de Chile en ese país, doctor, señor Hugo Lea Plaza.

—El Martes próximo se dirige a San Sebastián (España) donde fijará su residencia la señorita Sara Altfuldisch Molina.

A BUENOS AIRES.—

El señor Evaristo Molina Herrera parte por la próxima combinación a Buenos Aires a pasar una temporada.

DE LA HABANA.—

En "La Discusión" de La Habana, de 10 de Abril último, encontramos el siguiente suelto:

"**Una comida entre chilenos. — La despedida al Encargado de Negocios, señor Solís Vergara.** — El señor Eduardo Solís Vergara, Encargado de Negocios ad-interin de Chile en Cuba, ha sido trasladado como secretario de Legación a Venezuela, y partirá en breve a su nuevo destino.

Para despedir al distinguido diplomático, el Cónsul de Chile, señor Luis Rencoret, celebró anoche en el propio Consulado una comida íntima, que revistió los caracteres de un sentido homenaje de afecto y estimación al joven diplomático que durante su estancia en Cuba, representando los intereses de la progresista República del Pacífico, ha sabido granjearse generales estimaciones sociales y una gran consideración en nuestra Cancillería, por la habilidad con que ha desenvuelto su misión.

Porque en el lapso de tiempo que entre nosotros ha permanecido el señor Solís Vergara, ha tenido oportunidad de revelar sus características cualidades de inteligencia bien cultivada, carácter afable y juventud reflexiva. Un verdadero representativo de la juventud americana, que se prepara briosa y bien dispuesta a la conquista del porvenir, consciente de la gran misión histórica que le ha sido asignada por los acontecimientos de esta hora y en relación con el futuro de las naciones de este lado del mundo, sus triunfos en la carrera diplomática los damos ya por descontados; conoce a fondo los problemas continentales y posee sobre ellos una visión clara, iluminada por la luz de un patriotismo consciente de sus responsabilidades y de sus deberes.

Alrededor de una elegante mesa, llena de flores y manjares, charlóse alegremente y festejose con vino y champagne chilenos el merecido ascenso del amigo, y a la hora de los brindis, el Cónsul General de Venezuela, señor Rafael Angel Arraiz, hizo un brindis gentil, afirmando que el representante de Chile encontrará en la tierra de Bolívar abiertas las puertas oficiales, como los brazos y el corazón del pueblo venezolano, que no ha sido toda la vida sino un amigo de Chile y admirador de sus virtudes; reafirmó la creencia de que tan buenas relaciones entre ambos países habrían de ser perdurables, por la identidad de ideales e intereses, e hizo votos cordiales por el éxito del señor Solís, agregando que con sus mejores sentimientos extendía así, a manera de un pasaporte espiritual para el viajero bien esperado en Venezuela.

Breve y sentido el brindis, mereció aplausos, y a él correspondió el señor Solís Vergara dando las gracias.

Entre los comensales, además del Cónsul señor Rencoret, que invitaba, el secretario de la Legación señor Federico Agaccio, que queda de Encargado de Negocios mientras llega el nuevo Ministro, tuvimos el gusto de conversar con el Cónsul de Venezuela, señor Arraiz; con el de Costa Rica, señor Emilio Matheu, y con los jóvenes chilenos señores Gabriel Poblete, subgerente de la Cuban Motor; y Héctor Rauld, subgerente de la representación en Cuba de la casa Grace, y nuestro compañero José A. Fernández, del "Diario de la Marina".

Horas agradables que no olvidaremos y agradecemos a los amables representantes de Chile."

ABONADOS A LA TEMPORADA HUGUENET.—

Damos en seguida una lista completa de las familias abonadas a la temporada de arte francés que M. Félix Huguenet desarrollará en el Municipal en Junio próximo. Damos los nombres de los abonados:

Señora Sara del Campo de Montt, Gabriel Echenique, Manuel A. Maira, Arturo Alessandri, Arturo Lyon Peña, S. E. Ministro argentino, señor Noel, señor barón de Lagatinerie, Luis Dávila Larraín, señora Alejandra Valdés, Dr. Roberto Jaramillo, Florencio Villamil, Julio Pereira, Guillermo Aguiar, Ismael Edwards, Alberto Vial, Ignacio Valdés, Ernesto Onfray, Raúl Edwards, Julio Ripamonti, señor Urrejola, Jorge Matte, Carlos Larraín Caldera, César Ferrera, Joaquín Larraín Alcalde, Luis Gatica, Augusto Izquierdo, Roberto Honorato, Carlos Eguiguren, Raimundo Larraín, Sergio Irarrázaval, Arturo Walker, Amadeo Heiremans, Guillermo Pereira, Carlos Bascuñán, Enrique Lyon Peña, Francisco de B. Valdés, Ismael Valdés V., Roberto Barceló, Leonardo Lira, Carlos Matte, Agustín Torres, Vicente Izquierdo, W. Barbe, Juan E. Tocornal, Luis Alibaud, Francisco Subercaseaux, Bruno Neff, Roberto Balmaceda, Hernán Gana Edwards, Luis Zegers, Hernán Talavera, Eugenio Mettais, Julien Lehmann, Moisés Errázuriz, Ciro Herrera, Vicente Izquierdo, Luis Mackenna, Roberto Garretón, Mr. Cruz Coke, Antonio Viera Gallo, Jorge Orrego Puelma, Jorge Errázuriz Tagle, M. Lousteau, Julio Murillo Reyes, O. Wilson, Ernesto Reyes, Otto Fuhrimann, Alejandro Fierro, Germán Valenzuela B., Waldemar Adelsdolfer, Salustio Barros, Luis Casanueva Opazo, Carlos Stevens, Alberto Cifuentes, Vicente Echeverría, María Wilson de Bandera; Enrique Sotomayor, Caupolicán Pardo Correa, León Bonder, Arturo Fernández Pradel, Belisario Díaz Ossa, Juan de D. Rodríguez, Luis Larraín Prieto, Luis Germán Valdés, Arturo Prat, Courtois Bonnencontre, R. Colliere, J. B. Didier, G. Segeur, José L. Cood, A. Potin, José Roca, Mr. Leger, Mr. Taulis, Mr. Canu, Paul Pommes, madame Germaine, Mr. Foucher, Jorge Valdés, señora Ibáñez de Martín, Elena Luz, Julio Prat, Tirapegui G., Henry Durandin, Srta. Elena Fernández Jara, Sra. Rosa Aldunate.

La empresa ha abierto un abono especial a 6 matinées, 4 de las cuales se darán en día festivo. Este abono favorece muy especialmente a aquellas personas que, por causas diferentes, no pueden asistir a los teatros en las noches de invierno.

Consejos de la Comtesse Ivon

REUNIONES FAMILIARES—

Estamos en la estación en que se hace más vida social, tanto en las reuniones íntimas o familiares, visitas de confianza, como en las de mayor etiqueta; las tardes frías estimulan a reunirse para charlar y tomar una taza de té o chocolate, que ahora se sirve en forma menos aparatosa que antes, con más sencillez, acompañado solamente de algunas tostadas y bizcochos.

Los biscochos Tea Room y los Canales, son los predilectos de la sociedad inglesa y argentina respectivamente, y aquí también se han impuesto, y cada día su uso se generaliza más, debido a su sabor exquisito y fino y por su apetitoso aspecto. En la sección comestibles de la **Casa Gath y Chaves** podrán nuestras lectoras proveerse de estos bizcochos que recomendamos como algo especial.

SILUETA ELEGANTE.—

Las nuevas modas que cambian la silueta femenina, hacen necesario llevar un corsé diseñado artísticamente para realzar las líneas y darle esbeltez y belleza al cuerpo. Un corsé hecho especialmente es el único que puede darle al cuerpo un porte airoso que llame la atención. Esto sólo podrá obtenerse usando los corsés que hace sobre medida la **Corsetería Francesa, calle Moneda 819,** que es la preferida por las personas más elegantes y distinguidas.

NUEVOS ADORNOS.—

Como hemos anunciado anteriormente, la fantasía de los grandes modistos parisienses ha introducido a las toilettes femeninas, nuevos y originales materiales como adornos, entre los cuales el que tiene mayor aceptación es el cuero, de clases y colores muy variados ya sea charol, cabritilla, gamuza y otros análogos con la única condición de ser suaves y flexibles.

Un tipo especial de charol que se ha creado para satisfacer la exigencia de la moda y el que tiene por consiguiente la mayor aceptación en París es el que ha importado **La Galería de Novedades, calle Monjitas 879 y Veintiuno de Mayo 511,** del cual tiene el más hermoso surtido de colores y cuyos precios son muy bajos.

Este charol se presta admirablemente para bordarlo y confeccionar con él hermosos sombreros y variados y elegantes adornos para los trajes y abrigos de última creación. Pero para ello es preciso confiarlos a personas muy expertas; por eso recomendamos a nuestras lectoras encargar su ejecución a esta casa, en la seguridad que quedarán completamente satisfechas con estos trabajos.

LAS PLUMAS.—

Continúan imperando las plumas como el complemento de más gusto y elegancia para el adorno de los sombreros, los últimos modelos lucen valiosos aigrettes, paraíso y plumas que alcanzan precios considerables. Sin embargo, hay en Santiago en la **calle de San Antonio 499** frente al Teatro Alhambra, una casa dedicada exclusivamente al comercio de estos adornos y todos los demás necesarios para los sombreros cuyos surtidos y precios llaman verdaderamente la atención. Recomendamos a nuestras lectoras visitar esta casa antes de decidir sus compras.

LAS PIELES.—

Como se ha anunciado, este año se llevarán con profusión, a pesar del alto precio que han alcanzado; esto pondrá en conflicto a muchísimas personas que se encontrarán imposibilitadas para comprar las pieles necesarias cuando se tiene un presupuesto limitado.

Sin embargo, este problema lo ha resuelto la **Peletería Blanco Encalada N.os 1617 - 1619,** que se ha especializado en la transformación y que ofrece la ventaja única de vender pieles finas con gran des facilidades de pago o sea por parcialidades muy cómodas.

Recomendamos visitar esta casa antes de decidir sus compras.

PARA LAS GUAGUAS.—

Nada hay más encantador que un bebé fresco y rosado que sale a pasear a las plazas y jardines en su cochecito; por eso tal vez las madres se esmeran en buscar los modelos más hermosos y perfectos para sus nenes.

En la casa son preferibles las sillitas americanas, de subir y bajar que prestan un doble servicio: sirven en el comedor y bajándolas se convierten en un cochecito especialmente calculado para rodarlo por las habitaciones. Recomendamos especialmente la **Casa L. Falconi. Ahumada 147,** que ofrece muy variados y hermosos surtido en este ramo. Para generalizar los coches - sillitas americanas las vende al bajísimo precio de $ 48.50.

CONFORT EN EL HOGAR.—

A la mujer le corresponde imprimir el sello de su gusto y sentimiento artístico en la elección del menaje de su casa, para hacer su hogar tan amable y atractivo que todos se sientan cautivados y deseosos de imitarlo.

Es preciso también estar atenta a los caprichos de la moda que hace variar tanto los estilos del menaje; así actualmente los muebles estilo Colonial están tomando un auje extraordinario como un modelo de todo gusto, podemos señalar un salón color ébano tapizado de azul antiguo y los estilos Pullman con mullido y elegantes cajones especialmente adecuado para el hall.

Estos muebles pueden verse en la **Casa de J. Turull y Cía., Agustinas 1031-1033,** que se distingue por el gusto, elegancia y bondad de los muebles que ofrece, por lo cual ha llegado hacer la proveedora de las más aristocráticas mansiones.

VICTROLAS Y DISCOS.—

Las Victrolas son los instrumentos más perfectos para reproducir la voz humana y la música; por eso las familias las prefieren porque están seguras de pasar horas deliciosas escuchando a los más grandes artistas. Pero es necesario cambiar el repertorio aumentando la colección de **discos** para estar al corriente de las últimas creaciones artísticas.

En la elección de los discos es conveniente fijarse mucho para escoger las marcas que den garantía de su buena impresión y duración, porque de otra manera, se corre el riesgo de tomarle antipatía a las Victrolas por la mala ejecución que produce. Si se quiere gozar verdaderamente con ellas debe escogerse los **discos** en una casa especialista como la de **Grimm y Kern, Ahumada 99,** donde encontrarán el más extenso y variado surtido, que dan una ejecución de nitidez, limpieza no alcanzada anteriormente.

EL BAILE.—

Ya comienza la temporada de los bailes invernales con que se acortan las largas veladas y se favorecen la extensión de las relaciones sociales, porque el baile es el más precioso elemento para conocer y estimarse y seguramente por eso la mayor parte de los matrimonios se han generado en medio de los compases de una danza.

El baile más en boga es **Hesitation** que tiende a sustituir el tango, Fox-Trot y One-Steep, todos los cuales enseña rápido y admirablemente el **profesor Marcos Aguilar en su Academia de Baile, calle Egaña 570, entre Carmen y San Isidro.**

BELLEZA.—

Cuando más fino es el cutis, más expuesto está a sufrir con los cambios atmosféricos. El sol o los fríos influyen muy desforablemente sobre él; para contrarrestar sus efectos, conviene usar una loción como **La Séve de Lys,** cuyos benéficos resultados contribuyen a realzar poderosamente la belleza del rostro, dándole un aspecto de juventud.

EL ARTE DE TEÑIR LAS CANAS.—

Es muy justificado el anhelo de permanecer joven y bella o a lo menos aparentarlo con un hábil disimulo de los síntomas anunciadores de la edad, cual son las canas.

Para no caer en ridículo deben teñirse por una persona muy experta, para no dejar rastro alguno del arreglo. **La Casa Loubat, San Antonio 208,** esquina de Agustinas es especialista en este ramo y a su habilidad se debe muchísimas cabelleras cuyo color causa admiración y envidia en la sociedad.

COMTESSE IVON.

CIGARRILLOS
MARYLAND
CABINET
Pídalos en todas las cigarrerías
12-31

VICTORINO ALONSO
DENTISTA
Estudios en Filadelfia.
MONEDA 1164

Para evitar la caída del pelo y la caspa, use solamente
PILOQUINA
Con un frasco nota resultado.
Pedirla: Daubo y Cía. y Boticas surtidas.

Para las madres que crían a sus hijos, únicamente recomendamos:
Obleas Lacteosas Farr
Aumentan notablemente su leche, robusteciendo al niño.
Pedirlas: Daube y Cía. y Boticas surtidas.

La fiesta va á empezar, y la Señora de la casa es presa de un violento dolor de cabeza. ¿Que hacer? . . . ¡Ah! las salvadoras
Capsulas de Nervalina
la curarán instantáneamente

¡NOVIAS!
SOLTERAS O CASADAS
Corsés fajas, Cinturas, Sostén senos, etc., etc.
Ropa blanca fina importada, en juegos y piezas sueltas
Todos nuestros artículos son de primera clase.
Lea nuestro aviso de mañana.
LA COLMENA
ESTADO 47

Llegaron Nuevos Modelos Sombreros
Mademoiselle Marchini
Trajes de calle y baile a precio de verdadera ocasión
AHUMADA 364
3583-16 M

LUIS ERNESTO TORO
lo necesitamos con urgencia, en el Almacén de Pianos
Doggenweiler Hnos. y Cía.
Arturo Prat 166

Novedades
EN
Pieles Finas
Acabamos de recibir de París los últimos
MODELOS EN PIELES
Skungs
Gloutons
Astrakan
Marthe France
Putoi France
Putoi Russe
Opssum
Pekans
Mouflons
Mongoli
Marmottes
Toupe
Zorro blanco
Zorro Sitka
Zorro fumme
Etc., Etc.
MODAS
Estamos liquidando todos los artículos de invierno.
TALLER
Especialidad en confecciones y transformaciones al gusto más delicado de la moda.
Peletería Colón
226 - AHUMADA - 226
Casilla 3076 ——
—— Teléf. Ing. 2701

MAQUINAS AFEITAR
NAVAJAS BARBA
ASENTADORES
PPECIO BAJO FIJO
Mercería Matas
Fundada en 1886
DELICIAS 2780,
PORTAL EDWARDS

Mme. Nottelle
HOTEL ODDO, PIEZA 6
SOMBREROS
MODELOS
Con gran rebaja de precios.

MME. EVELYNE
Realiza sombreros modelos
Rosas 2219, altos

SANATORIO
Avenida Matta 586. Teléfono
(Matadero)

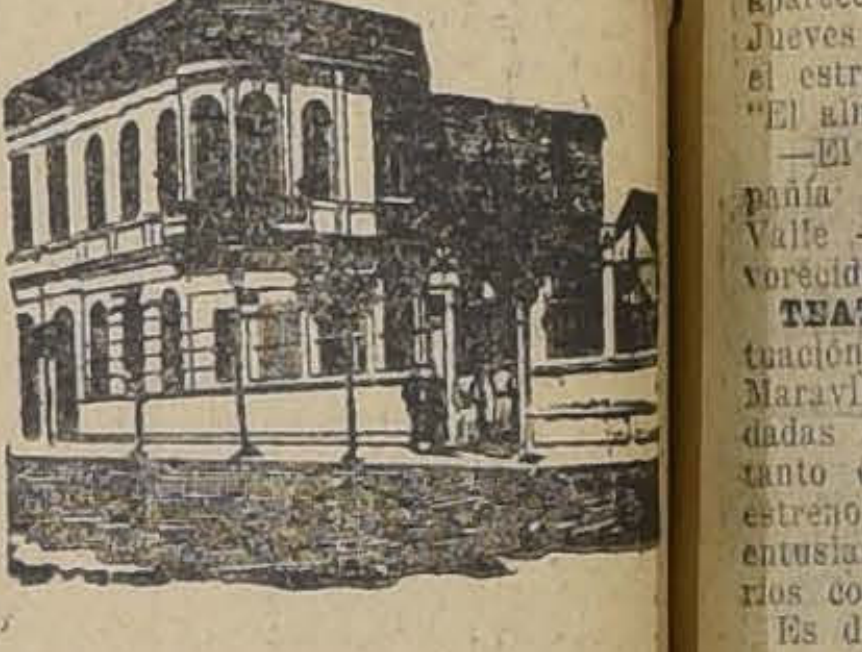

PENSIONADO PARTICULAR
Partos, enfermedades de señoras, operaciones. Tratamiento especial de la Morfinomanía y Nervios. Medicina interna. Médico residente.
Dr. AQUILES RIVEROS.

Champaña "POL ROGER & Co." (Esparnay)
RUSHELL Co.
UNICOS IMPORTADORES
VALPARAISO
AGENTE GENERAL:
ERNESTO ECHEVERRIA
ROSAS, 1119 :: Teléfono 2918

La Botica del Indio
AHUMADA Esq. ALAMEDA
Fundada en 1871, garantiza en su extenso local propio, la legitimidad de todos los artículos que vende a los precios más bajos y sin competencia en plaza.
Ofrece hoy:

Uronil (igual al Urodonal)	$ 8.00	Jabón glicerina Pears	$ 0.80
Pastillas Evans	$ 1.80	Polvos Iris blanco, R. y G.	$ 4.20
Pastillas Valda	$ 1.70	Polvos Violeta Parme, R. y G.	$ 2.80
Plantillas eléctricas	$ 3.00	Polvos Anthea, R. y G	$ 2.40
Hojas Gillette	$ 5.40	Dentolina (el mejor elixir dentífrico)	$ 2.00
Tintura Indiana para el pelo	$ 2.60	Jabón Sapolio	$ 0.70

Esta botica no tiene sucursal en Chile

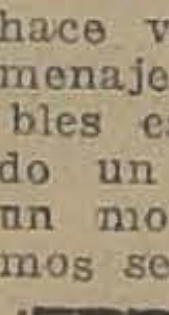

¿CÓMO VA DE SALUD?
La salud es uno de los tesoros más preciosos y por lo general el que peor se guarda. La salud depende de la buena digestión. Cuide de sus funciones digestivas y lo demás vendrá por añadidura.
LAS PILDORAS INDIANAS VEGETALES DE WRIGHT
se lo garantizan porque ante todo son una medicina preventiva. Las principales boticas las tienen de venta.
Pida la cajita con el envase amarillo.
WRIGHT'S INDIAN VEGETABLE PILL CO. INC.
372 Pearl St., N.Y., E. U. A.
Casa Fundada en 1837

Novedades de Invierno
A PRECIOS DE LIQUIDACION

Paños de pura lana, 1.40 mts., ancho, bonitos colores, el metro	$ 12.50
Paño gamuza, lana pura, colores de novedad, el metro	$ 15.00
Paño de fantasía, a cuadros, 1.40 metro ancho, matices elegantes, el mt.	$ 13.50
Terciopelo inglés, colores lisos y a cuadros, el metro	$ 8.50
Terciopelo acanalado, última novedad, el metro	$ 8.50
Terciopelo Chiffon's, de seda, doble ancho, el metro	$ 35.00
Terciopelo de lana, fantasía, el metro	$ 15.00
Jersey de lana, treinta lindos colores, muy ancho, el metro	$ 35.00
Gamuza de pura lana, fantasía, el metro	$ 29.50
Esponja de lana, de gran moda, el metro	$ 19.50
Lana de fantasía, Ballader, lo más indicado en los últimos figurines, el metro	$ 19.50
Gamuza de lana pura, alta novedad, el metro	$ 19.50
Paños de lana pura, ancho 1½ metro, listado y a cuadros, el metro	$ 20.00

ADEMAS, HEMOS RECIBIDO LOS SIGUIENTES FIGURINES: Les Grandes Modes de París, Patron Francaise, niños; Elegances de París, Pictorial Review, Weldon's, La Femme Elegante, Nouvelle Mode, Chiffon's, París Elegant, Album Tailleur, Creacion Parisien, La Femme Chic, niños; Royal, Vogue y muchos otros.
GALERIA DE NOVEDADES
21 DE MAYO 511 -:- MONJITAS 379

ALHAMBRA

ESTRENA SU SEGUNDA

TRADE MARK
ARTCRAFT PICTURES

PRODUCCION DE LUJO

HOY

ESPECIAL Y NOCHE

MATINEE

3.a Función de la sensacional serie

LA LUCHA POR LOS MILLONES

Episodios: 7 El Desfiladero de la Muerte. 8, En las Garras de las Fieras. 9, La Evasión

Uu drama de la aristocracia londinense original del célebre literato Henry Arthur Jones.

LA MENTIRA

Toda la belleza artística que sea dable imaginar en materia de escenarios. toilettes, regias mansiones, poéticos jardines y magnificencia, cabe en este film de la marca suprema.

ADMIRABLE CREACION DE

la sin par intérprete de los más dulces sentimientos y de los más altos atributos del alma femenina, la gentil aristócrata, reina de elegancia y de belleza.

ELSIE FERGUSON

SELECTA

EL HONOR DEL SUR

Emocionante drama hípico por la intrépida

MAE MARSH

En el SPLENDID el Miércoles 19 "Select"

Presentará una primicia del arte cinematográfico que hará la alegría de nuestro mundo legante:

"FELICIDAD A LA MODA"

Brillante interpretación de

CONSTANCE TALMADGE

EL SPLENDID ESTRENA

el **MARTES 18**, en VERMOUTH y NOCHE, la segunda función de la serie fenomenal:

JAMES J. CORBETT el artista más elegante del mundo y famoso campeón de box, presenta

"EL HOMBRE DE MEDIA NOCHE"

El Martes se verán los episodios: **4. ENTRE LA ESPADA Y LA PARED; 5. DESENMASCARADO; 6. EL MISTERIO DEL ASCENSOR.**

Todo el mundo ha quedado pendiente de las espantosas incidencias provocadas por el "Hombre de media noche", cuyo potente brazo no entiende de plazos y perdones. Un hombre con una máscara extraña es el misterioso personaje que busca su identidad de familia, acudiendo a las más caprichosas sorpresas. Otro personaje apuesta y asegura que ni el más célebre detective del mundo lo apresará... NOBLE JOHNSON entra de lleno a competir con Corbett y los matchs que sostienen son interesantísimos.

Próximamente la encantadora CORINA GRIFFITH en el cine-drama de gran argumento: "EN TERRENO PELIGROSO".

EXCLUSIVIDAD DE LA ITALO-CHILENA

Teatro Victoria -:- Tres funciones soberbias

LA MATINEE DEL SIGLO

Presentamos a **JAMES CORBETT** en la mejor serie de salón, aventuras y misterio, en los episodios 1, 2 y 3:

EL HOMBRE DE MEDIA NOCHE

Además, para completar esta inmensa función, estrenaremos las series 7, 8 y 9 de

LA GRAN JUGADA

ESPECIAL Y NOCHE — ESTRENO

ALICE BRADY

La culta, la hermosa, la refinada, se presenta en la más sutil de las vistas SELECT:

SU NOCHE DE BODAS

Filmada en 1920, y para cuya presentación sólo tiene atribuciones la Italo-Chilena. Escena de una boda principesca. Salones y paisajes de ensueño. Cómo una novia caprichosa hizo zozobrar una boda y cómo del amor eterno surgió la suprema conciliación.

POLITEAMA

MATINEE: Los tres primeros episodios de

EL MISTERIO DE LOS TRECE

La estupenda serial de **FRANCIS FORD.**

ESPECIAL Y NOCHE: Estreno policial:

LA HIJA DEL LOBO SOLITARIO

En la que la genial actriz **LUISA GLAUM** lucha para desbaratar un atentado maximalista en Londres.

ELECTRA

MATINEE: El bello drama de cow-obys:

LA TIERRA DEL OSO

ESPECIAL Y NOCHE: La graciosísima comedia:

SATANAS con FALDAS

Admirable creación de la vivaracha viudita **VIOLA DANA** y del simpático galán **MILTON SILLS.**

TEATRO NOVEDADES -:- Hoy 3 Funciones

MATINEE -:- 2a Función de

La Lucha por los Millones

y EL FANTASMA FUGITIVO, por Eddie Polo.

ESPECIAL

ARTCRAFT

Sacrificio de Amor

NOCHE

LUCHA DESIGUAL

por MAXINE ELLIOT

El Jueves: VINDICACION

TEATRO LA COMEDIA

Empresa Ernesto Bonquet
Gran Compañía Española de Comedias
DIAZ-PERDIGUERO
Hoy Domingo 16 Mayo. Tres grandes funciones

Matinée, a las 3.15 P. M. Exito verdadero.

LA SEÑORITA ESTA LOCA

Familiar, a las 6.15 P. M.

VENCEDORES Y VENCIDOS

y tonadillas por Mercedes Díaz.

Noche, a las 9.15 P. M.

LA BELLA AVENTURA

Tonadillas por Mercedes Díaz.

Mañana: FUNCION DE GALA, en celebración del onomástico del Rey Alfonso XIII.

Jueves 20: primera función de la Compañía Díaz-Perdiguero en el Teatro Santiago.

Viernes 21: Debut en el Teatro Comedia de VALLE-CSILLAG.

Teatro Unión Central

HOY DOMINGO 16 DE MAYO, EN VERMOUTH Y NOCTURNA

Funciones de gran moda! Estreno METRO PICTURES:

La Sobrina de su Tia

Interpretada por la artista ideal **VIOLA DANA.**

Orquesta.—Tarde: Soro, Andante Apasionatto; Haydn, Minuetto; Saint Saens, Sanson et Dalila; Moscowsky, Serenata; Godart, Sueño de Otoño, vals.

Noche: Tschaikowsky, Marche eslava; Grieg, Andante de la Sonata N; Offenbach, Cuentos de Hoffmann; Godart, Berceuse; Aresky, Intermezzo; Bizet, Le Retour.

Próximamente estreno UNIVERSAL: EL SOBRINO DE MI TIO, por María Mac Laren.

HOY

TEATRO DELICIAS

HOY

El Cine de los mejores estrenos.

MATINEE

EL HOMBRE DE MEDIA NOCHE

Episodios 1, 2 y 3, la más grande creación episódica del mundo.

ESPECIAL Y NOCHE

LA CRISALIDA

Bellísima creación de gran lujo

NORMA TALMADGE

TEATROS

TEATRO LA COMEDIA. — En matinée subirá a escena la comedia de Felipe Sassone titulada "La señorita está loca". La comedia "Vencedores vencidos", en la familiar, y "La bella aventura" en la noche. Esta última, como se recordará, fué un éxito el día de su estreno por esta Compañía, en este Teatro. En familiar y noche cantará sus aplaudidas tonadillas Mercedes Díaz.

Mañana, en celebración del onomástico de S. M. el Rey Alfonso XIII, el Círculo Español de esta ciudad ha organizado una función de gala, en la que se representará "Marianela", la obra de los hermanos Alvarez Quintero, basada en la novela de Pérez Galdós.

—La Compañía Díaz Perdiguero aparecerá en el Teatro Santiago el Jueves próximo, probablemente con el estreno de Yáñez Silva, titulado "El alma de la fuerza".

—El Viernes 21, debutará la Compañía de Operetas en Castellano Valle - Csillag.

vorecido por el público.

TEATRO SANTIAGO. — La actuación de la precoz artista "La Maravillita", en las dos funciones dadas ayer en este teatro, alcanzó tanto éxito como en la noche del estreno; el público la aplaudió con entusiasmo, obligándola a repetir varios couplets.

Es de admirar en esta niña, que apenas cuenta diez años de edad, el dominio que tiene de la escena.

Hoy dedica esta simpática niña la matinée de las 3.30 a los niños de Santiago, para los que ha confeccionado un programa lleno de atracciones. Habrá, además, vermouth y nocturna, en las cuales trabajarán también las bailarinas Mazimova, Mayokoff y Grabinzka.

TEATRO SAN MARTIN. — Hoy anuncia este teatro tres funciones con programa especial para familias en el día. Matinée, la comedia "Lluvia de hijos", en vermouth, "Las delicias del hogar". Por la noche, estreno del picaresco vaudeville "Hijo del milagro". El espectáculo de este teatro sigue siendo muy fa-

Derechos de autor

La obra de Francois de Curel "L'amo en folie", estrenada con gran éxito en París, y de que hablamos hace días, continúa produciendo a su autor grandes rendimientos, a los que no estaba acostumbrado. De Curel, en efecto, aunque quizá sea el primer dramaturgo de Francia, en estos tiempos no había tenido en el teatro grandes éxitos de dinero. Su talento sin par no había recibido hasta ahora la consagración del gran público. Tanto es así, que con "L'ame en folie" el eminente académico habrá percibido más derechos que durante toda su carrera.

Es justo hacer notar, sin embargo, que De Curel no ha hecho jamás al público, ni a la opinión, ninguna de las concesiones que disminuyen la gloria y aumentan los derechos de autor.

Circos

CIRCO STRONG-MAN.—El debut del tony Maturana.—Antenoche debutó en este circo este conocido artista, que hacía más de 9 años que estaba ausente de Chile.

A la salida a la pista, el popular tony fué calurosamente aplaudido por el público.

Para hoy la empresa anuncia dos funciones, con nuevos trabajos por las familias Villalba y Beltrán. Además se anuncia el debut de la bailarina Rosita Beltrán.

La primera función está fijada a las 3.30 de la tarde y la segunda a las 9.30 de la noche.

Noticias Cinematográficas

GRANDES ESTRENOS QUE OFRECERA ESTA SEMANA EL SPLENDID. — Damos a continuación una reseña de los estrenos que ofrecerá la casa Max Glucksmann por intermedio del Splendid Theatre a su numerosa clientela.

Martes: estreno Universal, "El hombre de media noche", series 4, 5 y 6, que interpretan el campeón mundial de box James Jim Corbett y la linda Catalina O'Connor.

Miércoles: estreno Select, "Felicidad a la moda", creación de la célebre y encantadora actriz americana Constance Talmadge, secundada por Harrinson Ford.

Jueves: estreno Jewell: "La parlachina", creación admirable de la seductora Priscilla Dean.

Viernes: estreno Metro Ideal: "Juventud", interpretado por el simpático Bert Lytell.

Sábado: estreno de la super-producción de Pathé: "Besos son triunfos", interpretado por el gentil Creighton Hale, y por la linda June Caprice.

Domingo matinée: estreno Ford, "El misterio de los 13", super-serial de aventuras, interpretado por Francis Ford.

Domingo, especial y noche: estreno Metro Ideal, "Los caballeros de la noche", creación de la célebre Viola Dana.

Para la siguiente semana se anuncia el estreno de la super-producción de Mack Sennet: "Mickey", y además de "Su cara mitad", Select, por Alice Brady, "Suicidio moral" por Ana Luther, John Mason y Clara Whitney, y "Boclette", por la célebre Gaby Des Lys.

"EL MISTERIO DE LOS 13", EN LA MATINEE DE HOY DEL SPLENDID. —Estrenará en la matinée de hoy el Splendid, el serial de aventuras extraordinarias, de cow-boys, titulado "El misterio de los 13", obra de gran interés y sensacionalismo, cuyo argumento narra la lucha entre el detective Kelly y 13 siniestros encapuchados que al mando de un jefe supremo y desconocido, decretan la muerte del detective.

Desempeña el rol de protagonista el célebre actor Francis Ford, uno de los favoritos del público de seriales.

Además se dará la graciosísima comedia interpretada por la encantadora actriz Viola Dana, ltitulada: "Satanás con faldas".

"LA SUBLIME PRISCILLA Y GATA SALVAJE".— El Jueves reaparecerá en el Splendid una actriz que goza de las simpatías y del favoritismo de todos los públicos, la famosa Reina y señora de Apaches, Priscilla Dean, protagonista de tantos films que obtuvieron gran éxito el año pasado, quien se presentará en su última creación titulada: "La parlachina".

OLIVIA THOMAS HOY EN EL SPLENDID, EN "QUE INOCENTE..." — Tanto en la especial de moda como en la segunda tanda de hoy del Splendid, será estrenada una producción de lujo, la hermosa vista Triangle-Ideal titulada "Qué inocente", romance de amor, basado en escenas de la vida aristocrática, y cuyo argumento narra la novela de una muchacha que en el fondo es alegre, pero que, educada en un medio ambiente a la antigua, hace toda clase de barbaridades, cuyo castigo elude mediante su sempiterno aire de devoción.

Desempeña el principal rol la encantadora Olivia Thomas.

LA SEGUNDA FUNCION DE "EL HOMBRE DE MEDIA NOCHE". — El Martes estrenará el Splendid la segunda función del serial de frac y guante blanco titulado "El hombre de media noche", drama de aventuras y hazañas sensacionales, cuyo argumento lógico y movido ha alcanzado un éxito, obra que interpretan el célebre ex-campeón mundial de box James Jim Corbett, y la elegante actriz Catalina O'Connor.

EL EXITO DE "LA HIJA DEL LOBO SOLITARIO". — Ante teatro lleno, fué estrenada ayer Sábado en el Splendid la producción de Pathé "La hija del lobo solitario", intenso drama pasional, cuyo argumento refiere una novela de amor, íntimamente relacionada con el último atentado maximalista de Londres, logrando emocionar e interesar al público, el que salió gratamente impresionado con el interés de la obra, el lujo de su mise en scene y la hermosura y elegancia de Luisa Glaum, actriz que representa el rol principal.

El Splendid, en vista del éxito, la reprisará en las funciones de mañana Lunes.

"FELICIDAD A LA MODA", POR CONSTANCE TALMADGE. — El Miércoles estrenará el Splendid, la tercera de las producciones modernas de la acreditada manufactura de vistas de lujo, la Select, titulada "Felicidad a la moda".

Con esta obra se presentará la encantadora Constance Talmadge, actriz cuyo prestigio ya adquirido especialmente en "Intolerancia", obra en la que hace con maestría y arte el rol de "Montañesa", en la época babilónica, queda sentado en esta nueva obra suya.

TEATROS SETIEMBRE Y BRASIL. — En las funciones de tarde y noche de hoy se estrenará la comedia-drama Paramount, intitulada "Luchando con la muerte", vista escogida para las funciones dominicales, por su argumento apropiadísimo para la juventud femenina y por ser interpretada por el actor Wallace Reid. El simpático Wally hace el rol de joven enamorado, rechazado por un presunto suegro de lo más intransigente, y que acomete las más audaces empresas por ganar la mano de la niña que amaba y por la cual era correspondido. Entre las hazañas de Wally, figura el ganar una carrera de autos, que se ve íntegramente en la película.

Los quintetos de ambos cines acompañarán la proyección con un programa de música ligera, apropiada al argumento juvenil de la película.

En la matinée se dará la tercera función de la sensacional serie de aventuras "La lucha por los millones". Interpretan esta novela el bravo cow-boy William Duncan y la bella actriz Edith Johnson.

"LA CRISALIDA" EN LOS TEATROS SETIEMBRE Y BRASIL. — Este emocionante drama pasional, editado por la casa Select e interpretado por Norma Talmadge, se exhibirá mañana en los teatros Setiembre y Brasil. Su argumento presenta uno de esos casos sociales en que una niña inocente es víctima de un hombre sin ningún concepto moral, que trata a su esposa como si fuera una querida.

LAS FUNCIONES DE MODA DE LOS TEATROS SETIEMBRE Y BRASIL. — Con intensidad se ha continuado la propaganda de las funciones de moda que se efectúan los Martes en los teatros Setiembre y Brasil. El próximo se estrenará la hermosa cinta Artcraft, "La mentira", interpretada por la distinguida actriz Elsie Ferguson.

EL TELEFONO DEL TEATRO BRASIL. — Se nos encarga advertir que el teléfono de este cine no es 404, como figura en la guía telefónica, sino que tiene el número 3141. El signado con el 404 corresponde solamente al Setiembre.

LAS REUNIONES SOCIALES DE HOY. — En especial y nocturna tienen lugar hoy en la sala del Garden sus funciones de moda, en las que, como se sabe, presenta el estreno óptimo de la semana. El de hoy es la más reciente producción Select, en la que desempeña el rol de protagonista Norma Talmadge, la estrella que no necesita adjetivos. La pieza se titula "La crisálida".

"VINDICACION", O "LA MUJER ANTE LA LEY", UNA OBRA PARA EL PUBLICO CHILENO. — He aquí una obra que, por conceptos, merece los elogios más entusiastas. Es la tragedia dolorosa y cruel de una madre chilena, que conmovió al mundo entero. "Vindicación" simboliza el triunfo de la ley suprema del amor materno.

Es la narración fiel de los acerbos acontecimientos de que fué protagonista una dama de nuestra sociedad, por el amor a su hijo, y que, en esta admirable obra, han sido presentados en forma tan real, que conmueven hondamente.

Mañana daremos más detalles sobre esta hermosa obra documentaria, dedicada por William Fox al público chileno y a todas las madres del mundo.

"Vindicación" se estrena en el Garden Theatre pasado mañana.

LA MATINEE DE HOY EN EL VICTORIA. — Los programas del Teatro Victoria anuncian para hoy una matinée doble. Se estrenarán las tres primeras series de "El hombre de media noche" y, además, se estrenarán las series 7, 8 y 9 de "La gran jugada". Como se ve, se trata verdaderamente de una función doble.

En la especial y en la noche se estrenará la obra Select "Su noche de bodas", perteneciente al nuevo y último contrato por la Italo-Chilena. Esta película está interpretada por la elegante actriz Alice Brady.

TEATRO UNION CENTRAL. — Hoy, en las funciones de tarde y noche de moda, se estrena la hermosa y alegre producción de la Metro Pictures Corporation, titulada "La sobrina de mi tía", argumento entretenido y presentación lujosa, interpretada por la artista Viola Dana. La orquesta Salinas desarrollará un escogido programa musical.

TEATRO COLISEO NACIONAL.— Hoy presentará esta sala, punto de reunión del barrio Avenida Matta, tres funciones.

Matinée los tres primeros episodios de la sensacional serial "El misterio de los trece", creación de F. Ford.

Vermouth, los tres primeros episodios de la serial "El hombre de media noche", interpretada por el campeón de box Jack Corbett.

Noche, dos estrenos, "El demonio con polleras", "No se pierde quien no quiere", creación de la hermosa Olive Thomas.

"LA MENTIRA".—Segunda Artcraft de la temporada por Elsie Ferguson, hoy en el Cine Alhambra.— Un programa muy apropiado para las familias que suelen concurrir los días Domingo al espectáculo del Cine Alhambra es el que se presenta hoy. Se trata de la segunda cinta Artcraft de la temporada que lanza el Alhambra, y las ediciones de este material corresponden a la de los últimos meses de 1919 y los primeros de 1920. El público ha recibido las cintas Artcraft y las Paramount con visible complacencia. Cabe recordar el éxito de la del Domingo pasado y la del reciente Viernes de moda, una de Wallace Reid, que fué del agrado de los espectadores. Hoy se presenta una nueva que refuerza progresivamente el buen concepto que se haya formado de estas obras el público.

"La mentira" es un drama de Elsie Ferguson, la artista aristócrata por naturaleza y temperamento. Muy acertadamente puede dedicarse esta pieza al mundo femenino, ya que en ella se estudia una de las contantes modalidades del alma de la mujer. Elsie Ferguson representa a una aristócrata rica y de sangre que viene a menos por la bancarrota de los malos negocios del padre. Las muchachas, que ya están en estado de matrimoniarse buscan afanosamente el casamiento como una tabla de salvación para librarse del naufragio. Elsie Ferguson, en su violento deseo de matrimonio, cae en las garras de un mal hombre y queda deshonrada. Esta es la iniciación de la obra.

El autor es el famoso literato londinense Henry Arthur Jones, un famoso diseccionador del alma femenina en sus más complejos y obscuros problemas.

En esta pieza intervienen todas las más prestigiosas estrellas del elenco de la Artcraft.

LA SEMANA DEL BUEN ESPECTACULO CINEMATOGRAFICO. — El material para la semana que se inicia mañana en el espectáculo del Cine Alhambra, es de primer orden, y constituido por estrenos, que se narán en la siguiente forma:

Lunes, reprise "La mentira" por Elsie Ferguson.

Martes, "Luchando con la muerte", por Wallace Reid, reprise.

Miércoles, estreno de la cuarta función de "La lucha por los millones", con los episodios 10. "El túnel secreto"; 11. "El lazo mortal"; y 13. "La ola de desastres".

Jueves, presentación del drama de la Vitagraph "Por su palabra de honor", hecho por Harry T. Morey y la hermosa actriz Seena Owen.

Viernes, día de moda, estreno de la segunda Paramount "Perlas ocultas", por Sessue Hayakawa y Florence Vidor.

Sábado, se da a conocer una pieza de June Elvidge, "La mejor mentira", de la casa World.

Domingo, estreno de lujo de la Artcraft. Se proyecta "La piedra del diablo", por Geraldine Farrar y Wallace Reid.

ALGUNAS NOTICIAS ACERCA DE LA GRAN PRODUCCION NACIONAL MANUEL RODRIGUEZ. — —Hemos anunciado ya que el Cine Alhambra, a fines del mes en curso, deberá estrenar en Santiago la última producción nacional de gran aliento, titulada "Manuel Rodríguez" y que interpretan los artistas Arturo Mario y María Padín.

Acerca de esta obra, daremos los siguientes datos, muy de interés para el público. Intervienen los siguientes personajes históricos, Manuel Rodríguez, el excelentísimo Capitán General don Mariano de Osorio, el excelentísimo capitán general don Francisco Casimiro Marcó del Pont; el capitán del Regimiento Talaveras don Vicente San Bruno; el cabo Villalobos, talavera y secuaz del capitán San Bruno; el bandido Neira, capitán de una de las tres montoneras que armó Manuel Rodríguez, y otros personajes de cierta importancia.

La reconstrucción histórica es perfecta en todos sus rasgos y detalles. Para confeccionar el vestuario que se ha requerido para todos los personajes y comparsas, se ha valido la dirección artística de la cinta de los diseños que aparecen en el "Album Geográfico de Chile" del ilustre sabio francés don Claudio Gay, que se encuentra en la Biblioteca Nacional.

CUATRO CINTAS DIFERENTES EN EL NOVEDADES.—El Teatro Novedades presenta para hoy tres funciones que ofrecen un carácter bastante interesante. En la matinée se da un programa formado por el espectáculo serial de "La lucha por los millones" y la cinta de Eddie Polo "El fantasma fugitivo".

La especial, la primera cinta Artcraft de la temporada "Sacrificio de amor" por Gloria Swanson.

La nocturna se hace con una Goldwyn "Lucha desigual", drama por Maxine Elliot, de ambiente bursátil.

"FELICIDAD A LA MODA". — La manufactura Select, por intermedio de la Cía. Cinem. Italo Chilena, ha presentado "Su noche de bodas" interpretada por Alice Brady, y "La crisálida", por Norma Talmadge, si hubiéramos de analizar cuál de ellas es superior, nos encontraríamos ante un dilema: con dos creaciones de interpretación irreprochables, desarrolladas en un ambiente suntuoso y de tema de alta transcendencia social.

El Miércoles 19, el Teatro Splendid estrenará "Felicidad a la moda" y como las anteriores, pertenece a la Select y la protagonista la gran Constance Talmadge. Dado el éxito de las arriba nombradas, no dudamos que "Felicidad a la moda" ha de obtener el mismo o más éxito que las ya citadas.

"EN TERRENO PELIGROSO".— En estos últimos tiempos la manufactura Vitagraph, ha dado a la explotación por intermedio de la Italo Chilena, obras de temas que bien pudiéramos llamar regeneradoras En la próxima semana se estrenará en los principales cines de esta capital, la obra titulada "En terreno peligroso", novela de verdades que nos relata la vida de una muchacha a quien nada le faltaba, a quien sonreía la felicidad y de la noche a la mañana cae en la senda tortuosa y bordeada de abismos que su poca experiencia le mostraba color de rosa.

"LA CRISALIDA".— El teatro Delicias anuncia en sus funciones de tarde y noche esta creación de Norma Talmadge, de tema social y desarrollada en un ambiente de lujo.

Para la matinée anuncia la enigmática serial "El hombre de media noche", episodios 1, 2 y 3.

"LA HIJA DEL LOBO SOLITARIO", HOY EN EL POLITEAMA. —Para sus funciones especial y nocturna, anuncia hoy el Teatro Politeama el estreno del drama policial titulado "La hija del lobo solitario", obra de escenas y situaciones

SPLENDID :: HOY

EL TEMPLO DEL "CHIC" Y DEL ARTE CINEMATOGRAFICO

FRANCIS FORD
MISTERIO 13

GRAN MATINEE A LAS 3.15
(Niños 0.60)

Estreno de las series 1, 2 y 3 del grandioso serial de aventuras sensacionales, misterio y hazañas audaces:

EL MISTERIO DE LOS 13

La historia de "13 TERRIBLES ENCAPUCHADOS", en lucha con el simpático y varonil actor y boxeador **FRANCIS FORD.**

Además se exhibirá la graciosísima comedia por Viola Dana, titulada "SATANAS CON FALDAS".

Sección Especial de gran moda a las 6.30 P. M.; y segunda tanda, a las 10.30 P. M.— Precioso estreno TRIANGLE-IDEAL.

El graciosísimo poema de amor, obra de arte y lujo, especialmente dedicado a la aristocracia:

¡QUE INOCENTE!

Cuyo argumento demuestra que la más inocente y devota niña se convierte en un tigre cuando se trata de pescar novio.

Creación suprema de la más encantadora de las actrices del Cine, la adorable y exquisitamente simpática

OLIVIA THOMAS

actriz que hace en esta obra su creación más difícil y bella.

Primera tanda, a las 9.15 P. M.—Exito sin igual! **"LA LUZ DEL MUNDO"**, por **MAY ALLISON.**

7

ESTRENOS OPTIMOS DE LAS MEJORES MARCAS DEL MUNDO Y LA PRODUCCION DE PATHE

¡BESOS SON TRIUNFOS!

Ofreceremos la presente semana a nuestra distinguida clientela:

MARTES, Estreno "Universal": "EL HOMBRE DE MEDIA NOCHE", series 4, 5 y 6 de esta obra de aventuras de frac y guante blanco, que interpretan el ex-campeón mundial de box JAMES JIM CORBETT y la linda Catalina O'Connor.

MIERCOLES, Estreno "SELECT": "FELICIDAD A LA MODA", comedia aristocrática de gran lujo, sobre la vida de los recién casados, última y suprema creación de la más célebre y encantadora actriz americana CONSTANCE TALMADGE, secundada por HARRISON FORD.

JUEVES, Estreno "Jewell": "LA PARLANCHINA", hermoso drama pasional, creación admirable de la más seductora de las actrices del cine, la "gata salvaje", PRISCILLA DEAN, "Reina y señora de Apaches".

VIERNES, Estreno "Metro-Ideal": "JUVENTUD", encantador y sentimental poema de la vida real, interpretado por el simpático gran favorito BERT LYTELL y la hermosa Mary Anderson. (Vista extraordinariamente linda).

SABADO, Estreno de la super-producción de "Pathé": "BESOS SON TRIUNFOS", obra maestra del ex-Director de la Comedia Francesa ALBERT CAPELLANI, idilio encantador interpretado por el gentil CREIGHTON HALE, ídolo del mundo femenino y por la linda JUNE CAPRICE. Obra para enamorados solamente, que es una verdadera escuela práctica del "beso".

DOMINGO, MATINEE, Estreno "Ford": "EL MISTERIO DE LOS 13", super-serial de aventuras de gran emoción, interpretado por el gran actor FRANCIS FORD.

DOMINGO, ESPECIAL Y NOCHE, Estreno "Metro-Ideal": "LOS CABALLEROS DE LA NOCHE", precioso y romántico poema de amor, creación suprema de la encantadora favorita de la sociedad, la célebre VIOLA DANA.

En breve presentación de la producción

"GOLDWYN'

de los años 1919 y 1920.

ALAMEDA – TARDE Y NOCHE

ESTRENO GOLDWYN: MAXIME ELLIOT:

Lucha desigual

GARDEN – REUNIONES SOCIALES DE MODA

ESTRENO SELECT 1920: **NORMA TALMADGE EN**

LA CRISALIDA

MATINEE: ALAMEDA Y GARDEN

2.a función de la graciosa serie:

La Lucha por los Millones

Los episodios más interesantes y sensacionales.

---

de sensacionalismo, interpretada principalmente por la eximia actriz Luisa Glaum. En esta película se conocen los métodos maximalistas, pues figura en ella un atentado de los maximalistas en Londres y la lucha que sostuvieron con la policía.

Alrededor de un asunto de gran moción se ha tejido una serie de situaciones que causan desde sus primeras escenas un interés siempre creciente.

En la matinée exhibirá este teatro nuevamente los primeros episodios de "El misterio de los trece", cinta en series que ha constituído uno de los éxitos de la temporada. Como se sabe, esta película es interpretada por el actor Francis Ford y trabaja acompañado de la bella y audaz actriz Rosemary Theby.

"OLVIDANDO UN PASADO".— El famoso autor de "Civilización" Thomas H. Ince, ha llevado recientemente a la pantalla su producción "Olvidando un pasado", tema social desarrollado en salones de lujo, interpretado por la hermosa y elegante Bessie Barriscale y el actor Howard Hickmann, se estrena hoy en la sección especial de moda a las 6.15 y en la nocturna a las 9.30 en el Teatro Iris (Castro 130).

En la matinée, a las 3 en punto, se pasan los episodios 1, 2 y 3 de "La lucha por los millones", por el cow-boy William Duncan.

Mañana, como décimo día selecto, se estrena la primera película Artcraft edición 1920, titulada "Sacrificio de amor", interpretada por la hermosa Gloria Swanson.

El Martes a las 9.30 en punto va el estreno de la producción del mago de la cinematografía David W. Griffith, "Intolerancia", y en la sección especial se pasa "En busca de fortuna", por Tom Moore.

TEATRO ATENAS "INTOLERANCIA". — Hoy en la noche estrena "Olvidando un pasado", por Bessie Barriscale.

Mañana en la noche ofrece: "Intolerancia", el fotodrama más grandioso del mundo, hechura de David Griffith el mago de la cinematografía.

TEATRO COLON. — La empresa de esta sala anuncia para esta semana una serie de estrenos que el público puede apreciarlos:

Mañana: "Vejez". Martes, "La lucha por los millones", 7, 8 y 9. Miércoles: "Intolerancia". Jueves: "Luchando con la muerte". Viernes, matinée, "La llama" y "Los piratas de sociedad"; especial y noche: "Entre jugadores"; y Sábado: "El misterio de los 13", episodios: 1, 2 y 3.

"INTOLERANCIA". EL ESPECTACULO DEL IMPERIAL". — La super-producción de Griffith es pasada esta noche en el Teatro Imperial, obra que es la más grandiosa que se ha proyectado en los teatros de esta capital.

Intervienen en esta obra veinte estrellas del cinema norteamericano, como ser: Constance Talmadge, Mae Marsh, Roberto Harron, Jorge Walsh, y muchas otras.

Es una función extraordinaria.

TEATRO COLON

— HOY —

Matinée:

La Lucha por los Millones

Episodios 1, 2 y 3

Especial, episodios 4, 5 y 6.

Noche: Estreno Super ARTCRAFT

SACRIFICIO DE AMOR

T. IRIS

MATINEE, LA PRIMERA FUNCION DE

LA LUCHA POR LOS MILLONES

Especial de gran moda, a las 6.15 y nocturna a las 9.30:

BESSIE BARRISCALE en el drama del autor de "Civilización Thomas H. Ince:

OLVIDANDO UN PASADO

Mañana: **"Sacrificio de Amor"**, primera película Artcraft.

CASTRO 130

MATINEE EXTRAORDINARIA **-T. Unión Central**

PRIMERA FUNCION, 2.20 P. M.:

MACISTE EN CORAZON Y PUÑOS

Aventuras sensacionales, hazañas estupendas, por el hombre de fuerzas más herculeas del mundo. Llaman la atención los parajes encantadores en que se realizan las escenas.

SEGUNDA FUNCION: 3.30 P. M.:

El Castillo de la Caridad

Cuento fantástico. Desempeña el principal papel la graciosa niñita **MARY MILES MINTER** y el chico inteligente **JIM.** Ambos con su habilidad y más que todo con su simpatía, vencen al formidable gigante dueño del castillo. Graciosísimas aventuras.

TERCERA FUNCION, 4.30 P. M.:

El Hombre de Media Noche

En que luce sus dotes **JAMES J. CORBETT, campeón mundial de box.**

Primeros episodios: **1. Abandonado; 2. Enemigos mortales; 3. Apuesta sensacional.**

Precios para la última función: **Platea o balcón, $ 1.50; Niños, $ 1.00.**

TEATRO SANTIAGO

HOY DOMINGO 16 DE MAYO HOY

Grandioso éxito de "La Maravillita". El éxito artístico del año.

Matinée, a las 3.30 P. M. Dedicado a los niños. Vermouth especial dedicado a las familias, a las 6.30.

Noche, a las 9.30. En las tres funciones tomará parte la notable tonadillera "La Maravillita", quien estrenará couplets escritos expresamente para ella por los maestros más notables. El Trío de Bailes Clásicos completarán estos espectáculos.

La película histórica nacional que pronto estrenará el : : :

Alhambra

Manuel Rodriguez

Ha sido reconstruida con documentos históricos de la época. Los trajes han sido confeccionados según los diseños tomados en la Biblioteca Nacional.

RICHARD STRAUSS Y SU "MUERTE Y TRANSFIGURACION"

Desaparecido el "caso Wagner" la fama musical, en Alemania, quedó, como quien dice, flotando en el vacío. Wagner deslumbró, esa es la palabra. Su muerte fué como un sol desaparecido tras el horizonte. La humanidad quedó cegada, por donde quiera que mirara, siempre veía la imagen de su disco rojo. Fué la estela inevitable, dejada por el genio. Pero la humanidad siguió su vida, el mundo no había terminado y todos comprendieron, finalmente, que la última hora no había sonado todavía para la Alemania musical. Dos figuras, dos figuras inmensas cobraron forma. La noche wagneriana se resolvía en un nuevo día. Estos dos nuevos soles, llamémoslos así, fueron Brahms y Richard Strauss.

Brahms no fué, sin embargo, un continuador de las teorías wagnerianas: fué un partidario de la "música pura". Profesó la doctrina de que la música debía bastarse a sí misma, sin pedir auxilio a ningún otro arte. Fué, de este modo, el polo opuesto al sintetismo artístico de Ricardo Wagner, a sus ideas sobre la reunión, en una sola, de todas las artes combinadas. Podríamos decir, pues, que fué Brahms una disgresión de Wagner y una continuación de Schumann y de Beethoven.

EL AUTOR DE "MUERTE Y TRANSFIGURACION"

Richard Strauss sigue el camino opuesto. Cierto que en sus primeros pasos da también la mano a la concepción beethoviana de la música pura, pero luego, bajo la influencia de Ritter, toma la senda de la "música de programa", la senda de Listz y del genio de Bayreuth.

La personalidad, es decir, la cualidad de hacerse inconfundible, es como una minúscula semilla que, una por una va germinando en el fecundo terreno del genio. La potencia creadora no es un hecho, es solamente una cualidad. El genio, por lo tanto, digámoslo en un símil, no es un producto que se encuentra fabricado, es un don divino, pero un don divino que se edifica.

De este modo, la personalidad u originalidad verdaderamente geniales de Richard Strauss, no es una extravagante invensión, como muchos creen.

Es una personalidad desprendida sabiamente, como quién dice, de su árbol genealógico, formado por Beethoven, Wagner, Listz y Berlioz.

Las abstracciones filosóficas de Wagner determinan los primeros rumbos del autor de "Salomé". Del mismo modo que Schopenhauer, fué la causa inmediata del renunciamiento desalentador de Lohengrin. Nietzsche influye en las primeras producciones de Strauss, hasta el punto que a los poemas "Muerte y transfiguración", "Vida de héroe" y "Zarathustra", se les ha llamado la "trilogía nietzscheana". La pura abstracción filosófica no podía ser, sin embargo, un límite para el exaltado sensualismo de Strauss, y para su temperamento más bien inclinado a las ideas precisas y concretas. Su evolución al realismo no es, pues, un procedimiento, es una resultante, una consecuencia de su propio temperamento.

De este modo, en 1903, escribe su "Sinfonía doméstica", que es un cuadro verídico de su propio hogar. El mismo, su esposa, sus hijos, son los elementos de la obra. "No veo por qué razón—decía el autor—he de privarme de escribir una sinfonía acerca de mí mimo. Para mí, soy tan importante como Napoleón o como Alejandro." (J. Marnold: Richard Strauss).

El realismo de Strauss, sin embargo, tiene un carácter bastante extraordinario, lo que justifica su aspecto realmente genial. Está más cerca del "verismo" italiano que del "impresionismo" francés, aunque difiere notablemente del carácter apasionado del primero. Tampoco puede compararse al "realismo de Moussorgsky, por su tendencia al humorismo y a lo caricaturesco. "Podría encontrársele a Strauss—dice un escritor español, con motivo de la ejecución, en Madrid, de "La Sinfonía Alpina"—una nueva etiqueta: el "sensacionalismo". Su mano maestra, para obrar rápida y directamente sobre la sensación, bordea el límite de lo genial."

Con bastante frecuencia, recordando a Richard Strauss, se suele pensar en la construcción extravagante, en la complicación dogmática, en las descripciones materiales, y, en fin, en muchos otros tópicos que si bien aparecen en las obras del maestro, lejos están de ser su especial preocupación. Es efectivo que Strauss resulta para muchos complicados. Su dominio profundo y monumental de la técnica y del manejo de las masas orquestales lo arrantra, con frecuencia, a locos arrebatos. Quizá lleve el contra-punto a la hipérbole. Combarieu ha comparado sus superposiciones musicales, con los rascacielos neoyorquinos. Pero, bajo todo esto, o mejor dicho, sobre todo esto no hay que olvidar que está el artista, el poeta que dice y expresa magistralmente las menores peripecias de su espíritu. Está la "sensación" que experimenta el músico y la "sensación" que trasmite a su auditorio. No hay que olvidar que Strauss es un músico-poeta. Comparándolo con Berlioz, dice López Chavarri, en su "Historia de la Música": "este fué un poeta que hizo música y Strauss es un músico que hace poesía."

Richard Strauss, actualmente, apenas cuenta cincuenta y seis años. Es un músico joven y ya puede decirse que es un genio. "Está en una edad—dice Camille Mauclair— en que dueño de la técnica más vasta, puede arremeterlo todo, sobrepujarse a sí mismo, sorprender al mundo."

Su producción es extensa, contándose en ella numerosos "poemas sinfónicos", que él ha llamado "poemas musicales" (Tondichtungen), para hacer una distinción análoga a la que hizo Wagner entre sus "dramas musicales" (Tondrama) y la ópera de entonces "Muerte y transfiguración" es uno de sus paemas más hermosos. Fué escrito en 1889. No es, pues, de los más modernos; pertenece a la época en que Strauss acogía la filosofía de Nietzsche, y, como hemos visto, es uno de los que compone la llamada "trilogía nietzscheana".

"Muerte y transfiguración" es la historia de un desdichado que en su lecho de muerte recuerda todos los momentos tristes o alegres de su vida. Piensa en el rudo combate, en el ideal..., quisiera continuar la lucha... cree todavía proseguirla... cuando le sorprende la muerte! Entonces comienza el reposo, la redención, la **Transfiguración!"** ...

L. V. Z.

Conciertos

CONCIERTO ROSITA RENARD.— Mañana Lunes, a las 6 P. M., se llevará a efecto en el Unión Central el concierto de la notable artista chilena Rosita Renard.

El anuncio de esta audición ha despertado gran interés en nuestra sociedad, que ha recibido con sumo agrado las noticias de los continuos éxitos obtenidos por la artista en Europa y Estados Unidos.

Rosita Renard vuelve al país después de una ausencia de 5 años, tiempo en que permaneció principalmente en Estados Unidos, donde cosechó ruidosos triunfos, que pueden legítimamente enorgullecerla.

Para el concierto de mañana ha confeccionado el siguiente programa:

I.

Preludio y fuga, en do, — Bach-Busoni.
Rondo, en sol. — Beethoven.

II.

Estudio. — Chopin.
Nocturno. — Chopin.
2 Mazurkas. — Chopin.
Scherzo. — Chopin.

III.

Soneto del Petrarca. — Listz.
Estudio de concierto en re bemol, — Listz.
Rapsodia española. — Listz.

Las localidades están en venta en el Almacén de Música Carlos Friedeman, Ahumada 113-117.

CONCIERTOS DE LA SEMANA

Lunes, Teatro Unión Central, a las 6.15 P. M. primer recital de piano de Rosita Renard, pianista.

Martes, Teatro Unión Central, a las 6 P. M. concierto sinfónico Director: Mauricio Dumesnil. Solista: Frances Nash. 5.a sinfonía de Bethoven. "Muerte y transfiguración" de Richard Strauss.

Jueves, Teatro Unión Central, a las 6 P. M. Concierto sinfónico. — Director: Comm. Oberstteter. —Solista: Emeric Etefaniai.

Sábado, Teatro Unión Central, a las 9 P. M.—Recital de piano. Rosita Renard, pianista.

Setiembre - HOY - T. Brasil

Tarde, a las 6.05
Noche, a las 9.20
Teléfono Inglés 404

Localidades numeradas en venta desde las 11
PLATEA, $ 2

Tarde, a las 6.30
Noche, a las 9.35
Teléfono Inglés 3141

WALLACE REID

en la linda comedia-drama PARAMOUNT:

LUCHANDO CON LA MUERTE

Wallace demostrará que un joven enérgico e inteligente, que ha logrado hacerse amar por una hermosa y distinguida niña, puede doblegar la oposición del más terrible de los suegros.

Magnífico programa musical por los notables quintetos de ambos teatros.

MATINEE: 3.a función de

La Lucha por los Millones

Serie ideal para penecas. Argumento semejante al de las novelas de Salgari y Verne.

MAÑANA
LA CRISALIDA
Drama pasional SELECT, por
NORMA TALMADGE

MARTES DE MODA
LA MENTIRA
ARTCRAFT de lujo por
ELSIE FERGUSON

T. ATENAS

HOY - NOCHE, a las 9.30. Platea, $ 1.20.—Estreno de una genial películta de Thomas Ince, autor de "Civilización", titulada:

OLVIDANDO UN PASADO

Interpretación de la encantadora y sentimental **BESSIE BARRISCALE**, la única capaz de encarnar un personaje de dolor.

Matinée, a las 3 P. M. Niños $ 0.60: **LA LLAMA**, drama por **Signoret. PIRATAS SOCIALES**, cómica Fox por los chicos atléticos.

Selecta:

EL ATAVISMO
Por **PAULINA FREDERICK.**

Especial.—Episodios 1, 2 y 3:

LA LUCHA POR LOS MILLONES
Por **WILLIAM DUNCAN.**

LUNES: Unica exhibición: **INTOLERANCIA.** Precios rebajados.

El Hombre de Media Noche

Grandiosa serie, en que luce sus extraordinarios dotes

JAMES CORBETT

El primer boxeador del mundo

HOY EN

MATINEE DEL TEATRO UNION CENTRAL

A LAS 4.30 P. M.

Programas de hoy

TEATRO EXCELSIOR. — Tres interesantes funciones. Matinée: Final de "El antifaz siniestro". Vermouth, la obra pasional de Alejandro Dumas "La princesa de Bagdad" última creación de la actriz Hesperia, la que luce 40 toilettes hechas expresamente para esta vista lises en escena de lugo la secunda el varonil actor Andrés Haly. Noche, la vista Goldwyn "En busca de fortuna", la más graciosa creación de Tom Moore. Este simpático actor hace el papel de elegante neoyorquino que se va al Far West a aprender a ser hombre lo que da motivo a sabrosas escenas.

COMEDIA. —Cía. dramática Díaz Perdiguero. Matinée: "La señorita está loca". Vermouth "Vencedores y vencidos". Noche "La bella aventura".

SANTIAGO. — Cía de variedades Matinée, vermouth y nocturna, con tonadillas por La Marivillita y bailes por las bailarinas Mazimova, Mayokoff y Grabynska.

SAN MARTIN. — Cía. de comedia y vaudevilles. Matinée "Lluvia de hijos". Vermouth "Las delicias del hogar". Noche "El hijo del milagro".

CIRCO STRONG MAN. — Hoy dos funciones con atrayentes programas.

SPLENDID. — Matinée "El misterio de los 13" series 1, 2 y 3 por Francis Ford y Rosemar Theby y "Satanás con faldas" por Viola Dana y Milton Sills. Especial y segunda tanda "Qué inocente", por Olivia Thomas. Primera tanda "La luz del mundo" por May Allison.

ALHAMBRA. — Matinée tercera función de "La lucha por los millones, Selecta Mae Marsh en "El honor del sur". Especial y nocturna "La mentira" por Elcie Ferguson.

SETIEMBRE. — Matinée "La lucha por los millones". Tarde y noche "Luchando con la muerte" por Wallace Reid.

BRASIL. — Matinée "La lucha por los millones". Tarde y noche "Luchando con la muerte" por Wallace Reid.

GARDEN. — En sus reuniones sociales "La crisalida", Norma Talmadge tiene a su cargo el rol de protagonista. Matinée episodios 4, 5 y 6 de "La lucha por los millones".

ALAMEDA. — Matinée eposidios 4, 5 y 6 de "La lucha por los millones". Especial y noche "Lucha desigual"el rol de protagonista por Maxime Elliot.

VICTORIA. — Matinée: Series 1, 2 y 3 de "El hombre de media noche" y episodios 7, 8 y 9 de "La gran jugada". Especial y noche: "Su noche de bodas" por Allce Brady.

UNION CENTRAL. — Tarde y noche "La sobrina de mi tía" por Viola Dana.

COLISEO NACIONAL. — Matinée primeros episodios de "El misterio de los 13". Vermouth primeras series de "El hombre de media noche" .Nocturna "El demonio con polleras" y "No sé pierde quien no quiere".

IRIS (Castro 130).— Matinée episodios 1, 2 y 3 de "La lucha por los **millones". Especial y noche** "Olvidando un pasado" protagonista Bessie Barriscale.

POLITEAMA. — Matinée primeros episodios de "El misterio de los 13" por Francis Ford y Rosemary Theby. Especial y noche, "La hija del lobo ulitario", por Luisa Glaum

ELECTRA. — Matinée "La tierra del oso", por Jack Gardner. Especial y noche 'Satanás con faldas" por Viola Dana y Milton Sills.

INDEPENDENCIA. — Matinée: "El convertido y el desconocido" por William S, Hart. Nocturna "Romeo y Julieta", por Francis Bushmann y Beverly Bayne.

SELECTA. — Matinée "Un demonio con faldas" y "La mano del muerto" por Texas Guinan. Nocturna 'Romeo y Julieta" por Francis Bushman y Beverly Bayne.

ATENAS. — Matinée "Piratas sociales" y "La llama". Selecta "El atavismo". Especial 1.a función de "La lucha por los millones" Noche "Olvidando un pasado" por Bessie Barriscale.

NOVEDADES. — Matinée "La lucha por los millones" en su segunda función, y "El fantasma fugitivo", por Eddie Polo. Especial "Sacrificio de amor" por Gloria Swanson, y la nocturna "Lucha desigual" por Maxime Elliot.

IMPERIAL. — Matinée final de "Joaquín Murieta" y "La lucha por los millones", series 4, 5 y 6. Especial 7, 8 y 9 de "La lucha por los millones". En la noche "Intolerancia".

MUNDIAL. — Matinée "Las aventuras de ciclón" por Eddie Polo y "La triple flecha". Especial y noche episodios 4, 5 y 6 de "La lucha por los millones".

TEATRO COLON. — Matinée "La lucha por los millones", series 1, 2 y 3. Especial episodios 4, 5 y 6 y noche "Sacrificio de amor", Artcraft Paramount.

AMERICAN CINEMA.—Matinée "La baraja marcada" y "En nombre de la ley" por William S. Hart y Texas Guinan. Especial el "Atavismo". Nocturna "Cárguemelo en mi cuenta".

DELICIAS. — Matinée "El hombre de media noche" por James y noche "La crisalida" creación de y noche 'La crisalida' ceración de Norma Talmadge.

CHILE. — Matinée "Los vaqueros" creación de Roy Stewart. Especial, primera función del "Hombre de media noche" por James Corbett. Nocturna Alice Brady en "Su noche de bodas".

EXCELSIOR. — Matinée final de "El antifaz siniestro". Vermouth; "La princesa de Bagdad" por la Hesperia. Noche "En busca de fortuna" por Tom Moore.

INFORMACIONES DEL EXTERIOR

Servicios de nuestros Corresponsales Especiales, vías Eastern y Colón, de "The Associated Press", vía Colón, y de la Agencia Havas

EL SENADO NORTEAMERICANO APRUEBA LA RESOLUCION REPUBLICANA, QUE DECLARA TERMINADO EL ESTADO DE GUERRA ENTRE LOS ESTADOS UNIDOS Y ALEMANIA Y AUSTRIA

Los premiers Lloyd George y Millerand, reunidos en Hythe, acuerdan proponer la postergación de las Conferencias de Spa

Ambos llegan a un acuerdo con respecto a la forma en que convendrá exigir el pago de las indemnizaciones impuestas a Alemania por el Tratado de Versalles

EL CONSEJO DE LA LIGA DE LAS NACIONES HA INICIADO SUS REUNIONES EN ROMA, PARA CLAUSURARLAS EL 19 DEL CORRIENTE

Por diversos conductos se anuncia que el Presidente Carranza se ha rendido a los revolucionarios.—Esta noticia se contradice con otras que describen a Carranza rompiendo el asedio de sus enemigos y refugiándose entre las montañas

GRAN BRETAÑA

INCENDIO DE DOS TRIBUNALES EN IRLANDA

LONDRES, 15.—En Irlanda han sido incendiados dos tribunales de justicia.

Además, fué atacada una oficina receptora de impuestos y destruida la oficina de correos.

LOS LATINO-AMERICANOS Y EL MONROISMO

Apreciaciones del "South American Journal"

LONDRES, 15.—El "South American Journal", comentando un artículo del publicista sur-americano señor Pérez, declara el convencimiento que los latino-americanos no se dejarán dominar por el Congreso de los Estados Unidos, temiendo en el monroísmo la posibilidad de una política imperialista por parte de los Estados Unidos y a la cual no adhieren ciegamente.

BELGICA

COMIENZA LA EVACUACION DE ALEMANIA OCUPADA

BRUSELAS, 15.— Las tropas francesas han evacuado casi completamente la zona de Francfort de la región ocupada de Alemania.

FRANCIA

EL MOVIMIENTO OBRERO LA HUELGA EN LOS SERVICIOS DE ALUMBRADO

PARIS, 15.— En la mañana de hoy comenzó la huelga de la Federación de alumbrado; pero los obreros que han permanecido en sus puestos son mucho más numerosos que lo que se esperaba.

Puede afirmarse que el funcionamiento del servicio en condiciones normales está asegurado.

En general, la situación obrera, consideradas todas las huelgas, es casi enteramente satisfactoria, tanto en París como en las provincias.

VARIOS DELEGADOS DE PAZ ALEMANES PARTEN A BERLIN

PARIS 15. — El Presidente de la Delegación de Paz Alemana, Goepert, y varios de sus miembros, partieron anoche a Berlín, donde conferenciarán con el Gobierno acerca de las cuestiones referentes a la ejecución del Tratado de Versalles.

En las oficinas de la delegación se dice que su ausencia será de cerca de una semana.

EL RETIRO DE LAS TROPAS FRANCESAS DE OCUPACION

PARIS 15. — Se entiende que ya ha comenzado el retiro de las tropas francesas de las regiones de Francfort y Darmstadt, aunque aún no se han dado las órdenes oficiales para la completa evacuación.

El Gobierno espera las últimas informaciones de las comisiones militares inter-aliadas, con respecto al retiro de las fuerzas alemanas de Ruhr.

El movimiento de retiro de los franceses comenzó a principios de esta semana, y ha continuado haciéndose, de tal manera que ahora sólo queda un simple esqueleto de las fuerzas de ocupación, y la mayor parte de las tropas, municiones y pertrechos se encuentra ya en la zona asignada a Francia por el tratado.

LA EVACUACION DE LA ZONA OCUPADA EN ALEMANIA

PARIS 15. — Oficialmente se ha anunciado que la evacuación de la zona ocupada por las tropas francesas comenzará en breve, como resultado de la verificación de haber sido reducidas las fuerzas alemanas de Ruhr.

ITALIA PIDE LA SUSPENSION DE LA CONFERENCIA DE SPA

PARIS, 15.— Aquí se asegura que el Gobierno italiano pidió que se aplazara la conferencia que debe realizarse en Spa, hasta mediados de Junio. Mañana se tomará al respecto una resolución oficial.

LA PROXIMA EVACUACION DE LA ALEMANIA OCUPADA

PARIS, 14.—Se preve que en gracia del control establecido por la Comisión Interaliada, los efectivos alemanes en la zona neutral quedarán reconocidos próximamente como conformes con la cifra autorizada en el convenio especial germano-aliado sobre la materia.

El mariscal Foch invitó, en consecuencia al General Degoutte, comandante de las fuerzas de ocupación, a enviar un oficial a Cassel para arreglar los detalles de la evacuación de la zona ocupada, operación que se efectuará desde el momento en que, como resultado de las diligencias de control, sea oficialmente reconocida la efectividad de la reducción de las fuerzas alemanas a la proporción indicada por el acuerdo mencionado.

DECLARACIONES DEL REPRESENTANTE DEL PERU

PARIS, 15.—El señor Mariano Cornejo, ha expresado a un representante de la Agencia Havas su satisfacción por representar al Perú en la capital de este país, que conoce bien y ama ardientemente.

Recordó que era miembro correspondiente de la Societé des Gens de Lettres, y agregó que trabajaría con todas sus fuerzas en pro del estrechamiento de las relaciones intelectuales de ambas repúblicas latinas, así como en pro del desarrollo de su intercambio económico.

LA EVACUACION DE FRANCFORT POR LAS TROPAS FRANCESAS

Comentarios de la prensa

PARIS, 15 —La Agencia Havas acaba de dar a la publicidad una nota, según la cual la evacuación de la ciudad de Francfort por las tropas francesas será solucionada próximamente, en vista de que el número de las tropas alemanas destacadas en la región de Rhur ya no sobrepasa al número autorizado, como lo da a conocer el informe de la comisión inter-aliada.

La prensa alemana habló en días pasados de un pretendido altimátum que habría sido enviado a Francia por el Gobierno de Berlín, amenazando con no hacerse representar en la conferencia que se celebrará en Spa, toda vez que la evacuación del valle del Mein no se llevase a cabo en una fecha próxima.

'Le Petit Parisien'', ocupándose de este asunto, hace notar el interés electoral que existiría para el Gabinete elmán en conquistar laureles por medio de una victoria diplomática pero ,agrega el mencionado diario, no habrá lugar a una victoria, puesto que no ha habido combate.

Se desmiente que se haya enviado un ultimátum. Además, no ha podido ser entregada nota alguna al Gobierno francés, en vista de que éste declaró solemnemente qu procedería a la evacuación del valle citado, tan pronto como fuera retirado el exceso de tropas alemanas en la zona nautral; y no experimentará ningún embarazo en mantener su palabra, siempre en interés, del mantenimiento del orden y que estas tropas se han retirado progresivamente, a medida que las fuerzas de policía alemanas estén en estado de reemplazarlas.

''Le Journal'' hace notar que el gesto del premier Millerand obtuvo el resultado apetecido, pues es permitido afirmar que nada hubiera podido vencer la fuerza de la inercia alemana, si no se le hubiese hecho experimentar presión por este medio. Tal aventura ha demostrado a los alemanes que Francia está dispuesta a hacer respetar sus derechos.

ESPAÑA

AGITACION ENTRE LOS OPERARIOS AGRICOLAS

MADRID, 15. — La agitación que hay entre los operarios agrícolas está extendiéndose por toda Andalucía. Se han llevado a cabo grandes mitines. Los operarios se niegan a firmar convenios que se extiendan por más de una semana, y esto pidiendo salarios elevados. Se teme que durante la cosecha se produzcan actos de "sabotage".

EL AUMENTO DEL PRECIO DE LOS DIARIOS

MADRID 15. — Los vendedores de diarios tomaron la iniciativa de subir el precio de los diarios desde cinco a diez céntimos después que los propietarios de imprenta se negaron a hacerlo en vista de que los subsidios del Gobierno garantizan a los dueños de diarios de las pérdidas causadas por el alza del papel.

EL EMPLEO DE LAS ALPARGATAS EN ESPAÑA

MADRID 15. — Se ha iniciado un movimiento en favor del empleo de las alpargatas en vez de zapatos de cuero para obligar a los fabricantes de calzado a reducir ssu precios que, en la actualidad, son excesivos.

La idea ha tenido buena acogida en provincias y las sociedades literarias y teatrales, así como los clubs sociales y militares suscriben grandes sumas paar comprarlas al por mayor y revenderlas en seguida a sus asociados, al precio de costo.

VIGILANCIA EN LOS MUSEOS

BARCELONA 15. — Las galerías de los museos públicos están sometidas a la más estricta vigilancia en vista de los recientes robos de numerosas obras de arte.

Se ha restringido el número de los permisos otorgados a los extraños para copiar cuadros.

CONFLICTO MINERO SIN SOLUCION

PEÑARROYAN 15. — Las negociaciones iniciadas entre los mineros y sus patrones no han tenido resultados.

El orden permanece inalterado. Numerosos obreros, que tienen pocas esperanzas de que se solucione la situación, proyectan emigrar a los Estados Unidos.

HUELGA GENERAL ANUNCIADA EN BARCELONA

MADRID15. — Los diarios anuncian que hay noticias de que en Barcelona se ha declarado la huelga general, o está a punto de ser declarada.

RECEPCION A UNA DELEGADA A LA CONFERENCIA INTERNACIONAL FEMENINA DE GINEBRA.

MADRID, 15.—La doctora Paulina Luigi, que representa a Argentina, Paraguay y Uruguay en el Congreso Internacional Femenino ue se reunirá en Ginebra, ha sido objeto de una entusiasta recepción de parte de las mujeres españolas.

Algunos ministros y numerosos senadores, diputados, literatos y prominentes personalidades del mundo femenino se dieron cita el Viernes en la residencia de la marquesa Delter, presidenta de la Unión Femenina Española, en honor de la doctora Luigi.

Esta se dirigirá en breve a Ginebra, acompañada por la marquesa Delter.

GRANDES TEMPORALES EN LA REGION CENTRAL

MADRID, 15.—Ha habido espantosas tempestades de granizo, acompañadas de truenos y relámpagos en la región central de España, las que han causado grandes perjuicios a las vías ferrovias y dañado grandemente la cosecha de olivas.

La Plaza de Toros de Toledo ha quedado inundada.

ALEMANIA

PROPOSITOS ATRIBUIDOS A LOS COMUNISTAS

LONDRES 15. — El corresponsal de "The Exchange Telegraph Company" en Berlín informa que el diputado conservador Von Graefe previno al Ministro de la Defensa que los comunistas se reunen regularmente en Mecklemburgo para discutir si en la próxima sublevación se contentarían con el asesinato de los terratenientes o si sus esposas e hijos tendrían la misma suerte.

Von Graefe declaró que no dudaba que Macklemburgo fuera la escena de tremendas matanzas si se propiciaba una sublevación comunistas.

NUNCIO EN BERLIN

BERLIN, 15. — El Papa ha nombrado Nuncio Apostólico en Berlín a monseñor Pacelli.

UNA BOMBA ESTALLA EN UN MITIN CENTRISTA

BERLIN, 15. — En la reunión en que el partido centrista de Wurtenburg proclamó la candidatura de Erzberger, estalló en la sala una bomba arrojada desde la calle, en el preciso momento en que el candidato hacía uso de la palabra. La sala de la reunión y la guardarropía se llenaron de humo. El pánico entre los concurrentess fué enorme. No se practicó ninguna detención.

50,000 EMPLEADOS DE BANCOS EN HUELGA

BERLIN, 15. — Cincuenta mil empleados de Bancos se han declarado en huelga.

LOS SOCIALISTAS DE JENA PROTESTAN CONTRA EBERT

BERLIN 15. — Habiendo sido cumplida por un pelotón de ejecución la sentencia de muerte contra Christian Kopp, de Duisburg, convicto por la Corte Marcial de Wosel de asesinato de un oficial de la Reichswehr, los socialistas de Jena han dejado constancia de "su profundo aborrecimiento y desprecio por el Presidente Ebert, al firmar la sentencia de muerte, perdió un derecho a llamarse socialista".

CANDIDATURA DE ERZBERGER

BERLIN 15. — Un telegrama de Stuttgart anuncia que el Congreso del partido de centro de Wurtenburgo adoptó por 356 votos contra 27 una resolución para proclamar al ex-Ministro Erzberger candidato del partido en las próximas elecciones del Reichstag.

HOLANDA

OBSEQUIO DEL EX-KAISER AL CONDE BENTINCK

MERONGEN, 15.—El ex-Kaiser ha ofrecido al conde Bentinck un busto de mármol que lo representa, como un recuerdo de su visita al castillo Bentinck.

ITALIA

ITALIA NO HA PEDIDO EL APLAZAMIENTO DE LAS CONFERENCIAS DE SPA

ROMA, 15.— La Agencia Stefani desmiente la noticia publicada en el exterior de que el Gobierno italiano ha pedido a los aliados el aplazamiento de las conferencias de Spa.

NITTI SE NIEGA A ORGANIZAR EL NUEVO GABINETE

ROMA 15. — El premier Nitti, entrevistado anoche por el Rey, se negó nuevamente a formar el nuevo Gabinete, e insinuó el nombre del señor Bonomi para desempeñar el cargo de premier.

LAS CONFERENCIAS DE HYTHE

ACUERDO ADOPTADO CON RESPECTO A LAS ORGANIZACIONES

HYTHE 15. — El más importante de los resultados de la conferencia habida esta mañana entre los premiers y Ministros de Finanzas de Gran Bretaña y Francia, y los controladores de carbón, fué la decisión de que la indemnización que debe pagar Alemania sea una suma fija.

M. Millerand aceptó esto con la condición de que Francia tuviera la prioridad. Como efecto de esto, Francia tendrá el primer pago de la indemnización alemana, y una parte del pago a Francia será hecha inmediatamente. Bélgica será colocada en la misma base que Francia.

Con respecto a la postergación de la Conferencia de Spa, hasta el 21 de Junio, los premiers decidieron notificar a Alemania la naturaleza de los procedimientos, qué términos le serán presentados, y qué no habrá debate.

El acuerdo de hoy está sujeto a la ratificación de Italia y Bélgica.

Una exposición oficial, relativa a la Conferencia, dice: "Se acordó que no habría cuestión de variar el tratado de Versalles. El tratado será mantenido en toda su fuerza y virtud.

"También se acordó que la petición de cumplimiento de las cláusulas de desarme será puesta en vigencia en particular, y que esa vigencia no será postergada hasta después de la Conferencia de Spa.

"En otras palabras, la cuestión del desarme no será discutida en la Conferencia de Spa, y su postergación no intervendrá en las medidas de los aliados y su determinación de exigir el cumplimiento de las cláusulas de desarme".

Las proposiciones de reparaciones de M. Millerand son señaladas oficialmente como provisionales, y están sujetas primero a investigación de dos peritos financieros del Gobierno. Con respecto a las proposiciones de reparaciones, la exposición oficial agrega:

"Esto no significa que el tratado será alterado. Significa sencillamente que los aliados procederán sobre la base de que se ha obtenido una sentencia contra Alemania, y que se encuentra en la obligación de pagar. La única cuestión es la de cómo pagará".

Después de la sesión de mañana, Lloyd George y Millerand se dirigieron en automóvil a la Catedral de Canterbury, mientras los Ministros de Finanzas de los dos países, con sus consejeros, tenían una conferencia.

Una exposición oficial suplementaria dice que las sesiones de la Conferencia de Spa no estarán reducidas a la discusión de las solas cuestiones financieras, sino que tratarán de todas las infracciones del tratado. La conferencia quedó suspendida hasta mañana en la mañana.

SE POSTERGA LA CONFERENCIA DE SPA HASTA EL 21 DE JUNIO

HYTHE 15. — Los premiers francés y británico acordaron postergar la Conferencia de Spa hasta el 21 de Junio.

IMPRESIONES DE PARIS

LOS CONCEPTOS FRANCES Y BRITANICO SOBRE LA FORMA EN QUE ALEMANIA DEBE INDEMNIZAR A FRANCIA Y BELGICA

PARIS 15. — Se hace notar que en la entrevista celebrada en Hythe entre los premiers británico y francés, es la continuación de las leales y felices explicaciones realizadas en las Conferencias de San Remo.

Las conversaciones entre Mr. Millerand y Mr. Lloyd George y los Ministros de Hacienda de Francia y Gran Bretaña, que comenzaron esta mañana en un ambiente de cordialidad favorable definieron la actitud de los dos países con respecto a las reparaciones económicas, antes de escuchar a los representantes de Alemania.

En conferencias preliminares, el perito francés y el Canciller del Tesoro discutieron las bases del acuerdo que habrán de establecer M. Millerand y Mr. Lloyd George.

Según el punto de vista francés para la ejecución positiva del Tratado de Paz de Versalles, se necesita avaluar la cifra de la indemnización que deberá pagar Alemania y la parte que de ésta les corresponde a Francia y Bélgica, en reparación de devastación de sus territorios, imponiéndose a Alemania un indemnización global que deberá pagar durante cierto número de años o fijando un total mínimo con un número fijo de anualidades progresivas, de acuerdo con el estado económico del país.

Los círculos oficiales británicos se inclinaban a una fijación más precisa y menos ventajosa, pero que estaba menos sujeta a los manejos alemanes, siendo al mismo tempo más segura.

En los círculos franceses no se concedía particular importancia a una forma dada, y buscaban únicamente un sistema que, asegurando los derechos de Francia, permitiera a Alemania realizar los pagos.

M. Millerand adhirió al sistema global, que luego hizo enmendar haciendo admitir para Francia el derecho de prioridad.

Interesa, efectivamente, al tesoro francés encontrar inmediatamente y no por interminables anualidades en efectivo o en materias primas, los recursos necesarios para la reconstrucción de las regiones invadidas, a fin de levantar rápidamente la prosperidad nacional. Es pues, a juicio de los dirigentes franceses este el mejor sistema para hacer realidad las cláusulas económicas del Tratado de Versalles.

LA GUERRA POLACO - RUSA

MEDIDAS ADMINISTRATIVAS DEL SOVIET

MOSCOU 15. — Una proclama, fechada el 11 de este mes, decreta el trabajo durante las 24 horas del día en las oficinas administrativas, y advierte que esa medida ha sido tomada para estimular la producción de material de guerra.

Hasta la abolición de la ley marcial, los comitees ejecutivos tendrán los mismos poderes de los tribunales militares, con el fin de asegurar la realización de este programa, incluyendo el castigo a la desobediencia. El decreto está firmado por Kalinine y Lenine.

La inevitable interrupción de las industrias de paz, por la concentración de los esfuerzos hacia la producción de material de guerra, tenderá a postergar indefinidamente la reanudación de importación y exportación en gran escala.

DERROTA DE LA 10.a DIVISION MAXIMALISTA

VARSOVIA 15. — El comunicado del Viernes informa:

"Ha sido derrotada la décima división maximalista, en la región de la desembocadura del Beresina.

"Cerca de cuatrocientos maximalistas, que trataron de cruzar el Dnieper para huir, perecieron ahogados en el río; los demás fueron muertos o tomados prisioneros.

"El combate duró cuatro días y, en él, los polacos se apoderaron además de cuatro monitores rojos en el Dnieper.

"Continúa la batalla por la cabeza del puente y el comunicado anuncia que los maximalistas han recibido órden de volver a apoderarse a cualquier precio del terreno al este del Ouieper, pero que todos sus ataques han sido rechazados".

NO SE CONFIRMA LA TOMA DE ODESSA

LONDRES, 15.— Un comunicado del Ministerio de Guerra anuncia que no ha llegado confirmación de la noticia de que los ukranianos se han apoderado de Odessa.

SESION DEL CONSEJO DE LA LIGA DE LAS NACIONES

ROMA, 15.— El Consejo de la Liga de las Naciones discutió ayer la conveniencia de enviar a Rusia una comisión de investigación.

Ya se ha decidido el nombramiento de comisiones permanentes para el estudio de los armamentos, los procedimientos relativos al registro de los tratados, y los arreglos necesarios para la repatriación de los prisioneros en Siberia.

Se discutieron en general las finanzas internacionales, expresándose la esperanza de que la reunión de financieros de Bruselas traiga como consecuencia la mejoría del cambio.

Italia propuso ciertas reglamentaciones para la admisión en la Liga de los antiguos Estados enemigos de los aliados, pero no se tomó resolución al respecto.

REUNIONES DEL CONSEJO DE LA LIGA DE LAS NACIONES

PARIS, 15.—El Consejo de la Liga de las Naciones se reunió anteayer, presidido por el señor Tittoni, quien, al abrir la sesión, dijo que la Liga debería inspirarse constantemente en los principios de la justicia internacional.

El Consejo celebrará mañana dos sesiones privadas, en las que tratará de las cuestiones internacionales más importantes.

La sesión de clausura se verificará en el Capitolio el 19 del corriente. En la mañana del 16, el Rey invitará a comer a los miembros del Consejo, y el 18 el Gobierno los festejará también con una comida.

RECIBIDOS POR EL REY

ROMA, 14.—El Rey recibió en audiencia a los señores Tittoni, Orlando Giolitti.

LA SITUACION EN ITALIA

ROMA, 15.—Los servicios postales, telegráficos y telefónicos han sido reanudados.

Las demás huelgas han sido denunciadas como resultado de una especie de tregua formulada hasta que se organice el nuevo Gabinete.

MY LORD
Cigarrillos hechos
CON TABACO MARYLAND
17-m.

Para escribir sus cartas
Señora
Le ofrecemos un lindo surtido de
PAPEL DE FANTASIA
Colocados en cajitas de mucho gusto
PRECIOS EQUITATIVOS
Morrison & Co.
AHUMADA 65-77 :-: SANTIAGO :-: CASILLA 212

¿ESTÁ EL SUYO?

PREMIOS MAYORES: En el Sorteo verificado el día 14 de mayo de 1920, por la LOTERIA NACIONAL ARGENTINA, resultaron favorecidos los siguientes números:

Con $ 100,000 argentinos, el número 18825; con $ 20,000, el número 3613; con $ 10,000 (vendido por la Casa E. Turri), el número 13728; con $ 5,000, los números 11782, 25223 y 17503; con $ 2,000, los números 21188, 1386, 3024, 17493, 25872, 7846, 7545 y 19866; con $ 1,000, los números 34990, 17196, 8397, 16013, 15470, 12501, 6974, 28616, 24382, 27420, 8151, 14791, 24662, 26366, 11065, 24875, 31663, 17101, 28814, 10195, 17791 y 3479.

A todos los números cuya última cifa sea "5", corresponde un premio de $ 30 argentinos para el billete entero, sin perjuicio del que pudiera corresponderles por sorteo, y que estará indicado en la Lista Oficial que exhibe la Casa E. Turri.

El número 13728 que figura con el tercer premio de $ 10 mil nacionales, fué vendido en Santiago por la indiscutiblemente afortunada Casa E. Turri.

Próximo GRAN SORTEO a verificarse el 21 DE MAYO, con premio mayor de, argentinos

$200, 000

Valor de estos billetes en PESOS CHILENOS:

Entero: $ 100; Décimo: $ 12

Otro sorteo, también en circulación, día 28 de Mayo de 1920, de $ 100,000 argentinos, a $ 50 CHILENOS el billete ENTERO y a $ 12 CHILENOS el QUINTO de billete.

Tome Ud. nota!! La Casa E. Turri es la única que puede vanagloriarse de haber sido hasta la fecha la más afortunada de sus similares. En efecto, es la única que ha vendido en CHILE el "Millón de Navidad"; hace poco, el 31 de Octubre de 1919, el primero y segundo premios de $ 80,000 y $ 10,000 nacionales, y últimamente, el 16 de Marzo de 1920 vendió, en Santiago, los números 9644, series A y B, y que resultaron favorecidos con $ 100,000 nacionales.

Los billetes deben solicitarse a E. Turri ,Buenos Aires, Galería Güemes.

¡IMPORTANTE!—Las remesas, en cancelación de los billetes de lotería pedidos, pueden hacerse: por giro postal, letra bancaria o giro telegráfico (Telégrafo Comercial), o, lo que es mejor, tomando una orden de pago en PESOS CHILENOS, sin comisión ni recargo, en la Casa

E. TURRI
SANTIAGO
PASAJE BALMACEDA 10 :-: CASILLA 3217 :-: DIRECCION TELEGRAFICA: "TURRI-SANTIAGO"

Desgranadoras de Maiz "DEERING" a mano y fuerza motriz, son las mejores
SAAVEDRA, BENARD Y Cía.

PIDA EL VIEJO VINO
Tarapacá-Zavala-Reservado
EN REEMPLAZO DEL VINO FRANCES

SOBRETODOS PERRAMUS
Recibimos una gran partida de nuevos modelos de la Casa Roberts y Cía., de Londres
CASA CERRI. - AHUMADA 218

Cuajo Fabre Líquido
Ofrecemos por mayor y menor a precios sin competencia
RAAB, BELLET Y Cía.
ESTADO 235

CHECO ESLOVAQUIA

GORKI ESPERADO EN PRAGA

PRAGA 15. — El célebre escritor Máximo Goryi llegará próximamente a esta capital, en calidad de miembro de la misión de la Cruz Roja.

EL ENCUENTRO DE LOS PREMIERS DE FRANCIA E INGLATERRA

PARIS, 15.—Comunican de Hythe que el encuentro entre los premiers Lloyd George y Millerand fué muy cordial. Mr. Llyd George está casi completamente restablecido.

Las conversaciones de los dos hombres de Estado se inciarán mañana en un ambiente muy favorable.

TURQUIA

ARMENIA RECHAZA EL ULTIMATUM DE AZERBAIJAN

LONDRES, 15.— Armenia ha rechazado el ultimátum de Azerbaijan, y está concentrando tropas, para resistir al esperado ataque. Armenia ha pedido la ayuda de los aliados.

EL SULTAN DE TURQUIA HABRIA RENUNCIADO

CONSTANTINOPLA, 15. — El Viernes han circulado rumores, de fuente digna de crédito, anunciando que el Sultán de Turquía había renunciado, como protesta ante la severidad de las estipulaciones del Tratado de Paz.

RUSIA

PROCLAMACION DE LA LEY MARCIAL EN ALGUNAS PROVINCIAS RUSAS

MOSCOW 15. — Un decreto del Comité Ejecutivo Central, fechado el 11 del presente, proclama la ley marcial en las provincias de Centro y Norte de Rusia, además de Arcángel.

Los comitees ejecutivos provinciales tienen plenos poderes para proteger los ferrocarriles, depósitos y almacenes de material bélico y controlar las comunicaciones telegráficas y telefónicas.

FINLANDIA

FINLANDIA DESEA INICIAR NEGOCIACIONES DE PAZ CON RUSIA

HELSINGFORS 15. — El Ministro de Relaciones Exteriores de Finlandia envió una nota a Rusia, diciendo que Finlandia desea iniciar negociaciones de paz, y que en breve propondrá la sede de estas negociaciones.

En vista de ello, se han iniciado en Moscow nuevas deliberaciones acerca de los ofrecimientos de paz.

DISPERSION DE UN MITIN COMUNISTA

HELSINGFORS 15. — La policía dispersó una reunión del partido comunista, a causa de que en la víspera este partido había votado su adhesión a la Tercera Internacional de Moscou.

SIBERIA

ARMISTICIO PROPUESTO POR EL SOVIET DE RUSIA

VLADIVOSTOK 15. — Un telegrama de Irkursk anuncia que el Soviet de Rusia ha propuesto la celebración de un armisticio entre los japoneses y los siberianos.

UNION SUD-AFRICANA

REPRESENTACION EN LOS JUEGOS OLIMPICOS

CAPETOWN, 15. — La Unión Sud Africana envía a los Juegos Olímpicos de Amberes veinte atletas, entre los cuales hay ciclistas, boxeadores, luchadores y una mujer nadadora.

ESTADOS UNIDOS

DELINCUENTE QUE SE ENTREGA A LA JUSTICIA

NUEVA YORK 15. — Nicky Arnstein, sindicado como el principal culpable en el complot para robar cinco millones de dólars en Wall Street, se entregó hoy al procurador del distrito, ofreciendo una fianza de setenta y cinco mil dollars.

Acompañado por su esposa, la actriz Fannie Brice, Arnstein, atravesó la Quinta Avenida, saludando a los altos funcionarios de la ciudad reunidos para la revista anual de la policía de Nueva York, sin que nadie, entre los millares de testigos, lo reconociera.

Arnstein se ocultó durante tres meses en Pittsburgh, mientras la policía registraba todo el país

EL FIN DE LA GUERRA CON ALEMANIA Y AUSTRIA

El Senado aprueba la moción de los republicanos

WASHINGTON 15. — El Senado aprobó hoy, por 43 votos contra 38, la resolución de los republicanos destinada a declarar terminado el estado de guerra entre los Estados Unidos y Alemania y Austria.

Préviamente, el Senado había sustituído la moción Knox por la que recientemente aprobó la Cámara de Representantes.

CHOQUE DEL "WINDRUSH" Y EL "BUENOS AIRES"

NUEVA YORK, 15.— El barco norteamericano "Windrush" chocó con el vapor español "Buenos Aires". Cinco de los tripulantes del primero se ahogaron. El "Windrush" se dirigía a Montevideo.

El mensaje por el cual se ha tenido noticia del choque no da mayores detalles. El "Buenos Aires" iba de La Habana a Nueva York.

REUNION DEL CONSEJO DE COMERCIO EXTERIOR

SAN FRANCISCO, 15. — Los oradores, en el Consejo de Comercio exterior, se pronunciaron en favor del desarrollo de las comunicaciones cablegráficas e inalámbricas a la América del Sur,, del establecimiento del dólar para los intercambios comerciales con la América Latina y la Central, y la formulación de nuevas y más comprensivas tarifas recíprocas y convenios internacionales.

En los discursos, los oradores se refirieron a la América Latina como "un terreno de oportunidades económicas que ofrece desconocidas posibilidades comerciales" e hicieron notar que los Estados Unidos, deudores de la América Latina, deben tratar de estimular su comercio para que así pueda saldar su deuda comercial con mercaderías en vez de oro.

En la reunión hicieron uso de la palabra el almirante De Grasse y los representantes de "La Nación" de Buenos Aires.

SALVADOR

EL CAUDILLO ARAUJO

capturado por las tropas hondureñas

SAN SALVADOR 15. — El leader rebelde Araujo fué capturado por las tropas hondureñas cuando trataba de entrar a Guatemala después de haber sido arrojado del Salvador. Araujo será llevado a Tegucigalpa.

MEXICO

EL SERVICIO DE NOTICIAS SOBRE LA REVOLUCION

NUEVA YORK 15. — El servicio de noticias que la "Associated Press" recibió durante la pasada semana desde Veracruz, con referencia a los importantes acontecimientos relacionados, son la fuga de Carranza, desde la capital y la encarnizada lucha sostenida por sus partidarios en las montañas, ha sido suministrado enteramente por el diario "El Dictamen", de Veracruz, miembro de la "Associated Press", y que recibe su servicio mundial de noticias de la oficina de la "Associated Press" en México.

"El Dictamen" envió varios corresponsales especiales al campo de las operaciones activas, entre México y Veracruz; y, cumpliendo con sus obligaciones de suministrar las noticias, comunicó los despachos de estos corresponsales a la "Associated Press". A su llegada a Nueva York, estos despachos eran transmitidos a todo el mundo. No había corresponsales norteamericanos en la zona de combates.

Esta acción cooperativa ha ganado para "El Dictamen" la gratitud de la "Associated Press", y de los diarios de todo el mundo, interesados en los recientes acontecimientos críticos de México.

ESCAPADA DE CARRANZA

WASHINGTON, 15.— Un despacho de la Agencia Havas dice que Carranza se escapó de manos de las fuerzas revolucionarias enviadas en su contra por el general Obregón.

LA SITUACION EN MEXICO

Los generales Obregón y González obran en armonía

Ambos reconocen la Presidencia provisoria del señor Villarreal

Noticias contradictorias acerca de Carranza

LOS AMIGOS DE AYER

EL PRESIDENTE CARRANZA Y EL GENERAL OBREGON, COLABORANDO

GONZALEZ Y OBREGON OBRAN EN COMPLETO ACUERDO

Ambos reconocen la Presidencia provisional de don Antonio Villarreal

WASHINGTON, 15. — Según lo anuncian los nuevos informes recibidos hoy por el Departamento de Estado que los generales Pablo González y Obregón ocuparon unidos la ciudad de México y obran en completo acuedo.

Ha sido convocado el Congreso a una sesión especial, con el objeto de elegir el poder provisional que supervigilará las elecciones y regirá el país hasta el 31 de Diciembre.

Se espera que el jefe del Gobierno revolucionario de Sonora, señor de la Huerta llegará a la capital en la próxima semana para hacerse cargo de la Administración hasta que quede nombrado el Presidente provisional.

La llegada de cruceros franceses y británicos a Veracruz es considerada únicamente como una medida precautoria.

LA INMINENTE RENDICION DE CARRANZA

EL PASO (Texas), 15. — En un mensaje del general Obregón, recibido hoy en esta ciudad se anuncia que la rendición del Presidente Carranza se considera inminente.

MATAMOROS EN PODER DE LOS REVOLUCIONARIOS

BROWNSVILLE (Texas), 15. — La rendición de Matamoros a los rebeldes se produjo hoy. Era este el último punto de la frontera que permanecía en poder de los carrancistas.

CARRANZA ROMPE EL CERCO REVOLUCIONARIO

Los rebeldes continúan recibiendo refuerzos

VERACRUZ, 15. —El Presidente Carranza logró romper la línea de los rebeldes en Chalchicomula, a cincuenta millas al este de Puebla, temiendo el resultado del gran movimiento de flanqueo que los revolucionarios habían iniciado.

Es posible que haya ocurrido un serio combate desde que el Presidente se alejó de los alrededores de San Marcos, por cuanto se anuncia que los revolucionarios han hecho de nuevos prisioneros.

Se anuncia que los carrancistas, bien equipados, realizaron un tiro de atajo que causó daños a los revolucionarios durante los encuentros del Jueves.

Los rebeldes continúan recibiendo refuerzos, siendo el último el del general Medina, al mando de fuerzas importantes.

Han llegado a esta ciudad el transporte norteamericano "Portland" y el crucero británico "Cambiran".

En esta ciudad nada e sabe acerca del Cónsul general británico.

CARRANZA SE HABRIA RENDIDO

NUEVA YORK, 15.—Se anuncia que el Presidente Carranza se rindió.

INTENSIDAD DE LA LUCHA ENTRE REBELDES Y CARRANCISTAS.

VERACRUZ, 15.— Ha habido cuantiosas pérdidas de parte de ambos bandos en los combates de los últimos cinco días.

El general revolucionario Torres fué muerto en una lucha cuerpo a cuerpo y el general revolucionario Sánchez tuvo su caballo muerto de un balazo.

Antes de huir hacia las montañas, el Presidente Carranza logró avanzar, por ferrocarril, diecinueve millas en dirección a Veracruz.

Las fuerzas del Presidente Carranza parecen abrumadas por el número, pero están bien equipadas y disponen de dos aeroplanos de observación.

El general Higinio Aguilar, conocido con el nombre de "eterno rebelde", y enemigo de Porfirio Díaz, se unió a los rebeldes, con mil hombres.

PERU

NO HA HABIDO INCIDENTES EN LA FRONTERA BOLIVIANA

LIMA, 15.— La cancillería desmiente en forma terminante el rumor que ha circulado últimamente sobre pretendidos choques ocurridos en la frontera entre peruanos y bolivianos.

EL ANIVERSARIO PARAGUAYO

LIMA, 15.—Los diarios saludan al Paraguay, aconsejando al Gobierno estrechar las relaciones con este país.

Las adquisiciones de elementos bélicos por Chile.—"El Tiempo" comenta las llamada exageradas adquisiciones bélicas chilenas, y dice que ellas constituyen una amenaza para la paz de América.

Enfermedad de Chocano.— Una comunicación de Guatemala anuncia que el poeta José Santos Chocano se encuentra peligrosamente enfermo y que ha sido sometido al examen de una junta de médicos.

Desfile de "overalls". —Mañana los estudiantes harán un desfile vestidos de "overall".

BRASIL

RIO DE JANEIRO, 15. —**Raid de un aviador norteamericano.** — El aviador norteamericano Hower ha realizado con éxito el raid de Santos a Sao Paulo.

En esta ciudad ha efectuado vuelos acrobáticos, en uno de los cuales fué acompañado por el prefecto de la ciudad.

Ley sobre divorcio. — Se anuncia que el Senado entrará próximamente al estudio de una ley en que se implanta el divorcio en el país.

BOLIVIA

FALSOS RUMORES SOBRE INCIDENTES EN LA FRONTERA PERUANA

LA PAZ, 15.— Oficialmente se ha declarado que son absolutamente infundados los rumores según los cuales se habían producido choques en la frontera entre peruanos y bolivianos.

URUGUAY

LANAS ARGENTINAS

La lana de cruza, gruesa, se ha cotizado a 8; la mediana y fina, a 1.50.

MONTEVIDEO, 15. — **La explotación de los barcos requisados.** —Se informa que el Presidente Brum encargará a una comisión especial la explotación de los barcos requisados.

El "Hollandia".— Fondeó en la rada el vapor "Hollandia", del cual se anunciaba que había sufrido un incidente durante el viaje. Conduce 1,200 pasajeros.

LEY DE REPRESION DEL ALCOHOLISMO

MONTEVIDEO, 15.— El Congreso sancionó la ley que determina que las escuelas públicas inicien una campaña contra el alcoholismo, y que se libere de derechos la importación de bebidas no alcohólicas.

También se prohibe la manufactura y venta de ajenjo y otros intoxicantes similares, suprimiendo la venta de los licores destilados en la vecindad de los puertos, en los mercados y teatros, como también a las mujeres e hijos de los soldados y guardias civiles.

PARAGUAY

LAS FIESTAS PATRIAS

ASUNCION, 15. — Las fiestas patrias se celebraron con inusitado entusiasmo y animación.

El desfile del Ejército ante la casa de Gobierno fué muy lucido.

Hoy se verificó un concurso hípico para oficiales del Ejército, y una procesión cívica.

En el teatro Granados se efectuará esta noche una función de gala, con asistencia del Presidente de la República.

ARGENTINA

BUENOS AIRES 15. — **Carbón para la escuadra argentina.** — Comunican de Nueva York que el transporte "Bahía Blanca", ha cargado 10,000 toneladas de carbón destinadas a la escuadra argentina.

Las entradas ferroviarias. — Desde el 1.o de Julio de 1919, hasta el 9 de Mayo del presente año, el Ferrocarril al Pacífico ha recaudado 6.802,000 libras esterlinas o sea, con respecto al período correspondiente del año anterior, una mayor suma de 1 millón 574,000 libras.

Los demás ferrocarriles han tenido aumentos análogos, proporcionalmente a ssu capitales.

Torneos atléticos. — Los cadetes militares participarán en los torneos atléticos organizados por la Municipalidad con motivo del aniversario de Mayo.

La temporada del Colón. — En los círculos artísticos se estima que la compañía que actuará en el Colón, y que acaba de llegar, es muy inferior a las de las temporadas anteriores.

Los restos del señor Urquiza. — El Domingo llegarán los restos del señor Alfredo Urquiza, que falleció en París.

Viajeros. — Han llegado a esta capital para seguir viaje a Europa, el cónsul de Grecia en Santiago, señor Saridakis, acompañado de su esposa.

Los diarios elogian las aptitudes artísticas que pusieron de manifiesto en Chile.

EL CONGRESO SURAMERICANO DE FERROCARRILES

BUENOS AIRES 15. — Los miembros de la Comisión Internacional permanente del Congreso suramericano de ferrocarriles, se reunirán en esta ciudad en la próxima semana, con el fin de preparar el programa para la segunda reunión del Congreso, que se llevará a cabo en Río de Janeiro en 1922.

Se esperan delegados de Chile, Perú, Colombia, y Venezuela, países que forman parte del Congreso, cuyo objeto es el de impulsar la construcción de ferrocarriles en Sur América.

BUENOS AIRES 15. — **La exportación de reproductores bovinos al Brasil.** — Obsérvase un aumento en la exportación de reproductores bovinos al Brasil, donde se colocan a altos precios, especialmente en el Estado de Sao Paulo, donde se trata de extender el mestizaje para obtener mejores resultados pecuniarios en la industria.

El accidente al vapor "Hollandia". — Se confirma que el accidente ocurrido al vapor "Hollandia" carece de importancia. Hoy llegará dicho barco a Buenos Aires.

Declaraciones de un director de la Compañía Kosmos. — Se encuentra nuevamente en esta capital el director de la Compañía de Vapores Kosmos, señor Wehrhahn, quien, en una entrevista, manifestó que era imposible restablecer la flota de la compañía, en vista de la cláusula del Tratado de Paz, que obliga a entregar a los aliados los buques mayores de 5,000 toneladas.

"No obstante, agregó, la Compañía Kosmos mantendrá una parte del tráfico del Pacífico, transitoriamente, con tonelaje arrendado".

El desarrollo económico de Chile le ha impresionado favorablemente.

Plazo concedido por el Ministerio de Hacienda. — El Ministerio de Hacienda ha dado plazo hasta el 1.o de Octubre próximo para que se pongan dentro de los requisitos del Código de Comercio, las oposiciones que se formulen a los títulos de renta argentinos.

La mayoría de las oposiciones derivan de las perturbaciones ocasionadas por la guerra.

La existencia de trigo. — Se ha iniciado una investigación complementaria de las existencias de trigo, pues el Ejecutivo desea conocer el verdadero saldo exportable antes de prohibir la exportación.

Como el temor de la prohibición ha aumentado, la demanda crece, apurándose los contratos de embarque. Se presiente una nueva alza.

ACTITUD DE LA FEDERACION OBRERA ARGENTINA

ante el movimiento huelguista en Fancia

BUENOS AIRES, 15. — En una reunión del Consejo de la Federación Obrera Argentina, al tratarse de la amenaza del gobierno francés de disolver la Confederación General del Trabajo, se acordó dirigir a esta institución un telegrama en que se declare que los obreros argentinos se solidarizan con sus camaradas franceses y expresan sus simpatías hacia el movimiento que estos sostienen.

Se resolvió igualmente enviar a la Federación Sindical Internacional, cuya sede está en Amsterdam, un telegrama en que proponga que en el caso de que se haga efectiva la amenaza del gobierno francés, todos los obreros organizados del mundo decreten el boycott a la Francia en forma que no entre al país ningún barco, paralizando totalmente las operaciones portuarias de los mismos.

CONGRESO DE TRABAJADORES

BUENOS AIRES, 15.— Al Congreso de Trabajadores, auspiciado por la Liga Patriótica, que se efectuará el 22 del presente, concurrirán más de 300 delegados representantes de las instituciones nacionalistas.

El Congreso se propone averiguar y resolver los problemas del trabajo, propiciando leyes de protección al trabajo.

LOS DELEGADOS CHILENOS ARGENTINOS Y URUGUAYOS A LOS JUEGOS OLIMPICOS

BUENOS AIRES, 15.—Después de una conferencia celebrada por el Comité Local Olímpico se anunció al Ministro belga en esta capital que los representantes de Argentina, Chile y Uruguay a los juegos olímpicos de Amberes harán el viaje juntos.

Es probable que la representación argentina sea limitada.

Informaciones comerciales

Cambios

NUEVA YORK, 15.—De acuerdo con los tipos de cambio fijados hoy en el mercado, los giros se hacen en la forma siguiente:

Sobre Gran Bretaña, a razón de 3.8162 dólares por libra esterlina.

Sobre Francia, a razón de 15.2 francos por dólar.

Sobre Italia, a razón de 20.5 liras por dólar.

Sobre Suiza, a razón de 5.6 francos por dólar.

Sobre España, a razón de 16.8 dólares por peseta.

Sobre Suecia, a razón de 0.209 dólares por corona.

Sobre Noruega, a razón de 0 1845 dólares por corona.

Sobre Dinamarca, a razón de 0 1665 dólares por corona.

Sobre Berlín, a razón de 2 centavos oro americano por marco.

Sobre Viena, a razón de 0 46 centavos oro americano por corona.

COTIZACIONES DE MEDIODIA

Cereales

CHICAGO, 15.—El mercado de maíz mixto americano abrió en la mañana de hoy, firme.

A medio día, el maíz, para embarque, en Mayo, se cotizó a 1.79 dólares el bushel; y para embarque en Julio, a 1.65 1|2.

La cotización máxima de este producto en la mañana de hoy fué de 1.79 3|4 y la mínima de 1.78 3|4, ambas para embarques.

La avena para embarque en Mayo, se cotizó a 93 3|4 centavos; y a 76 7|8 para embarque en Julio.

Cerdos

CHICAGO, 15.—La carne de cerdo, para embarque en Mayo, se cotizó a 37.25 centavos oro la libra.

Carnes congeladas

NUEVA YORYK, 15.—Las cotizaciones de carnes congeladas fluctuaron entre 15 a 20 centavos oro la libra.

Lino

DULUTH, 15.—A mediodía este producto se cotizó a 4.62 para embarque en Mayo, y a 4.58 para embarque en Julio.

COTIZACIONES DE LA TARDE

CHICAGO, 15.—En la tarde de hoy, el mercado de maíz cerró cotizándose a 1.78 1|4 dólares para embarque en Mayo.

La avena para embarque en Mayo, cerró a 93.

La carne de cerdo, para embarque en Mayo cerró a 37 centavos oro la libra.

El lino cerró a 4.60 para embarque en Mayo, y a 4.58 en Julio.

CEREALES ARGENTINOS

BUENOS AIRES, 15.— En la Cámara de Cereales, el trigo disponible, barletta, se cotizó hoy a 24.70; el maíz para la exportación a 11.

En el Mercado de Trigo, para entrega en Junio, se cotizó este cereal a 23.30; y a 22.40 para entrega en Junio.

El maíz, para embarque en Junio, Julio y Agosto, se cotizó a 11.00.

"LA NACION"
Tarifa de Suscripciones
ANUAL. . . . . . . $ 50.00
SEMESTRAL. . . . . $ 26.00
TRIMESTRAL. . . . $ 14.00
Las remesas de dinero se pueden hacer por medio de LETRAS BANCARIAS o GIROS POSTALES, a la orden de LA NACION de Santiago.

ALIMENTO MEYER
ES EL MEJOR PARA NIÑOS, SANOS, ENFERMOS y PARA CONVALECIENTES

ESTAÑO EN BARRAS MARCA "CORDERO"
OFRECEMOS PARA ENTREGA INMEDIATA
DUNCAN, FOX & Co. :-: Bandera 529-535

ACEITE DE LINAZA CRUDO. Puro, garantido y de color claro
LISTO EN BODEGA SANTIAGO
SAAVEDRA, BENARD Y CIA.

Interesante Liquidación en nuestro Departamento

MENAJE - CUARTO PISO

Saldos de Artículos a Precios Bajísimos

Esta SECCION de la CASA GATH & CHAVES, siempre dispuesta a ofrecer a su distinguida clientela grandes oportunidades, ha preparado para el LUNES 17 del actual una completa REALIZACION de artículos tan necesarios como útiles para el hogar, siendo los PRECIOS TAN BAJOS Y ECONOMICOS que Ud. no dejará de visitarnos sin adquirir algo de esta extraordinaria oferta.

HAY

UN VARIADO SURTIDO DE ARTICULOS DE PLAQUE, COMO SER:

Palmatorias, Mantequilleras, Alcuzas, Juegos para Té, Floreros, Alhajeros, Bomboneras, Paneras y Poncheras.

EN ARTICULOS DE FANTASIA:

Maceteros de Bronce, Imágenes religiosas, Floreros de Cristal con plata, Relojes de mesa, Etc., Etc.

APROVECHE UD. ESTA OCASION QUE LE BRINDA GATH & CHAVES

GATH & CHAVES LTD.

Liquidación de RETAZOS y SALDOS en GARNITURES

VALPARAISO

Cámara Comercial Aduanera.—Se ha constituido en esta ciudad una nueva institución denominada Cámara Comercial Aduanera, la que celebró su primera reunión con numerosa asistencia, eligiendo el siguiente Directorio:

Presidente, don Pedro Santibáñez G.; Secretario, don Miguel Margin; Tesorero, don Miguel Ceballos; Directores, señores Aníbal Larrazábal Wilson y Sidney Rosenthal.

Funerales.—Acompañado de numeroso cortejo fueron llevados ayer al Cementerio número 2 los restos del señor Alberto Geisse, empleado superior de la Casa Besa y Cía.

—Después de unas honras que se oficiaron en la iglesia del Espíritu Santo, fueron llevados ayer en la mañana al Cementerio número 2 los restos de la señora Catalina Prini de Sepp, distinguida dama de la colonia italiana. Asistió una concurrencia numerosa.

Movimiento marítimo.—Entradas: Ayer entró el vapor Cachapoal de Lota e intermedios.

Eran esperados:

Vapor Cherry Branch, de Liverpool.

Vapor Florencia, de Lebu.

Vapor Don Carlos, de Lota.

Salidas: Ayer salieron:

Vapor P. Christophersen, para Talcahuano e intermedios.

Vapor Craster Hall, para Talcahuano e intermedios.

Vapor Cascade, para Talcahuano e intermedios.

Vapor Santa Ana, para New York e intermedios.

Vapor Cachapoal, para Eten e intermedios.

Vapor Galvarino, para Iquique e intermedios.

Vapor Itata, para Iquique e intermedios.

Vapor Colón, para Antofagasta e intermedios.

Salón de Otoño

Se inaugura hoy oficialmente

En la tarde de ayer se efectuó en el Salón de Otoño del Museo de Bellas Artes, el "vernissage" de las obras presentadas.

Con tal motivo, se notó la concurrencia de numerosos artísticos e intelectuales de esta capital.

La inauguración oficial del Salón se efectuará hoy a las 4 de la tarde.

Mateo Delporte y Cía.

BANDERA 683 a 693

Habiendo recibido las últimas novedades en casimires y paños de

Gran Moda

especiales para abrigos y trajes, invitamos a las señoras a visitar nuestra casa antes de elegir

SUS MODELOS

NATALICIO DEL REY DE ESPAÑA

FIESTAS QUE LA COLONIA PREPARA PARA MAÑANA

Homenaje del Gobierno

Mañana es el aniversario del natalicio de S. M. el Rey de España, Alfonso XIII. Con este motivo pasarán a cumplimentar al Ministro de ese país, señor Manuel García Jove, el Introductor de Diplomáticos, el Sub-secretario de Relaciones y el edecán de servicio de la Presidencia.

La colectividad española residente y algunas sociedades de instrucción y recreo de la colonia, preparan diversas fiestas para celebrar el onomástico del Rey.

Centro Español

Esta institución ha organizado una velada extraordinaria, a la que asistirán el Excmo. señor Ministro de España don Manuel García Jove, el señor Cónsul y Vice-Cónsul y altas personalidades de la colonia.

La velada dará principio a las 9.30 de la noche, con sugeción al siguiente programa:

1.o Sinfonía por la orquesta.
2.o Saludo a la Bandera, poesía recitada por el señor Marco.
3.o El señor Moya, contará varias anécdotass del soberano don Alfonso XIII.
4.o La zarzuela en un acto y tres cuadros, titulada: "El túnel".
5.o Baile social a gran orquesta.

Círculo Español

Esta institución ha preparado el siguiente programa de fiestas:

Día 17.—Función de gala en el teatro de la Comedia, se pondrá en escena "Marianela", del insigne maestro Galdós.

Día 18.—A las 10 P. M., gran concierto en los salones del Círculo, con la gentil cooperación del eminente pianista señor Emeric Stefaniai, y del notable tenor lírico señor Antonio Araujo.

Día 20.—Baile de etiqueta a las 10.30 P. M.

Día 21.—Matinée de confianza.

Secretaría del Tercer Juzgado

Víctima de un inesperado accidente automovilístico, se encuentra en cama el secretario del 3er. del Crimen don Eugenio Ossa Lynch.

El despacho, para la firma del secretario, es atendido por el del juzgado de turno.

LA CIUDAD DE ROMA

SAN DIEGO 152

En Santiago, a 15 de Mayo: En el sorteo verificado con esta fecha del Club de Trajes y Abrigos salió favorecido en el Club N.o 1, sorteo N.o 8, el N.o 2.

Club N.o 2, en formación; Sábado próximo 1er. sorteo.

EL DESPACHO DE LAS MERCADERIAS DE LAS ADUANAS

CAUSAS DEL RETARDO

Memorial de los armadores nacionales

Las firmas armadoras Compañía Sud-Americana de Vapores, Pacific Steam Navigation Company, Rolan Line, Weber y Cía., Agencia Marítima Kosmos, Compañía Dañesa de Vapores La Veloce, Wiegand y Cía., Compañía Transatlántica Francesa Elie Poisson, W. R. Grace y Cía., Gibbs y Cía., Duncan, Fox y Cía., Wessel, Duval y Cía., Graham Rowe y Cía., Allardice y Cía., George C. Kenrick, han elevado a la Administración de Aduanas un extenso Memorial en que consignan sus ideas respecto a diversas observaciones formuladas por esa repartición administrativa y que se relacionan con el servicio que mantienen esas firmas en los muelles y aduanas.

Respecto al primer punto que trata de las causas que retardan las descargas de las naves y los medios de acelerarla, las firmas armadoras estiman que sólo puede obtenerse una mayor expedición en esta operación suprimiendo el pasaje y estableciendo una vigilancia eficiente que evite la sustracción de mercaderías. Otros de los factores que contribuyen a la demora en las descargas es la falta de carros y jornaleros. Se ha observado que cada carro para volver a ser cargado en el muelle tiene que esperar un tiempo más o menos largo. Se estima, por otra parte, que la habilitación de otros sitios de la Aduana sólo puede beneficiar solucionando el inconveniente de la falta de carros y brazos.

Sobre el segundo punto, que se refiere a la forma y plazo para la entrega de los recibos por las mercaderías, están de acuerdo en que deben ser entregados el mismo día de la recepción de la mercadería, pudiéndose mandar al reconocimiento, hasta tres días después, aquellos bultos cuya condición aparante sea buena.

En lo que respecta a los bultos cuyo contenido se ha perdido y que la movilización no recibe, se toma nota de que dicha repartición dejará constancia en los mismos recibos de aquellos bultos que no acepten movilizar, y cuya constancia servirá para los efectos de la cancelación de los manifiestos.

Respecto al tercer punto que se refiere al pago por los consignatarios de las reparaciones de los bultos en mal estado, se ha llegado a la conclusión de que en la forma tratada no tiene aplicación el inciso 5.o del art. 100 del Reglamento, pues en la actualidad las casas armadoras tienen establecido un servicio de reparaciones en las mismas lanchas de modo que los bultos se entregan a la movilización en estado de movilizarse.

Los armadores tampoco aceptan que los gastos de material en la Sala de Removimientos deban cargarse a los consignatarios de las naves, pero dándose sí que la ley 1316, de 30 de Diciembre, no hace alución alguna con respecto a quien corresponde ese pago. Por otra parte el embalaje se hace con los mismos materiales, pues, sólo se trata de abrir y cerrar los bultos que se inspeccionan.

Respecto a composturas en el muelle, hasta ahora se ha hecho por carpinteros o personas aptas para ese trabajo, en las lanchas, asignando a la vez un sueldo a un carpintero para que repare aquellos bultos que sufran algún deterioro mientras son izados al muelle.

En resumen, las casas armadoras entregan a la movilización los bultos en estado de ser manejados, terminando allí su misión.

Respecto a la forma de entrega por las naves de la mercadería, los armadores están de acuerdo en que debe preferirse la descarga de mercaderías valiosas y las muestras.

Las firmas armadoras terminan haciendo presente en su Memorial que uno de los factores que también pudieran contribuir a las demoras en las descargas está en la propia Ordenanza de Aduanas, pues siendo anticuada, su modernización podría permitir que las tramitaciones que se establecieran en una nueva, facilitarán un rápido despacho de las mercaderías y mejores medios de trabajo.

SOLUCION DE LA HUELGA EN LA REGION CARBONIFERA

EL GOBIERNO AGRADECE LA LABOR DEL ARBITRO DON LUIS ANTONIO VERGARA

El movimiento obrero en los establecimientos de Máfil

El Gobierno llamará a Santiago al Gerente de la Compañía

El fallo expedido por el árbitro señor Luis Antonio Vergara ha puesto término definitivo a las controversias entre los obreros de las regiones carboníferas de Lota Coronel, Schwager y Curanilahue y los empresarios de dichos establecimientos.

En el Ministerio del Interior se recibieron ayer en la tarde comunicaciones que dan cuenta que todos los obreros que han tenido participación en los últimos movimientos huelguistas han aceptado el fallo del señor Vergara, sometiéndose a todas sus disposiciones, y han vuelto a iniciar las labores interrumpidas por los conflictos.

En la actualidad, sólo quedan en huelga 500 operarios de las regiones mineras de Máfil, quienes suspendieron sus trabajos mucho después de producirse los movimientos en Lota, Coronel y demás establecimientos cercanos, y a quienes no afecta la resolución del árbitro, cuyas disposiciones sólo son extensivas a los obreros que con anterioridad al fallo declararon que se someterían a él.

Los huelguistas de la región de Máfil se quejan de que sus patrones los hostilizan en toda forma y acusan a los últimos de haberlos desalojado de sus habitaciones, dejándolos sin refugio.

El secretario de la Junta Ejecutiva de la Federación Obrera, se acercó en la tarde de ayer al Ministro del Interior y le expuso lo ocurrido, manifestándole que en presencia de la actitud de los industriales de las minas de Máfil, los operarios se han visto obligados a adoptar la resolución de emigrar en masa hacia el norte.

Como dichos obreros carecen de los recursos indispensables para realizar el viaje, el secretario de la Junta Ejecutiva solicitó ayer del Ministro de Industria, señor Concha, dé las órdenes del caso a fin de que se suministre a dichos obreros los medios de locomoción necesarios para que puedan trasladarse a Concepción. El señor Concha accedió a esta petición y dirigirá en este sentido una nota al Director General de Ferrocarriles.

El Ministro del Interior llamará a Santiago al jefe de esta empresa industrial, a fin de procurar solución definitiva en esta única dificultad pendiente.

Agradecimientos al señor Vergara

Con fecha de ayer, el Ministro del Interior, señor Pedro N. Montenegro, ha dirigido al árbitro señor Luis Antonio Vergara, una nota de agradecimiento en nombre del Gobierno por la eficaz labor que ha realizado en favor del restablecimiento de la tranquilidad en las regiones carboníferas.

Dicha nota es del tenor siguiente.

"Santiago, 15 de Mayo de 1920. —El Gobierno se ha impuesto con la mayor complacencia del fallo arbitral dictado por usted para dirimir las diferencias producidas entre los patrones y los obreros de la zona carbonífera del sur.

El desempeño del arbitraje que abnegada y patrióticamente aceptó usted, le ha impuesto un trabajo ímprobo, ha hecho un señalado servicio a las industrias y a la clase obrera, y ha puesto término satisfactorio a una perturbación que comprometía muchos intereses.

En cumplimiento de un encargo especial de S. E. el Presidente de la República y en mi propio nombre, tengo el honor de expresar a usted los agradecimientos del Gobierno por su inteligente y esforzada labor.— Saluda atentamente a usted.— (Firmado) **Pedro N. Montenegro**".

CONTABILIDAD FERROVIARIA

La contratación de un técnico en Inglaterra

El Ministro de Chile en Gran Bretaña ha comunicado que un técnico inglés se ha ofrecido para hacerse cargo de la reorganización de la Contabilidad de la Empresa de nuestros Ferrocarriles. Agrega, que la indicada persona es de reconocida competencia y capacidad en la materia.

LATHROP HNOS.

Teléf. Inglés 2897

BLOCKS para CARTAS
a $ 1.40 1.60 1.80 2.00
2.40 3.00 3.80
Desde 10 blocks impresión gratis

Pida una combinación de 5 blocks y 500 sobres inviolables, todo impreso, solamente por $ 20.00

ARCHIVADOR "CONDOR"
De Palanca. . . . . $ 6.50
Id., id. sin Palanca . . $ 4.00
Rápido. . . . . . . $ 1.20

FACTURAS PAPEL HILO
$25.00 El MIL

$ 6 Resma de papel para duplicado de Facturas, Cartas, etc.

Recibos de arriendo, talajes, de dinero, guías, órdenes, vales, etc.
DE 100 HOJAS $ 1.40
Lapices Venus de tinta c/u. $ 0.60 dos por $ 1.00
Papel esquela en cajas, variado surtido.

Tinta para Marcar Ropa
$ 3.00
GARANTIDA COMO LO MEJOR

$ 1.20
DOCENA LAPICES negros clase extra

Lápices Venus de tinta, c/u., $ 0,60; dos por $ 1. Papel esquela en cajas, variado surtido

TARJETAS COMERCIALES
$ 20.00 el mil

Por más de $ 10 de compra regalaremos UN CIENTO de tarjetas de visita

CASILLA 905

281 - AHUMADA - 281

EL TRAJE BARATO

EXITO DE LA CAMPAÑA INICIADA PARA IMPLANTAR EL USO DEL "OVER-ALL"

Censurable actitud de algunos comerciantes

En Valparaíso se organiza un Comité Pro Abaratamiento del vestuario

— oportuna iniciativa para reemplazar la costosa indumentaria actual, por la sencilla y económica denominada over-all, sigue difundiéndose rápidamente. El traje de mezclilla ha encontrado franca acogida, especialmente en la juventud, que ha comenzado a llevarlo con la clásica desenvoltura del obrero.

Puede decirse que la innovación está ya consagrada y que dentro de poco el over-all va a ser el traje habitual de todos los hombres de trabajo. Su precio reducido y su confección fácil y sencilla, lo señalan como la indumentaria recomendable en esta época de crisis. El traje de mezclilla, flexible, suelto, fué adoptado precisamente por el obrero por representar además de una economía, una comodidad muy apreciable en la labor.

Así se explica la acogida tan entusiasta y general que ha tenido el over-all. Se ha objetado este traje por algunos con el argumento de que es insuficiente como abrigo en la estación de invierno, pero se olvida que el over-all, como lo indica su nombre (sobretodo) puede llevarse sobre un traje de paño grueso.

Como ya lo hemos dicho, los empleados de numerosas casas comerciales y oficinas públicas se han comprometido a llevar el traje de mezclilla.

El traje barato tiende, pues, a propagarse rápidamente, al igual que en la República Argentina, donde la innovación ha encontrado también un franco éxito.

El precio del over-all

Hemos recibido la siguiente carta:

"Señor Cronista de LA NACION:

El uso del over-all que ha sido recibido con tanto entusiasmo por todos los que desean sinceramente hacer economías, va a verse entrabado bien pronto por el abuso. Puedo asegurarle que ya se ha subido desmesuradamente el precio de la mezclilla y si el alza sigue en la misma proporción de estos últimos días, van a verse frustrados nuestros propósitos de implantar el uso permanente del over-all. Sería oportuno que la prensa, desde luego, abriera campaña para evitar en su principio este abuso que va contra los intereses de toda una colectividad y los propósitos de un hábito tan encomiable como el que se inicia.

Lo saluda su Affmo.—M. G."

El traje barato en Valparaíso

En Valparaíso la idea de implantar el "Overall" como traje diario ha sido también acogida con entusiasmo. Las casas Besa y Co., Horman y Cía., Imprenta y Litografía Universo y muchas otras se han comprometido colectivamente al uso del traje de mezclilla.

Se ha fundado, además, allí un Comité pro-abaratamiento del vestuario, para hacer propaganda en favor de esta iniciativa.

Se tomaron diversos acuerdos relacionados con los presupuestos de telas y confecciones en forma que permita a cada uno de los asistentes darse cuenta cabal de las ventajas económicas y prácticas que tiene la generalización del traje sencillo. Como complemento a esto, el Comité acordó recomenda el uso de camisas con cuellos y puños de franela u otro género que no tengan necesidad de ser almidonadas; esto traería una economía tan positiva como la del traje, porque si tomamos en cuenta el costo del lavado, veremos que por una camisa en que se emplea almidón, vale $ 15, mínimum, un cuello 1.50 y un par de puños $ 2, en total $ 18.50; por el lavado de estas piezas cobran en cada ocasión 1.50 y tenemos que en tres o cuatro lavados se paga alrededor de $ 6, al fin del cual quedan éstas en estado de no poder usarlas; en cambio una camisa de franela con cuello y puños, nunca costará más de $ 8 a 10 y su lavado 0.40 máximum, siendo su duración dos o tres veces más que la primera.

Con el calzado puede hacerse igual cosa eligiendo para el uso diario un modelo sencillo como es el que llevan nuestros trabajadores en las minas y salitreras, es un zapato de doble suela, cuero grueso, durable y muy apropiado para el invierno; en el Verano puede usarse el zapatón de lona que tiene muchas ventajas sobre el de cuero, a la vez de ser cómodo y barato. Completaría este plan de economía el desplazamiento del sombrero de paño o fieltro por el jockey.

Resumamos en números aproximadamente:

Precios del vestuario actual

Una camisa de lienzo . .	$ 18.50
Un traje de paño regular	240.—
Un par de zapatos. . .	50.—
Un sombrero de paño .	30.—
	$ 338.50

Lo que nos puede costar nuestro vestuario:

Una camisa de franela con cuello y puños	$ 10.—
Un traje sencillo . . .	60.—
Un par de zapatos de cuero	25.—
Un jockey	8.—
Total	$ 103.—

Entre ambos cuadros puede verse una economía de $ 235.50.

Cortador
sastre para Fábrica de Ropa
Hecha necesito
San Francisco 264

Ecos del fallecimiento de don Santiago Severín

Agradecimientos al Ministro de Instrucción

La señora Adriana Vial viuda de Severín, ha dirigido al Ministro de Instrucción una nota de agradecimientos por la condolencia que el Gobierno le envió con motivo del fallecimiento de su esposo, don Santiago Severín.

Agradece en ella, igualmente, la resolución del Gobierno de dar el nombre de su esposo a la Biblioteca Popular de Valparaíso a la cual tantos desvelos consagró el extinto.

Nuevos profesionales

Ayer rindió examen de abogado ante la Corte Suprema, don Osvaldo Marín Ugalde.

Su memoria versó sobre "Interpretación de las Leyes".

—Ha obtenido su título de dentista el joven Walter N. Day.

Su memoria de prueba, versó sobre "El desdoblamiento pulpar, el formol y los canalículos apicales múltiples".

La Flor de Cabañas
CIGARRILLOS
Habanos Extra finos.
17-m.

NUESTRO EX-MINISTRO EN SUIZA

LA RENUNCIA DEL Sr MARCIAL MARTINEZ DE FERRARI

Nota del Ministro de Relaciones Exteriores

Con motivo de la renuncia que ha hecho últimamente de su cargo de Ministro Plenipotenciario en Suiza, el señor don Marcial Martínez de Ferrari, y de la que dimos cuenta oportunamente, el Ministro de Relaciones Exteriores le ha dirigido en nombre del Gobierno la siguiente nota de agradecimiento por los valiosos servicios que ha prestado al país:

"Distinguido señor:—El Gobierno ve con sentimiento su voluntario retiro del servicio diplomático.

Siempre recordará el Gobierno, con sincero reconocimiento, que usted ingresó en 1884 a nuestra Misión en Gran Bretaña, que conquistó uno a uno los más altos puestos de esta oficina incluso el de Sub-Secretario y todos los grados del escalafón diplomático hasta el de Ministro Plenipotenciario, que al propio tiempo representó al país en nueve diferentes conferencias o congresos e ilustró nuestros problemas y negocios exteriores con numerosos libros de abundante documentación y sana doctrina.

Sus distinguidas aptitudes le permitieron desempeñar con especiales conocimientos, con celo y con corrección irreprochables las funciones laboriosas o brillantes que el Gobierno fió a su versación y patriotismo.

El desinterés con que usted ha servido la última y más elevada de sus misiones exteriores es un ejemplo que habrá de perdurar en este Departamento.

Treinta y seis años de actuación activa y útil dan a usted derecho para reclamar su libertad.

Reciba usted al recuperarla una sentida palabra de gracias del Gobierno quien ciertamente refleja al expresarla el sentimiento de la opinión pública.

Llegue esa palabra hasta el distinguido hogar donde se venera la memoria de una de las más eminentes intelectualidades diplomáticas, forenses y políticas de nuestro país y donde aguardan a usted las nobles afecciones que le prestaron estímulo y realce durante sus dilatados años de servicio público. Tiene el honor de saludar atentamente a usted.

(Firmado).—Antonio Huneeus."

Personal ferroviario

Reglamento para los ascensos

El Director de Ferrocarriles señor Trucco, se encuentra empeñado en la elaboración de un reglamento para los efectos de los ascensos del personal de la Empresa de los Ferrocarriles.

Dicho reglamento, en el cual se contempla como base para el ascenso el escalafón y la antigüedad del empleado, será remitido a los administradores de las cuatro zonas de los ferrocarriles, para que lo estudien y hagan las observaciones que estimaren convenientes.

Después de ésto, el reglamento se someterá a la consideración y aprobación del Consejo Administrativo de la Empresa.

Con motivo de la formación de la Asociación de Empleados Ferroviarios y su objetivo, se nos pide hacer presente por lo que respecta al aumento de sueldos, que la Dirección General, al confeccionar el presupuesto para el año que corre, consultó una partida especial para distribuirla como gratificación por el año de 1920, entre los empleados de los grados 5.o al 12.o, inclusives.

De esta gratificación provisoria corresponderá a cada empleado la cantidad de $ 500. Ahora bien, si el Gobierno aprueba el presupuesto de la Empresa, se procederá a pagar la suma indicada.

La Asociación de Empleados de Ferrocarriles ha nombrado una comisión para que solicite de la Superioridad, que modifique el presupuesto en la parte referente a la citada gratificación, adicionando a ésta partida la suma suficiente para que la gratificación por el año en curso, sea la que se ha indicado en la pauta a que antes ha hecho referencia, y no la de $ 50,000 anuales, o sea $ 41.66 mensuales.

La Asociación trabajará con energía para que en el próximo presupuesto el Item de los sueldos sea modificado en el sentido de aumentar las rentas tan escasas de que gozan los empleados de la Empresa.

REMITIDO

SOBRE UN INCIDENTE EN LA BOLSA COMERCIAL DE CHILE

En la pizarra de la sala de sesiones de esta institución se leía hoy el siguiente anuncio: "Por acuerdo " del Directorio queda prohibida la " entrada al recinto de la Bolsa " al señor Manuel Lezaeta A."

Ante tal aviso, cualquiera piensa en un delito o en una grave incorrección que ha obligado al Directorio, que debe velar por la honorabilidad de la Bolsa, a tomar medida tan extrema. Y sin embargo, nada hay que justifique tan insólita y atropelladora resolución, pues mi actuación sólo consistió en reclamar públicamente, lo que en privado no me fué posible conseguir en defensa de mis intereses.

Es el caso que habiendo comprado al contado unas acciones y cancelado su precio, no había podido obtener su entrega tres días después de hecha la operación. Ante tal incorrección, y justamente indignado por tan inusitado procedimiento, me dirigí en voz alta al director que presidía la sesión, pidiéndole amparara mis derechos. Por toda respuesta recibí orden de abandonar inmediatamente la sala.

Tales son los hechos que han motivado el arbitrario acuerdo a que he hecho referencia, adelantándose con él el Directorio a mi firme resolución de no volver a una institución donde no se garantizan los intereses del público ni la legalidad de las transacciones.

Santiago, Mayo 15 de 1920.

MANUEL LEZAETA A.

MONSEÑOR RAFAEL EDWARDS EN BOLIVIA

FESTEJOS DE QUE SE LE HACE OBJETO

Según ha comunicado la Legación en La Paz, el Martes último llegó a esa capital procedente de Arica, el Obispo de Dodona Monseñor Rafael Edwards.

Además del personal de la Legación de Chile, lo esperaban en la estación un Edecán de lPresidente de la República, el Jefe del Protocolo, los residentes chilenos y numerosas personalidades de la política, el clero y la sociedad.

El Jueves fué recibido por el Presidente de la República y el Ministro de Relaciones Exteriores. Estas visitas, que efectuó Monseñor Edwards en compañía del Encargado de Negocios señor Rodríguez Mendoza, fueron muy cordiales y dieron oportunidad al prelado para departir extensamente con ambos altos dignatarios de la Nación vecina.

Ese mismo día la Legación de Chile le ofreció una recepción íntima y al día siguiente el Ministro americano en La Paz lo festejó con un suntuoso banquete en el cual bebió por Chile y Monseñor Edwards.

Anteayer el Ministro de Relaciones Exteriores le ofreció también una espléndida recepción.

Policía de Valparaíso

Jefe de la Brigada Central de la policía de Valparaíso ha sido nombrado don José Luis Valenzuela.

El señor Valenzuela ha desempeñado durante varios años el cargo de Comisario de la policía de Concepción. Tiene más de 15 años de servicio.

Relojeria y Joyeria Europea
AHUMADA 3
En el segundo sorteo fué favorecido el N.o 45 perteneciente al señor Antonio Femenia, Ahumada 23.
En formación 2.o contrato.
Mayo 15 de 1920.

"EL ALCOHOLISMO HACE MAS ESTRAGOS QUE EL HAMBRE, LA PESTE Y LA GUERRA".

DESGRANADORAS DE MAIZ
A mano y Fuerza motriz.
Arados de Acero "ROCK ISLAND"
Tipo europeo de una y dos puntas.
Arados "AVERY"-Arados "AMES"
Repuestos para id.
Ofrecen: GIBBS y Co.
CATEDRAL 1037

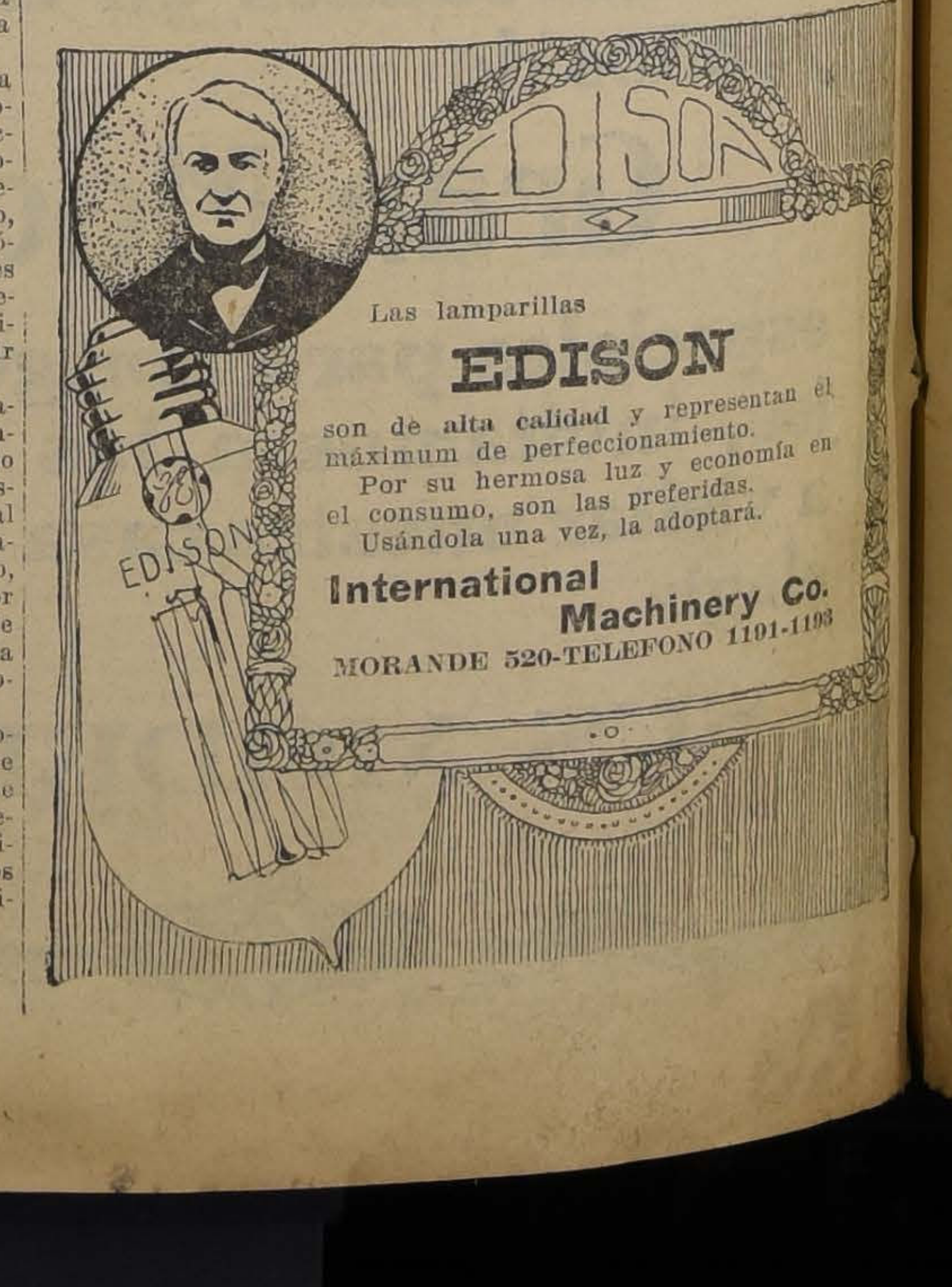

Las lamparillas
EDISON
son de alta calidad y representan el máximum de perfeccionamiento.
Por su hermosa luz y economía en el consumo, son las preferidas.
Usándola una vez, la adoptará.
International Machinery Co.
MORANDE 520-TELEFONO 1191-1193

CORREAS
de Suela inglesa
de Balata
de Pelo de camello
de Algodón "Stanley"
Uniones "Jackson"
Correones

CASA
SANTIAGO WEBB & Co.
Estado 156-170
TELEFONO INGLES 3176 - 3177
CASILLA 1767

ACEITE
de Linaza cocido (genuino)
para Máquina
para Dinamos
para Cilindros
para Motores a Gas
GRASA
de Pino
Consistente
Grafitada

Grábelo Ud. en la memoria

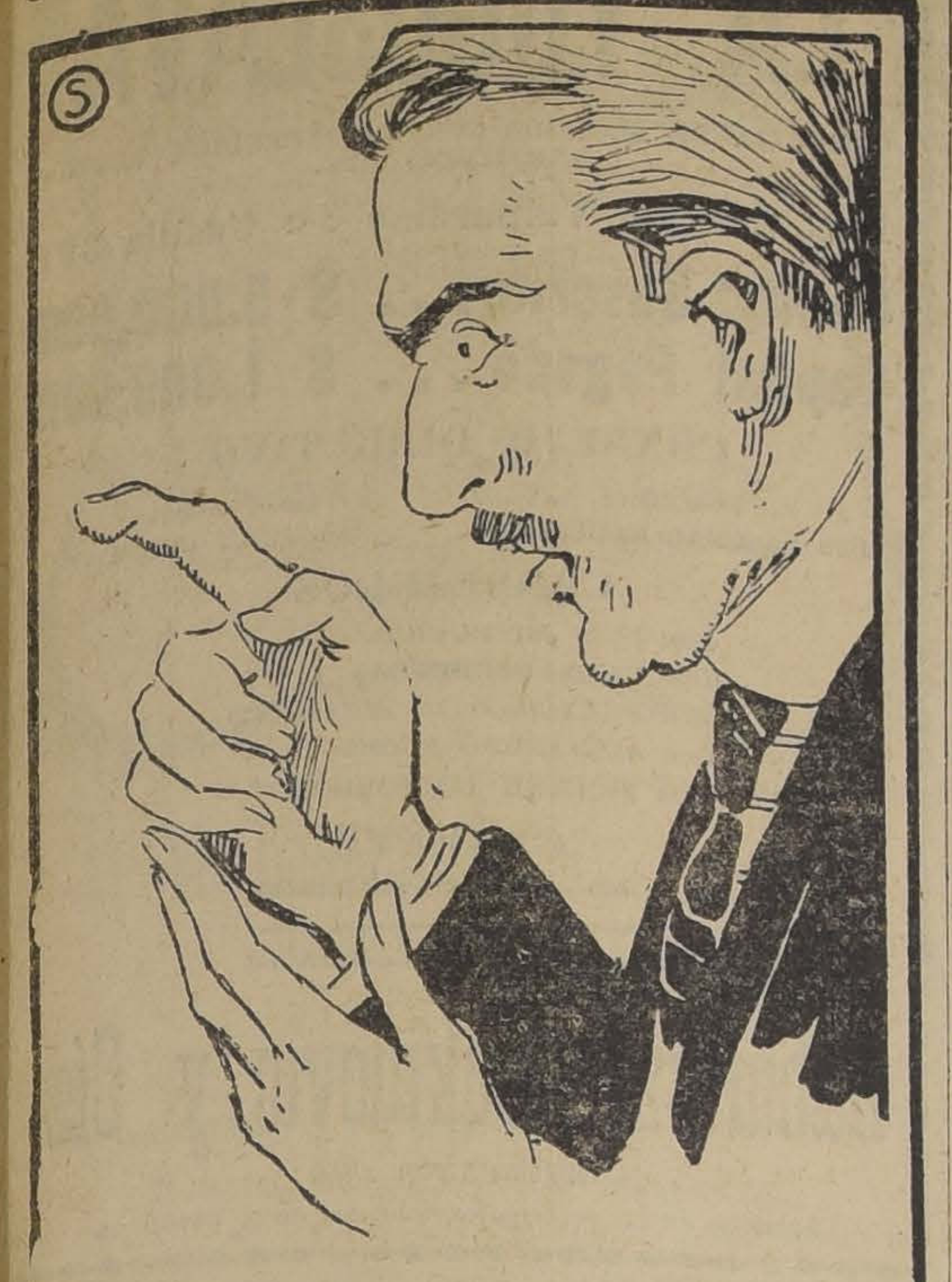

LA RHODINE

es la mejor de las aspirinas conocidas.

Es el remedio universalmente consagrado contra la GRIPPE, INFLUENZA, DOLORES de CABEZA, MUELAS, NEURALGIAS, RESFRIOS, REUMATISMOS, etc., etc.

Del Laboratorio des "Usines du Rhone".

Casa Augusto Meytre

AGENTES EXCLUSIVOS

CAJA DE RETIRO DE EMPLEADOS PUBLICOS

PROPOSITOS DE LOS EMPLEADOS DEL DEPARTAMENTO DE PETORCA

A lo manifestado por algunos organismos de la administración pública, acerca del proyecto de Caja de Retiro para empleados públicos, agregamos hoy lo que al respecto manifiesta la comisión designada por los empleados públicos del departamento de Petorca, para que informe sobre el particular a la comisión gubernativa que estudia el asunto.

Del informe de dicha comisión se desprende que los empleados aceptan el proyecto del señor Manuel Novoa, con las modificaciones o adiciones siguientes:

Que el descuento del primer mes de sueldo se haga en cuatro mensualidades; indicar en las leyes de jubilación, y a que se refiere el artículo 3.o, la ley 3390, de 15 de Julio de 1918, referente a los empleados del orden judicial, e igualmente las últimas de Correos y Telégrafo; reducción del tanto por ciento de la imposición mensual, por cuanto las pensiones tienen un carácter de protección y de gratitud del Estado para con sus servidores; y si se les hace una reducción de su remuneración, desaparece esta relación de protección y gratitud, puesto que las sumas que percibían los empleados vendría a constituir el pago de algo que se les adeuda únicamente.

Estima la comisión informante que para que el proyecto del señor Novoa no sufra alteración alguna en sus líneas generales, se podría hacer viable la idea propuesta por medio del pago mensual del 5 por ciento del sueldo, debiendo el Fisco, satisfacer el 5 por ciento restante, siempre que se tratara de empleados que tuviesen más de diez años de servicio.

A continuación se hacen algunas consideraciones relativas a la imposición de la Caja de Retiro y la que exigen las Cajas de Ahorros y la Protección Mutua de Empleados Públicos.

Terminando con pedir se haga obligatorio el artículo 2.o de la ley 1325 que habla de la jubilación a los 30 años con sueldo íntegro.

◆

Tesorería Fiscal de Tarata

Se denuncian irregularidades al Gobierno

Se has denunciado al Gobierno ciertas irregularidades que se dicen cometidas por algunos empleados de la Tesorería Fiscal de Tarata.

El Ministro de Hacienda ha ordenado el envío de un inspector a fin de que éste se imponga de lo ocurrido e informe al Gobierno sobre el resultado de sus investigaciones.

"DEJAD DE BEBER DIEZ DIAS Y CONTAD EL DINERO EN VUESTRO BOLSILLO".

LA CARESTIA DE LA VIDA

GESTIONES PARA EL ABARATAMIENTO DEL AZUCAR

PRESENTACION DE LA LIGA DE DEFENSA DE COMERCIANTES

Según los acuerdos tomados en la última reunión, de la Liga de Defensa de Comerciantes se celebrará una segunda sesión el Martes próximo, en Bandera 848, con el objeto de firmar la solicitud que se llevará al Gobierno pidiendo la expropiación del azúcar, y nombrar la Comisión que ha de presentarla al Ministerio.

Se ruega a las sociedades y organizaciones gremiales que, en el caso que simpaticen con la iniciativa de la Liga de Defensa de Comerciantes, se sirvan enviar una delegación autorizada para subscribirla a nombre de las colectividades que representan.

El Ministerio de Hacienda ha expedido un decreto por el cual se declara de despacho forzoso el azúcar internado por la Aduana de Los Andes.

◆

Accidentes del trabajo

Algunos datos de interés

De los cálculos que ha hecho sobre los accidentes la oficina del Trabajo, se desprende que los más expuestos a ellos son los particulares, que figuran en los cuadros estadísticos con 242 accidentes anuales.

Después de ellos vienen los jornaleros, gañanes y mecánicos que sufren alrededor de 200 accidentes por año.

Por otro lado, de los cálculos hechos se desprende que los accidentes del trabajo se originan en mayor número en los primeros días de la semana, siendo el Miércoles el día en que en menor escala se producen.

Sabido es que dentro de cada día el individuo se encuentra en condiciones nerviosas diversas y que, por lo tanto su organismo se halla más expuesto a sufrir las graves consecuencias de los accidentes.

Esto se halla suficientemente comprobado por los estadísticos, los cuales demuestran que los accidentes se producen más fácilmente entre las 10 y las 12 de la mañana y entre la 1 y las 6 de la tarde.

Se ve claramente que las víctimas se malogran en mayor proporción en aquellas horas en que va a finalizar la jornada de la mañana o de la tarde y en las cuales como es fácil suponer, el individuo está más cansado y menos rápido para atender con prontitud mecánica el cuidado de sus labores.

De los cálculos practicados por la Oficina del Trabajo, se ve que de un total de 2692 accidentes que ocurrieron durante el año 1918, solamente 677 fueron denunciados por los respectivos jefes de industrias; 601 lo fueron por los mismos deudos o accidentados y, 1019 fueron avisados por los hospitales en que se asilaron las víctimas.

◆

Relator de la Corte de Apelaciones

Se nombra al señor Malcolm Mac-Iver

Ha sido nombrado Relator de la Corte de Apelaciones el abogado don Malcolm Mac-Iver.

El señor Mac-Iver prestó ayer, ante el Presidente de ese alto Tribunal, el juramento de estilo.

LOS FUNERALES DEL DOCTOR DEFORMES

SE EFECTUAN AYER EN VALPARAISO

Imponente demostración de duelo

En la mañana de ayer, después de una misa que se ofició en la capilla del Hospital de San Agustín de Valparaíso, fueron llevados al Cementerio número 2, acompañados de un numeroso cortejo, compuesto de cuanto más distinguido tiene la sociedad de Valparaíso y Viña del Mar, los restos del prestigioso médico señor Enrique Deformes Villegas.

Precedían la carroza fúnebre tres carros cubiertos totalmente de coronas, sentido homenaje de sus numerosos amigos.

Detrás de la carroza, seguían todas las hermanas de caridad del hospital de San Agustín, la Sociedad de Matronas, el Cuerpo de Salvavidas, con su estandarte enlutado, los deudos, las autoridades la Junta de Beneficencia, la Sociedad Médica, el Cuerpo Médico y sus numerosos amigos.

Antes de la inhumación de los restos, usaron de la palabra el Intendente de Valparaíso, don Aníbal Pinto Cruz, a nombre de la Junta de Beneficencia, el doctor Vicente Dagnino, a nombre de las sociedades médicas de Santiago, Valparaíso y Tarapacá; don Hernán Vallejos, a nombre de la Sociedad Protectora de la Infancia; el señor doctor don Víctor Grossi, a nombre de los médicos del Hospital de San Agustín y el señor Vergara, y un obrero.

Despidieron el duelo, los miembros de la familia, don Guillermo Deformes V., don Enrique Deformes (hijo), la Junta de Beneficencia y la Sociedad Médica.

Damos en seguida el discurso del Intendente de Valparaíso:

"La muerte de don Enrique Deformes, señores, no sólo constituye una pérdida para su hogar, si no también una pérdida para la patria, para sus colegas de profesión, para las innúmeras corporaciones a que pertenecía, y para sus amigos. Para su hogar, porque fué hijo, esposo, padre y hermano amantísimo; para la patria, por que fué un buen ciudadano; para las diversas instituciones de que formaba parte, porque era consejero ilustrado, activo, discreto y generoso; para sus amigos, porque rindió a la amistad, sin egoísmo, el culto que espontáneamente nacía de su noble corazón y de su alma buena; y, para sus compañeros en la nobilísima profesión de médico, porque fué siempre leal y sincero, altruista y caritativo. Hizo de su profesión un verdadero apostolado.

Caen, por lo tanto, sobre su tumba, tan prematuramente abierta, las lágrimas de los suyos a quienes tanto quiso; las siempre vivas de sus conciudadanos que lo respetaban; los recuerdos de sus compañeros de la Junta de Beneficencia; Protectora de la Infancia, colonias escolares, Liga y Dispensario contra la Tuberculosis, Hospital de San Agustín y, que conservarán siempre su memoria como una norma para el futuro; y las más frescas flores de sus colegas y amigos, que veían en Enrique Deformes un exponente de cultura y de distinción, porque ese hombre fué bueno, dentro de la más pura significación de la palabra.

Ha sido cruel la muerte, esa eterna vencedora, con la H. Junta de Beneficencia de Valparaíso. Ayer no más, veníamos a despedir con el adiós del alma, los despojos de otro hombre de bien que repentinamente nos abandonaba: Santiago Severín.

Y, por una de esas crueles ironías del destino, señores, el muerto estimado que hoy despedimos, pronunciaba al borde de la tumba de Severín, lleno de emoción, sentidas palabras impregnadas de cariño, en nombre de la benéfica obra de la Protectora de la Infancia de esta ciudad.

Deformes, también ha pasado los dinteles de la muerte y se ha internado en sus glaciales dominios; pero, su obra imperecedera desafiará el transcurso de los años, y vivirá perenne, siempre joven, siempre hermosa en ese templo de la ciencia y del dolor, que se llama el Hospital de San Agustín.

La muerte de Enrique Deformes, señores, ha sido como un golpe de maza dado en el seno de esta cultísima sociedad de Valparaíso, que sabía apreciar su labor profesional, sus iniciativas de bien público, sus sacrificios, sus obras de caridad que él quería dejar ocultas, pero que la gratitud, esa gran fuerza moral, hacía públicas. Y, sin hipérbole, señores, puede decirse de Deformes, que será raro el hogar porteño que no recibiera de nuestro amigo un servicio, un favor, una atención, una benevolencia.

Hombres como Deformes, son hombres de excepción, y cuando se pierden, en especial en los tiempos que corremos, todos en verdad sentimos ese secreto temor a lo desconocido.

Duerma tranquilo y en paz, en su frío lecho del sepulcro, el amigo y el conciudadano, el hombre de corazón y el distinguido profesional; que, sobre su tumba, velarán día y noche, el amor y el reconocimiento de un pueblo y de una sociedad que supo apreciarte, y que hoy te llora, porque ha perdido a un hijo que era orgullo de la casa y heredero de las virtudes de sus antepasados.

◆

En la Presidencia

Visita de diplomáticos

Ayer en la tarde estuvo en la Presidencia de la República, el Embajador de los Estados Unidos, señor Joseph H. Shea, quien presentó al señor Sanfuentes al nuevo consejero de la Embajada americana, señor Richardson.

—También visitaron al Presidente de la República, el Ministro de España, señor García Jove, y el Ministro de Bélgica, señor Charmanne. El primero presentó a S. E. el nuevo Secretario de la Legación de España, señor García Comín.

◆

Ministro de la Corte de Iquique

Se nombra al señor Bonifacio Toledo

Ayer quedó firmado el decreto que nombra Ministro de la Corte de Apelaciones de Iquique al señor Bonifacio Toledo, que actualmente sirve el cargo de fiscal ante el mismo Tribunal.

ANTIGUOS CONDISCIPULOS

UN CONVENIO FIRMADO HACE 20 AÑOS

Próxima reunión en Santiago

El 21 de Mayo próximo habrá de efectuarse una simpática reunión que los alumnos del V año de Humanidades del Liceo de Aplicación prometieron realizar hace veinte años a esta parte.

Es así como, después de largos años volverán a reunirse los que juntos libraron las jornadas finales de la vida estudiantil, proyectando para el futuro propósitos que en la actualidad casi todos ellos habrán realizado.

Todos los firmantes del compromiso que publicamos más adelante están actualmente bien colocados, los unos en la administración pública, los otros en la agricultura, en la vida profesional o en las actividades del comercio.

Afortunadamente ninguno ha quedado en mitad del camino, todos viven y la mayoría de ellos se encuentran en Santiago, dispuestos a reunirse por segunda vez en esta capital a rememorar juntos la jornada recorrida.

Damos a continuación el convenio firmado por los alumnos del quinto año del Liceo de Aplicación hace veinte años:

"Hoy Lunes 21 de Mayo del año mil novecientos (1900) último de este siglo XIX, los abajo firmantes —alumnos del V.o año de Humanidades—reunidos en el Liceo de Aplicación (Alameda de las Delicias, esquina de San Miguel) en Santiago de Chile, hemos convenido lo siguiente:

Artículo 1.o El día 21 de Mayo del año 1910, los firmantes de la presente Convención — sobrevivientes en esa época, se comprometen a encontrarse en dicha fecha a las cinco y media de la tarde (meridiano de Santiago) al pie de la columna de los Escritores de la Independencia (Alameda frente a Padura) para dirigirse desde ese punto a un restaurant para comer todos en compañía.

Art. 2.o En los dos últimos meses que preceden a la reunión los firmantes sobrevivientes deberán, ya sea por intermedio de los diarios de esta capital, ya sea por la correspondencia epistolar, recordar a sus compañeros la fecha del "rendez-vous".

Art. 3.o Obedeciendo al deseo de todos los firmantes, la comida del 21 de Mayo de 1910 se llamará la "Comida de los Antiguos Condiscípulos".

Hecho y aprobado, previa lectura, el día, mes y año, de la fecha ut supra.—(Firmados).—**Aliro Parga Ríos**, Notario y Conservador Bienes Raíces Antofagasta. —**Leonardo Lira Manso**, Ingeniero civil, miembro de la Facultad de Matemáticas.— **Art. Ebner B.**, Industrial.— **A. Echeverría Lastra. Osvaldo Stuven**, industrial.—**Tulio Matus Z.**, médico cirujano, Quillota.— **A. Sundt F.**, ingeniero de minas, jefe del Mineral de Corocoro.—**J. Esteban Iriarte.— Mariano Guerrero Mandiola**, agricultor. — **Ricardo Pérez O.**, agricultor. — **W. Castellón B.**, oficial de Partes de Justicia.— **H. Echeverría Cazotte**, abogado, miembro de la Facultad de Leyes, Secretario Consejo Estado.— **Federico Schürmann R.**, farmacéutico, Osorno.—**L. Espinosa**, farmacéutico.— **A. Cifuentes Roger**.— **F. Espinosa F.**, industrial, viene llegando de Estados Unidos.— **A. Matthei**, dentista, Valparaíso. — **Inocencio Palacios B.**, comerciante".

Este compromiso se cumplió el 21 de Mayo de 1910, y los firmantes lo renovaron para veinte años que se cumplen el 21 de Mayo próximo.

◆

La Ley Seca en Estados Unidos

La prosperidad de los viñateros

La "Liga Nacional contra el Alcoholismo", ha recibido en estos últimos días "The Saturday Evening Post", de fecha 20 de Marzo, editado en Estados Unidos, periódico que cuenta con un tiraje de más de 1 millón de ejemplares. En esta publicación se consignan algunos datos acerca de la producción de las viñas con motivo de la "ley seca".

Se habló de la injusticia de confiscar los productos agrícolas, quitando el mercado de los productos antes empleados en fabricar la cerveza y el vino, tales como el centeno, uvas para vino, manzanas para sidra, lúpulo, etc. En el hecho, de la manera más curiosa, tanto los amigos como los enemigos de la prohibición estaban sorprendido de el precio de las uvas de la última vendimia, que, en lugar de descender a un nivel ruinoso, alcanzaron el nivel más alto que se recuerda en la historia de la viticultura, casi el doble del precio de años anteriores. Esto era debido en parte a la gran demanda de uvas para fabricar bebidas analcohólicas embotelladas en los establecimientos llamados soda-water-foutains (una clase de comercio que los chilenos podrían estudiar con provecho comercial) y en parte a un método inventado para deshidratar las uvas para mandarlas más allá del Atlántico para suplir el vacío causado por la destrucción de las viñas, causada por cuatro años de guerra. Pero una parte considerable en el alza del precio que cambió la predicha ruina del viñatero en una prosperidad como él jamás había conocido, se debió al aumento tremendo de la demanda de frutas de toda clase para los usos de la mesa, para conservas, para jaleas, compotas y conservas en latas. La creencia general es que cuando se disminuye la existencia de vinos y cervezas la gente busca jugos de frutas y azúcares como sustitutos, exactamente como lo predijo la ciencia. El alza en el precio de las frutas era más que el alza general en el costo de la vida. El gemido no salió del productor de frutas sino del consumidor, que tenía que comprar las clases baratas de frutas para su uso personal. Las uvas y naranjas de California, las cerezas de Oregón, las frutillas y manzanas de Maine, todas se vendieron a subidos precios.

Los productores de lúpulo tampoco encontraron la ruina con la prohibición de la fabricación de la cerveza. El precio subió casi el doble, también, del precio de antes de la guerra, siendo empleado el lúpulo ahora, en parte, para dar sabor a bebidas sustitutas de la cerveza, en parte, para fabricar levadura seca, y también en la producción de resinas para usos industriales.

◆

Recargo aduanero

Los derechos de Aduana se cobrarán en la semana entrante en la siguiente forma:

Derechos de exportación: 45 por ciento en oro, 45 por ciento en billetes y 10 por ciento en letras sobre Londres o Nueva York.

Los derechos de internación, almacenaje, faros, balizas y multas consulares se cobrarán a razón de 60 por ciento en moneda oro y el 40 por ciento restante en billetes.

El recargo sobre la parte de billetes será de 83,39%, y sobre la parte de letras, de 21,698 d. sobre cada peso oro 18 d.

MINISTRO DEL PORTUGAL EN CHILE

ES DESIGNADO EL SEÑOR ALBERTO D'OLIVEIRA

La Cancillería del Portugal, ha enviado una comunicación telegráfica al Ministerio de Relaciones Exteriores, en que anuncia que el Gobierno de ese país ha resuelto acreditar un Ministro Diplomático ante nuestro Gobierno, que ha designado al efecto al señor Alberto D'Oliveira.

El señor D'Oliveira partirá en breve a Chile a presentar sus credenciales. El nuevo Ministro fijará su residencia en Buenos Aires. Desempeñará además simultáneamente, los cargos de Ministro ante los Gobiernos de Argentina, Uruguay y Paraguay.

◆

Universidad de Concepción

Se le concede personalidad jurídica

Por decreto de fecha de ayer se ha concedido personalidad jurídica a la Universidad de Concepción.

◆

Revista Chilena de Historia y Geografía

He aquí el sumario del último número de esta revista:

Sesión general celebrada por la Sociedad Chilena de Historia y Geografía, el 21 de Diciembre de 1919, con el objeto de hacer entrega al señor don Fernando de Montessus de Ballore, de la medalla anual de oro correspondiente a 1918.

Amunátegui Solar, Domingo.—Bosquejo Histórico de la Literatura Chilena, continuación.

Villamil Concha, Enrique.—Vida de don Manuel Blanco Encalada, continuación.

Marín Vicuña, Santiago.—La industria del cobre en Chile.

Varas Velásquez, Miguel.—Un capítulo de la historia de la guerra con España, 1864-1865.

Montt, Luis.—Bibliografía Chilena (1780-1807), continuación.

Montessus de Ballore, Fernando.—Los orígenes de la teoría aristoteliana de los temblores.

Vargas M., Eulalio.—Comunicaciones y recursos de la Cordillera, en los orígenes de los ríos Grande, Illapel, Choapa y Sobrante.

Thayer Ojeda, Tomás.—Importancia que tenían para los españoles las regiones patagónicas, conclusión.

Matta Vial, Enrique.—El diputado de Chile en las Cortes de Cádiz, don Joaquín Fernández de Leiva.

Correspondencia de don Antonio Varas. Candidatura presidencial de don Manuel Montt, 1850-1851.

Sazie Herrera, Lorenzo.—Don Miguel José Lastarria.—Memoria de prueba para optar el título de profesor de Estado en la asignatura de Historia y Geografía.

Feliú y Cruz, Guillermo.— Sobre mitología americana (Estudio crítico).

Presentación de don Luciano Piña Borkoski.

Actas de la Sociedad Literaria, 1842-1833.

El servicio sanitario durante la guerra del Pacífico (1879-1884.)

Balance de Tesorería.

Bibliografía.

◆

Empleados de la Corte de Concepción

Solicitan aumento de sueldos

Los empleados de la Corte de Apelaciones de Concepción, han hecho una presentación al Gobierno, solicitando aumento de sueldos.

Los sueldos de que actualmente disfrutan dichos empleados, datan desde el año 1911.

Sería redundante hacer caudal de los factores que han contribuído a la enorme carestía de la vida que pesa sobre todas las clases sociales del país y muy especialmente sobre aquellos gremios que por la naturaleza de sus funciones están obligados a vestir con decencia y a dedicar a sus labores todas las horas útiles de su existencia, dice la presentación.

Por otra parte, la generalidad de los empleados públicos han recibido, en vista de esos factores, un apreciable aumento de sus sueldos; y dentro de la categoría a que pertenecemos se ha asignado, por ejemplo, a los empleados de la Corte Suprema sueldos que guardan armonía con las circunstancias actuales. Así, el oficial primero goza de un sueldo de $ 10.000 anuales, en tanto que el primer oficial de la Corte de Concepción, tiene sólo un sueldo de $ 3.000, el oficial segundo de aquélla uno de $ 6.000 y el oficial segundo de la secretaría de ésta uno de $ 2.400. La desproporción es manifiesta, si se toma en cuenta que la labor y responsabilidad de unos y otros es más o menos equivalente.

La Corte de Concepción cuenta con dos salas y una sola secretaría, lo que ocasiona un recargo de trabajo abrumador al personal que atiende el servicio de esta secretaría única. Y si se toma en cuenta la vasta jurisdicción de este Tribunal, que abarca cuatro grandes provincias con diecisiete juzgados de letras, se podrá calcular la intensidad de esa labor.

Como dato ilustratio, hacen presente, que en el año 1919 ingresaron 2.652 causas, entre civiles y criminales y se vieron 3.448, y en los cuatro primeros meses del año en curso han ingresado ya 1.000 causas.

Los empleados estiman que habría justicia que se les asignará los siguientes sueldos:

Oficial 1.o, $ 7.000: oficial 2.o, $ 5.000; escribiente $ 3.000.

◆

Licencia judicial

Seis días de licencia han sido concedidos al Ministro de la Corte Suprema señor Agustín Rojas.

Minas de Cobre

Oro y plata, me encargo de tramitar negocios mineros, compro minerales de 10 o|o arriba, tomo administraciones, estudio de títulos, levantamiento de planos y todo trabajo relacionado con la minería.

JESUS 2.o ELGUIN M.
Galería Alessandri 17-A. Entrada por Bandera 242.

16-M

AVISO

La Casa Bresciani comunica a su distinguida clientela que ha suprimido su almacén de ventas de la calle ESTADO, y que en adelante será atendida en su

Fábrica de Muebles

CALLE FREIRE 651

entre Argomedo y Diez de Julio (barrio Maestranza)

Tel. 162 Sta. Elena. Casilla 440

CASIMIRES INGLESES

DESDE 20 PESOS

VENTA POR METROS

Ofrecemos un gran surtido, negros, azules y fantasías en calidades finas.

PARA CABALLEROS

HASTA 50 PESOS

Realizamos una partida de paños muy buenos.

A $ 25-PARA SOBRETODOS-A $ 25

Bandera 702, esq. Rosas. (Edificio nuevo)

TRUEBA, VILLA Y CIA.

CORTE DE APELACIONES DE SANTIAGO

JUBILACION DEL MINISTRO SEÑOR HERRERA

El Gobierno ha concedido jubilación al Ministro de la Corte de Apelaciones de Santiago, señor Juan Crisóstomo Herrera.

El señor Herrera se retira del servicio, después de haberse consagrado a las labores judiciales por espacio de 33 años.

◆

Las obras del puerto de Valparaíso

Autorización gubernativa

El Gobierno ha autorizado a la Empresa de Construcción de Valparaíso para colocar en agua los monolitos necesarios para la construcción del malecón bajo del puerto.

◆

Concurso Nacional de Aves Ponedoras

El Viernes 14 del presente terminó el primer Concurso de Aves ponedoras, que desde el 15 de Mayo del año próximo pasado se ha venido celebrando en la Quinta Normal de Agricultura.

Obtuvo la mayor postura la gallina Leghorn N.o 83 del corral 16, que puso 210 huevos, de procedencia de la Granja Avícola Columbia, seleccionada para este concurso por su técnico especial, señor Antonio Martí y de propiedad de la señora Blanch Albrich de B.

El segundo lugar le correspondió a la gallina Leghorn N.o 73, del corral 14, con 196 huevos, de procedencia y propiedad de la Gran Avícola Columbia.

El tercer lugar a la gallina Leghorn N.o 72 del corral 14, con 195 huevos, de procedencia y propiedad de la Granja Avícola Columbia. El tercer lugar también a la gallina N.o 1, Wyandotte del corral N.o 1, de propiedad y procedencia de la Granja Avícola Banzai.

El cuarto lugar a la gallina N.o 100, Orpington Amarilla, con 188 huevos, de procedencia y propiedad del Criadero Isis.

El quinto lugar a la gallina N.o 11, Wyandotte del corral N.o 3, con 186 huevos de propiedad de don Enrique Buist y de procedencia de la Granja Avícola Banzai.

El sexto lugar a la gallina N.o 12, Wyandotte, del corral N.o 3, con 184 huevos de propiedad del señor Uldaricio Prado y de procedencia de la Granja Avícola Banzai, y la gallina N.o 9 Wyandotte con 184 huevos de propiedad de los señores Montes y Maldonado y de procedencia de la Granja Avícola Banzai.

El séptimo lugar a la gallina N.o 84, Leghorn del corral 16, con 181 huevos, de propiedad del esñor E. Humber y de procedencia de la Granja Avícola Columbia.

El octavo lugar a la gallina N.o 19, Leghorn, del corral 4, con 180 huevos, de propiedad y procedencia de la Granja Acícola Banzai.

El noveno lugar la gallina 65, Leghorn del corral 14, con 178 huevos, de propiedad y procedencia de la Granja Avícola Banzai.

El décimo lugar la gallina N.o 25, Leghorn, con 176 huevos, de propiedad y procedencia Granja Avícola Banzai.

N.o 30, del corral 6, Ctalana, del Prá, con 172 huevos, de propiedad y procedencia Chacra Santa Julia; y

El undécimo lugar la gallina número 50, Plymouth Roock con 168 huevos, del corral N.o 10, de propiedad y procedencia de la Villa Carmencita.

◆

Consejo de Habitaciones para Obreros

Reseña de la última sesión

En la última sesión se dió cuenta, entre otros, los siguientes asuntos:

Se denunciaron como "inhabitables" y se ordenó demoler las siguientes propiedades: Urrutia 535, 592, 521, 517 y 514; Antonio Varas 34, Fermín Vivaceta 246 54, 218, 204 6 y 310 14.

Se denunciaron como "insalubres" y se ordenó reparar las siguientes propiedades: Toro Mazote 89.93 y Riquelme 258.

Se han iniciado 9 nuevos juicios contra dueños de propiedades que se han negado a cumplir las órdenes del Consejo.

Se han demolido 83 piezas en 7 conventillos; y se han reparado 132 piezas en 6 conventillos.

De acuerdo con el informe del ingeniero se declararon "higiénicas" en conformidad a la ley, 16 casas que han construído las Reverendas monjas Teresianas en la calle Picarte N.os 407, 423, 435, 437, 439, 445, 449, 451, 463, 473, 477, 487, 489, 491, 493 y 496.

Se dió cuenta, además, de varias comunicaciones de los Consejos departamentales, en los que se da cuenta de la labor realizada por ellos.

◆

Conferencia sobre la teoría de Einstein

El profesor de la Universidad de Chile, don Manuel Almeyda, dará el Viernes 28 del presente mes una conferencia en el Instituto de Ingenieros sobre la "Teoría relativista de la Gravitación de Einstein y la nueva concepción del Universo".

LA SITUACION OBRERA EN EL NORTE

LOS PROCESOS CONTRA LOS OBREROS

Se pide la designación de un Ministro de la Corte Suprema

El secretario de la Junta Ejecutiva de la Federación Obrera de Chile, señor Manuel de la Vega, se acercó en la tarde de ayer a las oficinas de los Ministros del Interior, Justicia e Industria, para solicitar dispongan de que la Corte Suprema designe a uno de sus miembros para que se traslade a Tocopilla y se avoque el conocimiento de los procesos que actualmente se siguen contra 160 obreros detenidos en la 'Condell", fondeada en Tocopilla.

Como lo informamos en nuestra edición anterior, dichos obreros fueron arrestados durante una manifestación realizada últimamente en dicho puerto, en señal de protesta por la detención de un obrero socialista ordenada por las autoridades del departamento.

El Ministro del Interior prometió al solicitante estudiar la petición que se le formulaba y tomar todas las medidas que las circunstancias exijan, una vez que se reciban en el Ministerio la informaciones que anteayer fueron solicitadas del Gobernador de Tocopilla.

◆

Sociedad Científica de Chile

Su última sesión de conferencias. —Comunicación de don Carlos Oliver Schneider

Celebró sesión general la Sociedad Científica de Chile, bajo la presidencia del doctor don Emilio Rodríguez Cerda.

En esta sesión, el secretario general don Enrique Blanchard-Chessi dió cuenta del sensible fallecimiento del ingeniero don Washington Lastarria y del médico don Juan Bautista Miranda que prestaron, como miembros de la sociedad, importantes servicios.

El señor Blanchard-Chessi puso de relieve la personalidad de ambos e hizo notar que el señor Miranda había fallecido, se puede decir, en el trabajo activo sirviendo a la sociedad.

Dijo, además, que el Consejo Directivo había cumplido con el deber de enviar a las familias de los señores Lastarria y Miranda notas de condolencia.

Entrando a la orden del día se dió lectura por intermedio del profesor señor Porter a una interesantísima comunicación de don Carlos Oliver Schneider, Conservador del Museo de Concepción.

La comunicación del señor Oliver Schneider se refirió a la **Coronula antiquum (P. H.)**, esto es, a un estudio paleontológico a propósito de un ejemplar de crustáceo fósil que se encuentra en aquel Museo y que fué hallado en la isla de la Mocha por su donante, el señor Luis A. Shepherd.

El señor Oliver dice en su comunicación que ese ejemplar corresponde a la Diadema antiquum, que es una especie descrita por el sabio doctor don Rodulfo Amando Phillippi, conforme a otro ejemplar que encontró en Arauco don Francisco J. Ovalle. Agrega, además, que esta especie es muy poco conocida, no habiendo sido citada en ningún otro trabajo dedicado a estudios de esta índole.

El autor dió a conocer algunos pormenores y juicios muy atinados sobre la especie en cuestión.

◆

Liceos de Hombres de Concepción

Visita del Director de Obras Públicas, señor Illanes

Mañana se dirige a Concepción el Director de Obras Públicas, señor Illanes con objeto de inspeccionar las obras de construcción del liceo de hombres de Concepción.

El señor Illanes, volverá el Miércoles próximo a la capital.

◆

Telegramas sobrantes

En las oficinas del Telégrafo Comercial hay los siguientes:

Oficina Central: Ignóranse domicilios), Guillermo Pinto, Delfina Frías, Alfredo Troncoso, Agustín Bustos Molina, Gonzalo Cuitiño, D. Casanova, Carlos Flores.

Sucursal Matta: Federico Espósito.

Sucursal Estación Stgo.: Jacob Salem.

Sucursal Matucana: Andrés Trupp.

◆

Defunciones

Mayo 15.— José Quiroz, de 1 año; Elena Escobar, de 21; Virginia Vera, de 27; Anselmo Soto, de 23; Segundo Serrano, de 30; Juana Muñoz, de 47; Juana Araya, de 40; Celia Torres, de 49; Ilia Galdamez, de13; Margarita Hernández, de 65; Juan Muñoz, de 71; Bartola Silva, de 71; Rebeca Montenegro, de 24; Rosa Díaz, de 34; Romelio Maureira, de 32; María Alarcón, de 28 Nicolás Vásquez, de 59; Domingo Fernández, de 57; Elena Oviedo, de 24; Ana Mac-Kanm, de 29; Edmé Estrada, de 20; Daniel Vargas, de 19; y tres menores de un año.

ASOCIACION VIAJANTES de CHILE CONCEPCION

Cito a los miembros de esta Asociación a Asamblea General Extraordinaria para el 21 de Mayo en curso, a las 14 horas, en el local de la Sociedad Empleados de Comercio de Concepción, con el objeto de tratar los siguientes proyectos:

1. Otorgar calidad de fundadores a los que se incorporen hasta el 15 de Setiembre del presente año.
2. Discusión del Reglamento interno que presentará el Directorio.
3. Gastos de las delegaciones de las juntas locales a las asambleas del 15 de Setiembre de cada año, y
4. Asuntos relacionados con la marcha de la institución y proyectos en estudio.

Concepción, Mayo 10 de 1920.
Ig. MARTINEZ U.
Presidente

TENEMOS constantemente en VENTA

a precios relativamente bajos, un completo surtido de artículos eléctricos, para instalaciones, etc., y ofrecemos además:

Chapas Yale y Russwin. Candados de todas marcas. Surtido general en limas. Brocas mecánicas en todas dimensiones. Cajas de tarrajas en serie. Llaves inglesas y Tilson. Sierras mecánicas. Pernos en todos tamaños. Tijeras de podar. Martillos mecánicos, etc., etc.

CASA :: :: Fratelli Castagneto

LÁPICES VENUS

El "VENUS" de fama Universal es la BASE DE COMPARACIÓN
17 Grados en Negro; 2 de Copiar; Mediano y Duro

LÁPICES VELVET

(Banda Azul)
Considerado el mejor lápiz comercial
American Lead Pencil Co.
Nueva York, E. U. de A.

REPRESENTANTE:

E. E. WRIGHT

MORANDE 342-346
Teléfono Inglés 432
Casilla 1837

LA MEJOR
EMULSION
DE
BACALAO
ORDENES:
LABORATORIO CHILE
SANTIAGO

CARRETILLAS

PARA TODA CLASE DE MATERIALES

ROBINOVITCH E HIJOS
INGENIEROS FABRICANTES
SANTIAGO. HUERFANOS 2653 CASILLA 1274

ESTO LE INTERESA

A Ud. SEÑORA

GRAN LIQUIDACION

DE LOS SIGUIENTES ARTÍCULOS:

LLEGO LANA INGLESA EN TODOS COLORES

- VIYELLA de algodón, $ 3.90, $ 3.30 y $ 2.35 el metro.
- FRANELAS de un color, rosada, celeste, blanco, lacre, especial para ropa interior, $ 3.20 y $ 2.65 el metro.
- PIQUE afranelado, dibujos surtidos, $ 2.25 el metro.
- MOLETON de algodón, varios colores, $ 2.55 el metro.
- VIYELLA de lana, dibujos finos, $ 5.90 y 4.90 el metro.
- CREA de medio hilo para sábanas, $ 1.80 de ancho, artículo muy fino, liquidamos 20 piezas, a $ 6.90 metro.
- COMBINACIONES de punto para señoras, $ 8.90 c|u.
- CAMISETAS lana y algodón para señoras, $ 7.90 c|u.
- CALZONES afranelados, varios colores, $ 8.90 c|u.
- MEDIAS de lana para señoras, desde $ 6.90 el par.
- MEDIAS "Monito", café y mordoré, a $ 3.25 el par.

La Casa Escocesa

Ahumada 137 - JOHN MELROSE & Co. - 137 Ahumada

La "CAJA COMERCIAL"

(Crédito y Trámites de Aduana)

Tiene a disposición de sus clientes y del comercio en general, una lista de las mercaderías que serán rematadas el Sábado 22 del presente mes, por haber vencido el término de depósito que acuerda la ley.

EL AGENTE.

Oficina: Morandé N.o 237 - Teléfono Inglés N.o 56

JABON

BORAXOL

El REY de los Jabones
Ordenes: LABORATORIO CHILE. Santiago

MUEBLES

Invitamos a Ud. a visitar nuestra Exposición en Juegos de **Dormitorios, Comedores, Salones y Escritorios** de última novedad.

Gran surtido en **Alfombras, Cortinas, Catres de bronce y Esmaltados** a precios de verdadera liquidación en la

MUEBLERIA PARIS

ALAMEDA 1141

16-M

FABRICA DE PUERTAS, VENTANAS, GALERIAS Y PERSIANAS DE TODAS CLASES

GRAN EXISTENCIA PARA ENTREGA INMEDIATA, OFRECE

LA REPUBLICA

Desvío, Barraca y Fábrica: República 717, Esquina Domeyko

Puertas una hoja tablero y ½ cuerpo, desde. . . . . . $ 20.00
10,000 Listones para parquets, zócalo, piso y cielo.

Carpinteros: Completo surtido en batientes, peinazos, palillos y molduras. Correderas para mesas, escopleaduras para persianas.

EN TORNEOS: Completo surtido en patas para mesas, balaustros de escalas, mangos para plumeros y se hace toda clase de trabajos.

Compro Alamo, Raulí, Laurel, Roble, Lingue, al contado.

Casilla 3081 :-: Teléfono Inglés 182, Parque

MANUEL ESCOBEDO M.

CASAS PARA OBREROS

En la población San Eugenio, del Consejo Superior de Habitaciones, hay casas en venta, pagaderas en 20 años, por cuotas mensuales para obreros que reunan los requisitos exigidos por el reglamento. Verlas diariamente y tratar en Compañía 1069, de 3 a 5 P. M. — El secretario.

"EL VICIO DEL ALCOHOL DEBILITA EL ESPIRITU, DEGENERA A LA RAZA Y CONDUCE A UNA VEJEZ TRISTE Y PREMATURA".

Sociedades Anónimas

Asociación de Productores de Salitre de Chile

JUNTA GENERAL EXTRAORDINARIA

Conforme a lo dispuesto en los Estatutos, se cita a los señores asociados a Junta General Extraordinaria que tendrá lugar el Viernes 28 del presente, a las 3 P. M., en la sala del Directorio de la Asociación, para someterles el siguiente proyecto de modificación del artículo 6.o transitorio de los Estatutos:

El plazo de dos años que señala el artículo 6.o transitorio de los Estatutos para que los señores asociados queden en libertad de acción, en caso que no se lograse obtener antes la adhesión del 90 por ciento de la producción, se amplía hasta el 30 de Junio de 1921".

Si este proyecto no mereciere aceptación, se pondrá en votación el mismo proyecto reemplazando la fecha de "30 de Junio" por la de "30 de Abril".

Valparaíso, Mayo 11 de 1920.

CARLOS SOUBLETTE,
Gerente.

28-M

"LA YUGOSLAVA"

COMPAÑIA DE SEGUROS CONTRA INCENDIOS, RIESGOS MARITIMOS, ETC.

Prat 239 :-: Valparaíso :-: Casilla 391

Capital Suscrito. . . $ 5.000,000
Capital Pagado . . . $ 1.000,000

CONSEJO DIRECTIVO..

Presidente
Don PASCUAL BABURIZZA

Vice-President.
Don JUAN GOICH

CONSEJEROS

Don LUIS MITROVICH.
Don RENE POUDENSAN L.
Don FRANCISCO L. RIPAMONTI.
Don ALEJANDRO FLORES.
Don VICENTE COLLOVICH.

GERENTE
Don ANDRES SVILOKOS

AGENTES GENERALES EN SANTIAGO:

Baburizza, Lukinovic y Cía.

HUERFANOS 1066
Agencias en las principales ciudades de la República.

DUTREY Y DROMAZ

Embarques y desembarques.
RAPIDEZ — ATENCION — ECONOMIA
Dirección telegráfica: "DUTREY".
BLANCO 1242 — VALPARAISO — CASILLA 290.

AMERICA UNIDA

Compañía de Seguros y Ahorros

Capital Autorizado . . . $ 5.000,000.00

Oficina Matriz: SANTIAGO, Agustinas 1148

DIRECTORIO

D. Eduardo Suárez Mujica, Presidente | D. Jorge Matte Gormaz, Vice-Presidente

DIRECTORES

D. Arturo Ureta Echazarreta. — D. Carlos Hoerning. —D. Morris Rosen
D. Belisario Bustos Sánchez
Gerente

Seguros de Vida, Incendios, Automóviles, Dotes de Niños. Accidentes

Emite Pólizas de Ahorros con devolución de capital y sorteos mensuales, pagaderos por cuotas desde $ 2.00 al mes

---

Compañía Estanífera DE LLALLAGUA

Dividendo N.o 33

Desde el día 17 del presente mes se repartirá a los señores Accionistas dividendo de UNA LIBRA ESTERLINA por acción, en la forma de costumbre.

A los accionistas de Valparaíso les será pagado por el Banco de Chile, en dicho puerto, desde el 17 de Mayo hasta el 29 del mismo mes, inclusives.

El Registro de Accionistas permanecerá cerrado desde el Lunes 10, a las 4 de la tarde, hasta el 17 del presente inclusive.

Santiago, 6 de Mayo de 1920.

EL GERENTE.

17-M

Sociedad Anónima FERIA YZQUIERDO

Cítase a Junta General Extraordinaria de Accionistas para el Jueves 20 del presente, en la oficina de la Sociedad, Estado 52, a las 2½ P. M., con el objeto de ratificar la compra ad-referendum de una propiedad para el futuro desarrollo de los negocios de la Sociedad.

LUIS UNDURRAGA G. H.,
Presidente.

Santiago, Mayo 11 de 1920

20-M

Comunidad Preliminar de Calacoto

Por acuerdo del Directorio, se ruega a los Comuneros se sirvan pasar a cancelar la última cuota de 10 chelines por acción, que adeudan a la Comunidad.

EL GERENTE.

ASOCIACION — DE — Productores de Salitre de Chile

Calle Prat 132, edificio del Banco Londres y Río de la Plata Ltdo., tercer piso

Se avisa a los interesados en la compra de salitre, se sirvan recurrir a las Oficinas de la Asociación de Productores de Salitre de Chile, para la cuestión de precios, fechas de entregas y demás condiciones que establecen los contratos respectivos.

EL GERENTE.

SEMILLAS ESCOGIDAS

Trigo blanco y candeal. Cebada inglesa y forrajera. Trébol rosado y Semilla de alfalfa.

VENDE

Sociedad Comercial de Agricultores

HUERFANOS 1247

Recibimos Diariamente
UN SURTIDO COMPLETO
DE FIAMBRES
-- DE PRIMERA CLASE --
Weir & Co.
Casilla 613 -- Estado 398 -- Teléfono 206
SANTIAGO

EL NUEVO UNIFORME PARA EL EJERCITO

EL MODELO INGLES ES EL MAS ADECUADO PARA EL SERVICIO

Debe mantenerse el Reglamento aprobado últimamente

Entrevista con un alto jefe del Ejército

El reglamento de uniforme del Ejército, recientemente aprobado, está siendo objeto de censuras y resistencias, por no adaptarse, según se dice, en la práctica, a las comodidades del servicio. A fin de obtener una opinión concreta y autorizada sobre los fundamentos de estas censuras, hemos entrevistado a un alto jefe del Ejército que ha estudiado en detalle el nuevo reglamento y observado en la práctica sus resultados.

—Creo, — contesta a nuestra primera pregunta, — que las reservas que se hacen al reglamento de uniforme son enteramente infundadas. El reglamento es producto de un largo y detenido estudio y ha sido elaborado tomando en cuenta las experiencias de la última guerra. No se trata de una disposición caprichosa e ilógica, como se pretende.

—Se censura el haber introducido el uniforme gris verde, importándose un modelo extraño teniendo uno superior en casa.

—No tiene nada de particular el traer un modelo de afuera; es natural aprovechar la experiencia de otros si no podemos obtenerla nosotros mismos, especialmente cuando esa experiencia es la guerra. Esta experiencia es la que ha demostrado que el modelo inglés adoptado por nosotros con algunas modificaciones, tomando en cuenta nuestras costumbres, es el más adecuado para la guerra, fin principal a que debe aspirarse en todo en el Ejército: instrucción, vestuario, etc. Además este modelo reune condiciones de estética y elegancia, por más que haya algunos que se las niegan.

Lo que hay es que el traje no se confecciona con arreglo a las disposiciones del reglamento; a pesar de que el Ministerio ha recomendado por circular la necesidad de atenerse estrictamente a sus prescripciones, que son perfectamente claras y terminantes. La blusa, por ejemplo, está muy distante de ser la ajada en el modelo; se ve bien claro que los sastres no se amoldan al tipo dispuesto en el reglamento. Las carteras inferiores en sus pliegues separados más de 11 centímetros de la abotonadura, le dan un feísimo aspecto y descomponen por completo la elegancia y comodidad del modelo original. Tampoco se acepta el cinturón de género que contornea la cintura, a pesar de que tiene un fin muy práctico, evitar que el roce del cinturón de cuero que va sobre la blusa deteriore el paño. Se reclama además de que los pantalones no tienen pedales y los espolines del taco, ambas cosas superfluas, inútiles, costosas y por añadidura la primera perjudicial a la salud, pues obliga una posición antihigiénica en el descanso.

—Se hacen otras observaciones...

—Sí, las conozco. Lo más que se ha criticado es que se abandonara la levita y se dejara la guerrera, pero este sacrificio obedece a razones de ceremonia y a la necesidad de simplificar el número de trajes, siguiendo un pensamiento de economía perfectamente encomiables. Actualmente está en uso la guerrera para etiqueta y la levita para sociedad y buscándose la economía se adoptó un traje para ambos fines, prefiriéndose la guerrera que es de confección más fácil y económica. Demás está decir que cada detalle ha sido pacientemente analizado antes de adoptar las prescripciones del reglamento y por lo tanto hay que convenir en que se trata de una reforma racional apoyada en la práctica y la experiencia abundante de la gran guerra.

Confirma este estudio experimental del nuevo uniforme la adopción del traje gris verde, igual en los oficiales y tropa, para evitar distinciones demasiado visibles que delatan al oficial, conveniencia que quedó muy bien establecida en la reciente guerra, pues la pérdida de oficiales trae consigo la perturbación y confunde la dirección de las tropas.

Además estas prendas de campaña del oficial deben ser semejantes a la de la tropa para que en la movilización pueda el Estado proporcionar uniformes a la inmensa cantidad de oficiales de reserva que reconocen cuarteles, pues en estos momentos las casas proveedoras de uniformes de oficiales no podrían dar abasto ni tampoco tendrían material suficiente.

—¿Así es que usted estima inconveniente cualquiera reforma en el nuevo reglamento?

—No sólo inconveniente, sino que además perjudicial y creo que el Gobierno debe tomar muy en consideración los estudios hechos antes de resolver algo en definitiva, pues estos continuos cambios de órdenes, reglamentos, etc [illegible] hacen ba- influencias extrañas al personal de trabajo del M[illegible], perturban la tranquilidad del Ejército y resienten la disciplina. Además no debe olvidarse que muchos oficiales ya usan el nuevo uniforme y se manifiestan contentos con él y reconocen sus buenas cualidades. Si hay detalles que corregir, que se corrijan, pero estimo que no puede irse contra lo fundamental y mucho menos agregar nuevas prendas de uniforme como pretenden algunos.

—¿Qué opina la comisión de inspectores designada para informar sobre el nuevo reglamento?

—Entiendo que propone tres trajes: de servicio, completamente diferente del aprobado; levita para sociedad y para etiqueta. Pero esto va directamente contra la idea del Gobierno que era restringir el número de trajes y estimo que no será atendido. Me parece simplemente un absurdo recargar la indumentaria con prendas inútiles y onerosas para los intereses de cada uno.

Es de esperar — concluye nuestro entrevistado— que el Ministerio estudiará con calma el informe que se presente para que no destruya lo que se hizo después de un largo y maduro estudio en ese mismo Ministerio. No hay que olvidar que en el vestir hay tanta diversidad de gustos como personas, y que será imposible dar con una fórmula que no encuentre, como ésta, resistencias aisladas.

EL MENSAJE PRESIDENCIAL

Se da comienzo a su confección
Puntos a que se referirá

El Presidente de la República ha dado comienzo a la redacción del mensaje que leerá el 1.o de Junio con motivo de la apertura del período de sesiones ordinarias del Congreso Nacional.

Se nos informa que entre las materias de que se ocupará el mensaje figuran las que se refieren a la necesidad de mejorar la situación económica de los carabineros y del cuerpo de gendarmería. En materia de Hacienda, el mensaje hará especial hincapié respecto al problema de la fijación del valor de la moneda.

El Ministro de Bolivia en Brasil

El Gobierno boliviano le acepta su renuncia

De fuente autorizada se nos informa que el Gobierno de Bolivia ha aceptado la renuncia que ha hecho de su cargo el Ministro de eso país en la República del Brasil.

En el barrio Yungay

La fiesta de esta tarde

Con asistencia de las autoridades locales, representantes de la prensa y numerosos invitados, se efectuará hoy a las cuatro de la tarde, la inauguración del alumbrado eléctrico en el sector Yungay, de la tercera comuna Portales.

El comité de vecinos ofrecerá después de la fiesta inaugural, que se sujetará a un cuerdo programa, un banquete a las autoridades y a los representantes de la prensa.

Se nos pide hacer presente que el Comité de vecinos recibirá a las autoridades e invitados a las 5 de la tarde de hoy en la calle de Libertad esquina de Mapocho.

Contribución de haberes

Decreto que reglamenta la ley sobre valores mobiliarios

Ayer quedó firmado el decreto que reglamenta la ley sobre contribuciones de valores mobiliarios.

Dicho decreto fija la forma en que debe procederse al avalúo y las épocas en que debe verificarse el pago.

Establece igualmente la forma en que los contribuyentes pueden reclamar de las avalúos ante la Inspección y plazos dentro de los cuales pueden ejercer este derecho.

INSTITUCIONES DIVERSAS

CENTRO FAMILIAR ESPAÑOL DE INSTRUCCION Y RECREO. — Hoy se llevará a efecto en esta institución una fiesta social.

Se pondrá en escena por segunda vez el drama "Tosca".

SOCIEDAD EMPLEADOS DE COMERCIO.—En la última reunión se dió cuenta: de haber presentado solicitudes de admisión los señores Ana Flores Ruz, Leonidas Vera Rivas, Gustavo Cifuentes Espinosa, Aristómenes Loyola Espina, Horacio Vásquez Oyaneder, Pablo Espinosa Brito, Manuel Hidalgo Grez, José Abelardo Pinto Pastene y Adolfo Corona Estay; de una comunicación de la Comisión de Propaganda de la institución, dando cuenta de la forma en que se realizarán las clases de inglés y de contabilidad desde el Lunes próximo, y sometiendo a la consideración del Directorio el programa que se desarrollará para celebrar el aniversario el 21 de Mayo próximo, y de la forma en que piensa la Comisión implantar los carnets que deberán usar los socios.

Se acordó efectuar el pago de la asignación mortuoria correspondiente al fallecimiento de la socia señorita Sofía Soto Aguilar, ascendente a la cantidad de $ 2,250.

SOCIEDAD MUTUAL DE COMERCIANTES.—Se constituyó el nuevo directorio, el que quedó compuesto como sigue: presidente, don Luis Cornejo Reveco; vice, don José Fernández; secretario, don Juan Ramírez; pro, don Alejandro Albini; tesorero, don José Luis Alarcón; pro, don Gaspar Cid; bibliotecario, don Carlos Cornejo; directores, señores Amador Marambio, Eduardo Bruna, Amalio Robles, Víctor Sánchez, Elías Brugeré, Gabriel A. Jara, Francisco Prado, Juan Tudela.

La comisión de contabilidad quedó compuesta por los señores Felipe Oteiza y Miguel Espinoza.

NUEVO CENTRO RECREATIVO.—Un grupo de jóvenes argentinos y chilenos del barrio Avenida Matta han fundado un centro recreativo de música, canto y declamación.

Este Centro se titula Centro Recreativo Benjamín Martínez y funciona en Avenida Matta 1299, donde se recibe toda correspondencia.

El directorio es el siguiente: presidente, señor Juan Maldonado; vice, señor Antonio Vega; secretario, señor Pedro Osorio; tesorero, señor Manuel Maldonado; directores, señorita María Maldonado, señores Francisco Llovens, Pedro Maturana y Luis Maturana.

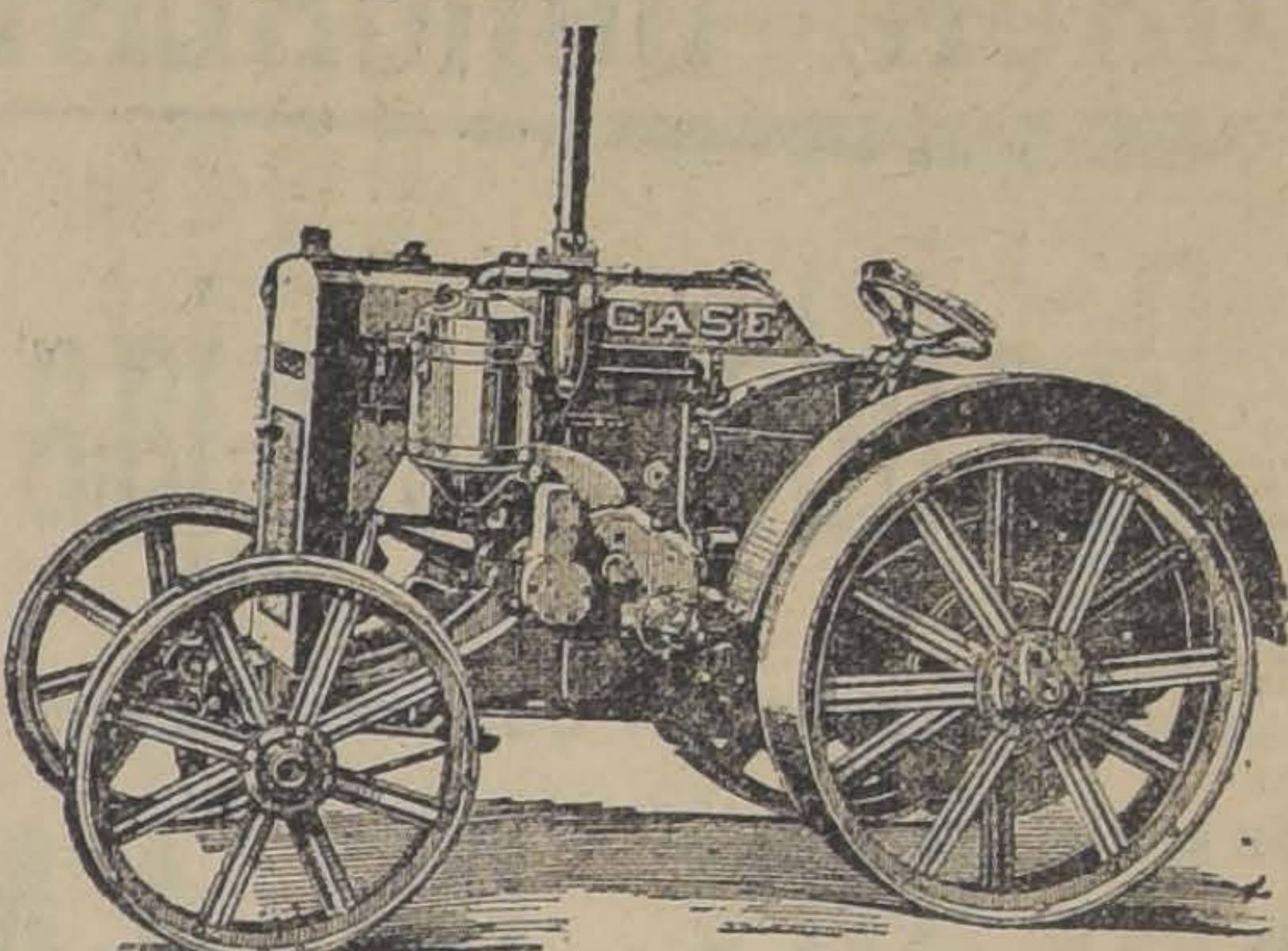

Tractores "CASE"

Los señores: Jaime Larraín G. M., Rosario.
Valentín Schiavetti, Melipilla.
Enrique Lyon Peña, Requínoa.
Alberto Bunster, Las Cabras.
Rafael Morandé C., El Marco.
José F. Valdés Ossa, Cunaco.
Jorge Larraín G. M., Rosario.
Raimundo Larraín G. M., Pachacama.

Y muchos otros, pueden dar informes relacionados con la bondad de los famosos Tractores "CASE".
Tenemos Tractores listos para entregar en Santiago.

UNICOS IMPORTADORES:
GRACE y Cía. (Chile)
SOC. ANONIMA
HUERFANOS 1087

Ejército y Armada

CALIFICACION DE OFICIALES. — Desde algunos días se encuentran en la capital, con objeto de asistir a la reunión que habrá de efectuarse el Miércoles próximo, en el despacho del Ministro de Guerra, los comandantes en jefe de las Divisiones del Ejército, generales de Brigada señores Luis F. Brieba y Luis Contreras Sotomayor, respectivamente. El comandante en jefe interino de la I. División, llegará a la capital pasado mañana.

ASCENSO. — Se ha expedido título de capitán de Ejército en el arma de caballería, a favor del teniente primero don Joaquín Barros del Pedregal, que cumple con los requisitos exigidos por la ley de ascensos vigentes.

El expresado oficial continuará prestando sus servicios en el Regimiento de Caballería Cazadores N.o 1.

ACADEMIA DE GUERRA. — Se ha nombrado profesor de inglés y alemán de la Academia de Guerra, al señor José D. MacCourtney.

PODRA CASARSE. — Al teniente coronel don Francisco J. Díaz Valderrama, se le ha concedido el permiso reglamentario para contraer matrimonio con la señorita María Julia Donoso Novoa.

RENUNCIAS ACEPTADAS. — Se han aceptado las renuncias que han hecho los profesores de la Escuela Militar, señores Daniel Martner, de lógica y Manuel Arancibia, de matemáticas.

ESCUELA DE CABALLERIA. — El siguiente personal de profesores para la Escuela de Caballería se ha nombrado, recientemente:

Curso de Herraje, para oficiales comandados, oficiales alumnos y suboficiales comandados, con 6 horas semanales: profesor don Máximo Schwalbe;

Curso de Telegrafía y Destrucción, con 4 horas semanales: capitán don Jorge Tagle;

Servicio de Campaña para suboficiales, con 2 horas semanales: capitán don Marcos Ortiz;

Trabajos Técnicos de Campaña, con 2 horas semanales: Teniente 1.o don Miguel Massa;

Equitación Teórica para oficiales comandandos, con 2 horas semanales: capitán don Joaquín Larraín;

Curso de Jurisdicción Militar, con 2 horas semanales: capitán don Oscar Fenner;

Equitación Teórica, para suboficiales, con una hora semanal: teniente primero don Benito Contreras;

Curso de Administración Militar, con 2 horas semanales: contador primero con Juan Saldivia V.;

Cursos de Hipología para oficiales y suboficiales, con 2 horas semanales: Veterinario 1.o don Daniel Aranda.

ESCUELA MILITAR. — Se han nombrado profesores de la Escuela Militar para las asignaturas que se indican, en reemplazo de los señores capitanes don Luis A. Urrutia, don Carlos Vergara, don Arturo Carvajal, don Hernán García, y mayor don Luis Jarpa Gana, que han sido destinados a otras guarniciones, a los siguientes señores: Mayor don Marmaduque Grove, de conocimiento de Armas, con nueve horas semanales de clase.

Mayor don Javier Palacios, de Táctica con cinco horas semanales de clase.

Capitán don Federico Lorca, de Topografía, con ocho horas semanales de clase.

Teniente primero don Mario Bravo, de dibujo, con 2 horas semanales de clase, y

Teniente primero don Arturo Guzmán, de fortificación, con 9 horas semanales de clase.

Profesor de lógica, al de Estado señor Mariano Latorre Court; de matemáticas, al profesor señor Enrique Martínez.

PERMISO PARA FIJAR RESIDENCIA. — Se le ha concedido al subteniente dt Ejército retirado, don Alfredo Fontaine, el permiso solicitado para fijar su residencia en Curicó.

LAS NUEVAS UNIDADES DE LA ARMADA NACIONAL. —Nómina completa del personal que partirá en breve a Europa. — En breve partirán a Inglaterra las delegaciones designadas para que traigan al país, las diversas naves adquiridas últimamente por el Gobierno.

Creemos de interés, dar a conocer la nómina completa del personal de jefes y oficiales que se harán cargo de las nuevas unidades de la Armada Nacional.

Blindado "Almirante Latorre"

Comandante, capitán de navío, don Braulio Bahamonde M.

Segundo comandante, capitán de fragata, don Santiago Lorca.

Oficial de detall, capitán de corbeta, don Luis A. Barrie.

Oficial artillero, capitán de corbeta, don Calixto Rogers.

Oficial piloto, teniente 1.o don Enrique Castro.

Oficial torpedista, capitán de corbeta, don Adolfo Simpson.

Oficial maniobras, capitán de corbeta don Julio Merino.

Oficiales de división, tenientes 1.os, señores: Daniel Valenzuela, Alberto Obrecht, Ricardo Euller, Luis A. Villarroel, Alberto Brito, Santiago Zavala, Ismael Suárez y Pedro Gallardo.

Guardia marinas, de 1.a, señores Guillermo Martínez, Gonzalo Serrano, Carlos Silva, Luis Godoy, Raimundo Fajardo, Hebert Youlton, Fernando Aranda, Homero Hurtado, Edison Frederick y Hugo Julio.

Ingeniero de cargo, ingeniero de fragata, don Desiderio Cubillos.

Ingeniero detall, ingeniero de corbeta, don Juan F. Muñoz.

Cargo hidráulica, ingeniero de corbeta, don Ignacio Toro.

Ingeniero de corbeta, don Bartolomé Santelices.

Ingeniero 1.o don Tadeo Miqueles.

Ingeniero 1.o don Víctor Soffia.

Cargo de electricidad, ingenieros 2.os, señores: Arpelices Morales, Pedro Sepúlveda, Alfredo Bello, Carlos Ríos.

Ingenieros 3.os señores Miguel Acevedo, Agustín Ramírez, Arturo del Valle, Rodolfo Berríos, Alfonso Verdejo, Samuel Green.

Aspirantes a ingenieros, señores Artemio Cid, Carlos Silva, Enrique Concha, Víctor Brito, Pedro Muñoz, José L. Ortiz, Ramón Peña, Gustavo Chávez, Luis Alvarez y Julio Chacón.

Contador de cargo, contador de fragata, don Francisco Vidal.

Contadores ayudantes: contador 2.o don Luis A. Astorga; contador 3.o, don Fernando de Toro; contador 3.o don Arturo Ramírez.

Cirujano de cargo, cirujano de fragata, don José Monreal M.

Cirujano de cargo de los cazatorpederos, cirujano de fragata, don Valentín Ossandón.

Caza torpedero "Almirante Williams Rebolledo"

Comandante, capitán de fragata don Enrique Costa P.

Oficial de detall, capitán de corbeta, don Jorge Cumming.

Oficiales torpedistas: teniente 1.o, (T), don Augusto Romero; teniente 2.o don Horacio de la Fuente; teniente 2.o, don Emmanuel Holger.

Ingeniero de cargo, ingeniero de corbeta, don Juan Mathiew; ingeniero 3.o, don José A. Gómez; ingeniero 3.o don Carlos Green; ingeniero 3.o don Manuel Olavarría.

Contador de cargo, contador 2.o don Jorge Señoret.

Caza torpedero "Almirante Riveros"

Comandante, capitán de fragata, don Luis A. Escobar.

Oficial de detall, capitán de corbeta, don Luis Alvarez.

Oficial torpedista, teniente 1.o, (T), don Guillermo Ilabaca; teniente 2.o don Guillermo del Campo, teniente 2.o Godofredo Castro.

Ingeniero de cargo, ingeniero de corbeta, don Fernando Molina; ingeniero 3.o don Luis Rojas; ingeniero 3.o don Ramón López; ingeniero 3.o don Hernán Gaete.

Contador de cargo, contador 2.o don Luis Arellano.

Caza torpedero "Almirante Uribe"

Comandante, capitán de fragata, don Alejandro García.

Oficial de detall, capitán de corbeta, don Roberto Stone.

Oficial torpedista, teniente 1.o, (T), don Emilio Daroch; teniente 2.o don Alberto Barrientos; teniente 3.o don Ernesto Jullian.

Ingeniero de cargo, ingeniero de corbeta, don Desiderio Gamboa; ingeniero 3.o don Bernardo Grandon; ingeniero 3.o, don Arturo Niño.

Contador de cargo, contador 2.o don Mario Vergara Z.

Remolcador:

Comandante, capitán de corbeta, don Eduardo Dueñas.

Teniente 2.o don José Consiglio; teniente 2.o don Alejandro Gallegos; teniente 2.o don Carlos Herrera.

Ingeniero de cargo, ingeniero 2.o don Federico Jara.

Elegante Automóvil particular
turismo, 7 asientos, pudiendo cerrarse completamente. El más barato en plaza: $ 14 la primera hora; $ 12 la segunda y tercera, y $ 10 las siguientes.
MONEDA 1015, 1er. PISO, O TELEF. 1476

"COMBATIR EL ALCOHOLISMO ES DEBER DE PATRIOTISMO".

CASA MUZARD

Por pocos días todos artículos de Invierno

EXTRAORDINARIAS REBAJAS!!
EN LOS TEJIDOS DE LANA para TRAJES y ABRIGOS

GENEROS de fantasía, estilo inglés. Valor: de $ 8.90 a. . . . . $ 5.90
GENEROS de fantasía, estilo inglés. Valor: de $ 7.90 a. . . . . $ 7.90
GENEROS de fantasía, estilo inglés. Valor: de $ 16.80 a. . . . . $ 9.80
TERCIOPELO de lana para trajes y abrigos. Valor: de $ 38.00 a. . . . . . . $ 19.80
TERCIOPELO. Valor de $ 42.00 a. . . . . . . $ 22.80
MOLETONES, 130 cm., para batas y matinées $ 14.80

BARATURA
DE PIELES PARA ADORNOS
EN TIRAS Y CUEROS A MITAD DE PRECIOS

ULTIMA SEMANA DE LA GRAN LIQUIDACION DE
Alfombras de una Pieza
MUEBLERIA IMPERIAL
21 DE MAYO 801 -:- Teléfono Ing. 2784 -:- Casilla 464

CASA BURGALAT

Grandes Rebajas

EN LOS

GENEROS DE LANA
Y HORMAS

Liquidación Completa

DE LOS

Abrigos y Trajes

OXIGENO

INDUSTRIAL

Avisamos a nuestra distinguida clientela que acabamos de recibir de Europa

Una Gran Partida de Tubos para Oxigeno

que nos pone en condiciones de mantener siempre una gran existencia de oxígeno en todos nuestros depósitos y atender a cualquier pedido con la mayor rapidez posible!

Soc. Anón. Com. e Ind. "HOCHSTETTER"
Depósito: calle Estado N.o 32. — Teléfono Inglés 2195

MEDICINAL

OXIGENO

DESDE MAÑANA LUNES

Nuestra Sección Sanitaria

ESTADO 55-59

Ofrece al público una nueva ocasión de adquirir artefactos de

Loza Vitrificada Irrompible

A PRECIOS DE RECLAME

WATER-CLOSETS SILENCIOSOS, con asiento blanco, de celuloide y fittings niquelados	$ 260.00
WATER-CLOSETS SILENCIOSOS, con asiento caoba y fittings niquelados	250.00
LAVATORIOS con respaldo, con desagüe niquelado . . .	145.00
BIDETS con dos llaves y lluvia.	190.00
BIDETS con dos llaves, lluvia y válvula de patente. . .	220.00
BIDETS con cuatro llaves, lluvia y válvula de patente . .	295.00

SOLO POR LA PRESENTE SEMANA

Soc. General de Gas Acetileno

55-59-ESTADO-55-59

Los peligros
han pasado

Para todas aquellas personas que siendo precavidas han tenido la felíz idea de equipar su auto para la estación de invierno, con los verdaderos neumáticos antideslizantes

VACUUM CUP

Construídos para llenar una necesidad que se hacía imperiosa, por motivo de que la mayoría de los accidentes de automóvil se deben a que los neumáticos no responden a las necesidades del tráfico

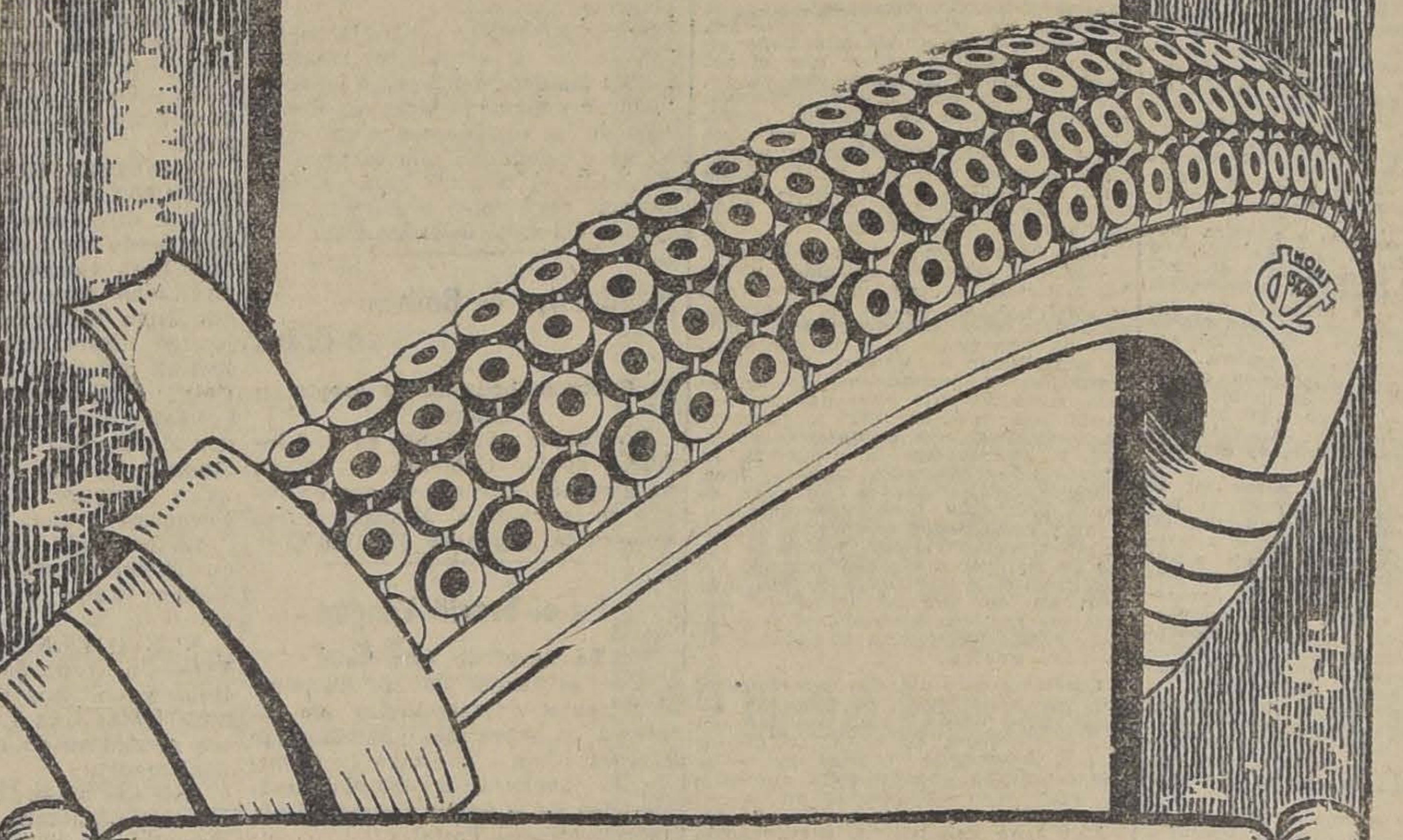

IMPORTADORES
MORRISON & Co.
AHUMADA 65-77 :-: CASILLA 212 :-: SANTIAGO

GUANTES "PERRIN"
MARCA AFAMADA
FABRICACION FRANCESA
VENTA EXCLUSIVA DE LA CASA

Gran Venta de Propaganda

A fin de dar a conocer de toda nuestra distinguida clientela, las cualidades excepcionales de los afamados

GUANTES para Señoras, marca "PERRIN"

cuya EXCLUSIVIDAD tenemos, hemos resuelto ofrecerlos desde hoy, y SOLO POR 8 DIAS, al precio extraordinario y sin precedentes de

$ 11.80 el par

Esta gran venta comprende GUANTES para SENORAS, modelos de alta elegancia, cortos y largos, en cabritilla y gamuza muy finos, en blanco, negro y de color, tonos de gran moda.

GUANTES "PERRIN"
MARCA AFAMADA
FABRICACION FRANCESA
VENTA EXCLUSIVA DE LA CASA

CASA FRANCESA

La Opinión de un Músico

CONCIERTOS DUMESNIL

Santiago de Chile.
20 de Abril de 1920.

Casa Weil. Sec. Pianos.
Pte

Estimados Señores.

Desde hace diez años, en Europa, yo he tocado en los pianos de la celebrada marca "Gaveau", y debo reconocer, como los demás concertistas, que este esplendido piano de concierto me ha ayudado siempre a alcanzar los efectos necesarios para la interpretación de las obras maestras, por el conjunto notable y raras veces encontrado de las cualidades que reune: sonido cristalino, potencia de los bajos, pulsación sumamente agradable y riqueza de los matices.

Me alegro de que Ustedes, sin omitir sacrificio alguno, hayan lograda añadir este instrumento al famoso "Erard" y reunido así en su casa las dos marcas universalmente reconocidas como supremas en el arte tan difícil de la construcción de los pianos.-

Siempre de Vds Atto. y S. S.

Maurice Dumesnil

Unicos Agentes:
CASA WEIL
Sección Pianos
Estado 357
Ascensor

NOTICIAS ADMINISTRATIVAS

POLICIA DE CONCEPCION.— Contador de la policía de Concepción ha sido nombrado el señor Luis Benítez.

LICENCIA. — Se ha concedido un mes de licencia al secretario de la Gobernación de Vichuquen, señor Celedonio Pérez, y se ha nombrado en su reemplazo al señor Pedro Toledo.

LICENCIA. — Un mes de licencia se ha concedido al Promotor Fiscal de Elqui, don Manuel Oyarzún.

ESCUELA DE INGENIERIA Y ARQUITECTURA. — La Dirección de Obras Públicas ha informado al Ministerio del ramo sobre las propuestas presentadas por los señores W. Bade y Cía., y Manuel Pantoja, para efectuar en la Escuela de Ingeniería y Arquitectura los trabajos de estuco, pintura y entablados del segundo piso.

Manifiesta que como el presupuesto respectivo asciende a 552 mil 460 pesos 18 centavos, y las propuestas presentadas exceden considerablemente a esta suma, como también el plazo estipulado, deben ser rechazadas.

Solicita al mismo tiempo se le autorice para ejecutar los trabajos por administración, poniendo a disposición de esa Dirección la suma de cien mil pesos para darles comienzo.

PABELLON DE FISICA Y QUIMICA DE LA ESCUELA DE INGENIERIA. — Se ha dado término a la confección de los planos para la construcción del pabellón de Física y Química de la Escuela de Ingeniería y Arquitectura.

El presupuesto de las obras asciende a un millón ochenta y un mil doscientos cuarenta y cinco pesos.

La Dirección de Obras Públicas ha solicitado autorización para pedir propuestas para la ejecución de los trabajos.

FERROCARRIL DE PAINE A TALAGANTE. — Se ha retardado hasta el 31 de los corrientes, la apertura de las propuestas para la construcción del ferrocarril de Paine a Talagante.

FERROCARRIL DE LA UNION A RIO BUENO. — Se encuentra en la capital el ingeniero jefe de los estudios de la Unión a Río Bueno, señor Abel Munizaga.

El viaje del señor Munizaga obedece al propósito de imponer al Inspector General de Ferrocarriles del estado de los estudios.

EDIFICIO DE LA BIBLIOTECA NACIONAL. — Habiéndose rechazado las propuestas pedidas para la construcción de puertas y ventanes del nuevo edificio de la Biblioteca Nacional, la Dirección de Obras Públicas ha llamado a nuevas propuestas que se abrirán el 27 de los corrientes.

INFORMACION Y PROPAGANDA AGRICOLA. — A disposición de la Dirección de los Servicios Agrícolas se ha puesto la suma de 15,500 pesos para atender al pago de gastos extraordinarios del servicio de información, publicaciones y propaganda agrícola.

GOBERNADOR DE LAUTARO. —Ha asumido sus funciones el nuevo Gobernador de Lautaro, señor Humberto Castillo.

ESCUELA NORMAL DE LIMACHE. — El Miércoles se dirigirá a Limache, en comisión de Gobierno, el jefe de sección del Ministerio de Instrucción Pública señor Edecio Torreblanca.

El señor Torreblanca va a estudiar los antecedentes de las dificultades que se han suscitado entre el personal docente de la Escuela Normal de Mujeres de esa ciudad.

TRIBUNAL DE CUENTAS. — **Apertura de un concurso.** — El 25 del actual se abrirá en el Tribunal de Cuentas el concurso para proveer los cargos de tres oficiales 4.os recientemente creados.

Presidirá el acto, el Ministro señor Eduardo Larraín.

AVARIOSIS
y Enfermedades de la Piel
VAMIANINE
Depurativo intenso de la Sangre
NO TOXICO
Establecimtos CHATELAIN, 2, r. Valenciennes, Paris
Concesis para Chile: Am. Ferraris, Teatinos 70, Santiago.
Vamianine domina la Avariosis e impide todas sus manifestaciones.

LO QUE DICE EL PUBLICO

UN BARRIO EN MAL ESTADO. —Se nos pide llamar la atención de la autoridad local, hacia el estado de abandono en que se mantiene el barrio de la calle de Franklin, al llegar a la Población Huemul.

Debido a los continuos desbordamientos de una acequia que atraviesa dicha calle, se forma en su calzada un barrial que obstruye el tráfico de los vehículos.

También se encuentra en un estado deficiente, el alumbrado público de este barrio.

INSTITUTO DE DANZAS

Segundos cursos de bailes modernos para caballeros y señoritas, se inauguran el 1.o de Junio; uno a las 5.30 de la tarde y otro a las 9 P. M. Recomiendo estas clases a los que no sospechen el baile. Inscripciones diarias. Matinée los Domingos y días festivos, de 4.30 P. M. Hago clases a domicilio desde 3 personas y en mi establecimiento clases reservadas sólo en las horas del día. Puente 769.—**E. Green.**

VIDA ESTUDIANTIL

ACADEMIA LITERARIA ERCILLA. — El nuevo Directorio ha quedado constituido como sigue:

Presidente: señor Pascual Venturino; vice-Presidente: señor Martín Bunster; secretario: señor Roberto Olmedo; pro-secretario: señor Omar Barrera; tesorero: señor Juan Nagael; y bibliotecario: señor Roberto Jil.

Se ha citado a sesión ordinaria para hoy a las 3.30 en los salones de "El Diario Ilustrado". El Presidente saliente leerá la memoria anual correspondiente a su período, al mismo tiempo que el nuevo Presidente leerá su programa de trabajo.

EL BAILE DE HOY EN EL CLUB DE ESTUDIANTES.— A las 4.30 de la tarde de hoy se llevará a efecto el primer baile estudiantil del año.

Los diversos salones del Club de Estudiantes han sido convenientemente preparados para esta reunión, la que alcanzará un lisonjero éxito dado al entusiasmo existente entre los universitarios. Una numerosa orquesta amenizará el baile y un variado buffet estará a disposición de los asistentes a precios reducidos.

Las entradas para los jóvenes importan $ 2, y las pocas que quedan están a la venta en el Club de Estudiantes, Ahumada 73, hasta la hora del baile. Las señoritas no pagarán, pero deben ir premunidas de sus respectivas entradas, las que se pueden obtener de los Presidentes de los centros federados. El baile comenzará a las 4 y media para terminar a las 8 P. M.

ESTUDIANTES DE CHILOE. — Reunión hoy Domingo a las 4 P. M. en los salones de "El Mercurio".

SOCIEDAD DE CARPINTEROS Y EBANISTAS "FERMIN VIVACETA". — El 20 del presente se abrirán las clases del curso nocturno de dibujo y elementos de matemáticas, del centro de Estudiantes de Arquitectura de la Universidad de Chile. La matrícula está abierta todas las noches de 8 a 9.30, Local Porvenir 775.

"CORAZON". — Ha llegado a nuestra mesa de Redacción el número 11 de esta revista pedagógico-infantil que es editada por profesores y alumnos de la escuela "Federico Errázuriz".

El Sábado 5 de Junio se llevará a efecto en el local de la escuela, Avenida Vicuña Mackenna 1004 un beneficio a favor de la Caja de esta revista. Las entradas están ya a la venta e importan solo un peso.

CENTRO DE ESTUDIANTES DE INGLES. — El Lunes, se llevará a efecto la elección de Directorio.

El primer curso seguirá funcionando a cargo de don Miguel Rojas alumno del Instituto Pedagógico y el segundo curso estará a cargo del señor Luis Gallardo. Las clases para ambos cursos serán los mismos días que antes, Lunes y Jueves de 8 a 9 P. M.

VIAJE A VALPARAISO DE LOS ESTUDIANTES DE MEDICINA.— Se pone en conocimiento de los estudiantes que deseen ir a Valparaíso, retirar su insignia cuanto antes.

Hoy se entregarán en casa del vice-Presidente don Carlos Haupt, O'Higgins 1514 a las 14 horas. Mañana Lunes en la secretaría del centro a las 12 horas.

CENTRO "LICEO DE APLICACION".— Se ha citado a sesión ordinaria de Directorio para hoy a las 10.30 A. M., en San Miguel 29.

En la última semana del mes se verificará la Asamblea General ordinaria correspondiente al mes de Mayo y en que el Presidente leerá su discurso inaugural y se dará cuenta de las labores efectuadas por el Directorio y por las Comisiones de la institución.

Las inscripciones para el próximo paseo están ya abiertas, paseo que se verificará en el curso del presente mes a un pueblo cercano.

CENTRO DE ALUMNOS DEL CONSERVATORIO NACIONAL DE MUSICA. — Mañana Lunes, a las 11 A. M., celebrará sesión este centro en una de las salas del establecimiento.

ESCUELAS NOCTURNAS DEL CENTRO DE ESTUDIANTES DE ARQUITECTURA.—El Centro de Estudiantes de Arquitectura de la Universidad de Chile, en su tarea de mejorar la enseñanza que se ha dado hasta hoy día a los obreros, ha resuelto ampliar el horario de la Escuela Nocturna que tiene en su local Avenida República 517, de la siguiente manera:

Lunes: Castellano y Dibujo de Máquinas.

Martes: Dibujo a mano alzada.

Miércoles: Construcción e Higiene.

Jueves: Dibujo arquitectónico e Interpretación de planos e Instrucción Cívica.

Viernes: Matemáticas (Aritmética, Geometría y Algebra).

Profesor de Castellano, señor Jorge Rogaler Slutzky.

Profesor de Dibujo de Máquinas, señor Miguel Rogaler.

Profesores de Dibujo, señores Alfonso, Martínez y Zentilli.

Profesor de Dibujo Arquitectónico, señor An der Fuhren.

Profesor de Instrucción Cívica, señor F. Mujica.

Profesores de Matemáticas, señores Aquiles Zentilli y Jorge Niño de Zepeda.

Este nuevo horario comenzará a regir desde el 20 de Mayo y las clases se harán de 8.30 a 9 y de 9 1|4 a 10.

Para todo lo relacionado con la Escuela Nocturna, dirigirse al director de ella señor Jorge Rogaler Slutzky, que atenderá todas las noches de 8.30 a 9.30 en el local de la Escuela.

Fuera de esta Escuela, la Comisión de Instrucción ha resuelto abrir otra sucursal en el local de la Sociedad de Carpinteros y Mueblistas Fermín Vivaceta, Porvenir No. 775, donde se enseñará Dibujo y Matemáticas, los días Martes, Miércoles, Jueves y Viernes, de 8.30 a 9.30 P. M.

Las clases comenzarán el 20 de Mayo y la matrícula está abierta todas las noches en el local de la Sociedad.

CENTRO DE ESTUDIANTES DE TARAPACA.—Hoy Domingo, a las 2 P. M., el Centro de Estudiantes de Tarapacá celebrará sesión general, la cual está destinada a la elección del directorio que deberá regir los destinos de la Institución por el período 1920-1921. Con este fin se cita a los socios del Centro como asimismo a todos los estudiantes de la provincia de Tarapacá.

Después de esta reunión, que se llevará a efecto en el Hogar del Centro, Santa Rosa 420, se servirá a los asistentes unas once.

CENTRO ESTUDIANTIL IGNACIO DOMEYKO.—Se avisa a las personas matriculadas en la Escuela Nocturna para obreros que las clases empezarán el 17 del presente.

La matrícula para esta escuela y para los cursos especiales de Contabilidad, Taquigrafía e Inglés se atiende diariamente de 8.30 a 10 P. M., en Molina 640. La fecha en que se inicien las clases de estos últimos cursos se avisará oportunamente.

EDUCACION

COCINA ESCOLAR DE LA ESCUELA SUPERIOR DE NIÑAS N.o 151. — El 19 del presente tendrá lugar un concierto en el Teatro Excelsior con el fin de colectar fondos para la enseñanza de la cocina.

UNIVERSIDAD POPULAR LASTARRIA.— REUNION DEL CUERPO DE PROFESORES. — Cítase a los profesores de esta Universidad a una reunión que se verificará mañana Lunes a las 9.30 en el Club de Estudiantes. Con tal motivo se encarece la asistencia a los señores: Loyola, E. Escobar, Vicuña, R. Escobar, Muñoz, Marín, Peña y Lillo, Uzcátegui, Piga, Hernández y Bascuñán.

COMITE PRO-MANIFESTACION "BENJAMIN MARDONES". — Ayer tarde celebró sesión este Comité.

El señor Silva hizo un resumen de las diversas ideas que se habían manifestado en las dos últimas sesiones del Comité en orden al mejor éxito de la manifestación que se prepara en homenaje del señor Benjamín Mardones con motivo de cumplir este caballero cincuenta años de servicios en la instrucción.

Después de un cambio de opiniones se acordó constituir definitivamente el Comité con las personas asistentes e iniciar inmediatamente los trabajos tendientes al objeto.

Se resolvió dirigir una circular solicitando adhesiones y designar comitees en provincias, pues se desea dar a esta manifestación las mayores proporciones que sea posible.

Las personas que deseen adherir deberán hacerlo cuanto antes porque sólo se aceptarán adhesiones hasta el 10 de Junio próximo en la Biblioteca Nacional, en el Instituto Superior de Comercio, Amunátegui 126, y en la oficina del tesorero, señor Alfonso Grez, Monjitas 841. Toda comunicación al respecto podrá dirigirse a los secretarios del Comité, señores Manuel Merino y Humberto Meza, casilla 87.

El consejero de Instrucción, señor Oscar Urzúa ha dirigido al Comité una carta de adhesión.

ESCUELA NOCTURNA DE ENSEÑANZA FAMILIAR. ESCUELA SUPERIOR N.o 21 Av. CUMMING 735. — Esta escuela nocturna para jóvenes mayores de 15 años, o madres de familia y que funciona de 8 a 10 de la noche, cuenta con tres cursos para el desarrollo de la enseñanza primaria.

Tiene, además, un curso especial de contabilidad e inglés para el cual continúa abierta la matrícula.

Se abrirá también un curso de dibujo y pintura.

FEDERACION DE PROFESORES.— AGRUPACION DE SANTIAGO. — Cítase al Directorio de la Agrupación Departamental para hoy a las 9.30 horas en el Portal Granello, oficina N.o 9.

Tabla: I. Medios prácticos de obtener el 30 por ciento de gratificación para el profesorado; II. El problema de la carestía de la vida y el profesorado primario. El "Overall" en las escuelas públicas.

FEDERACION DE ESTUDIANTES DE CHILE.— SESION DE DIRECTORIO. — El Directorio de esta institución está citado a sesión extraordinaria para mañana Lunes a las 9.15 P. M. en el local del Club de Estudiantes.

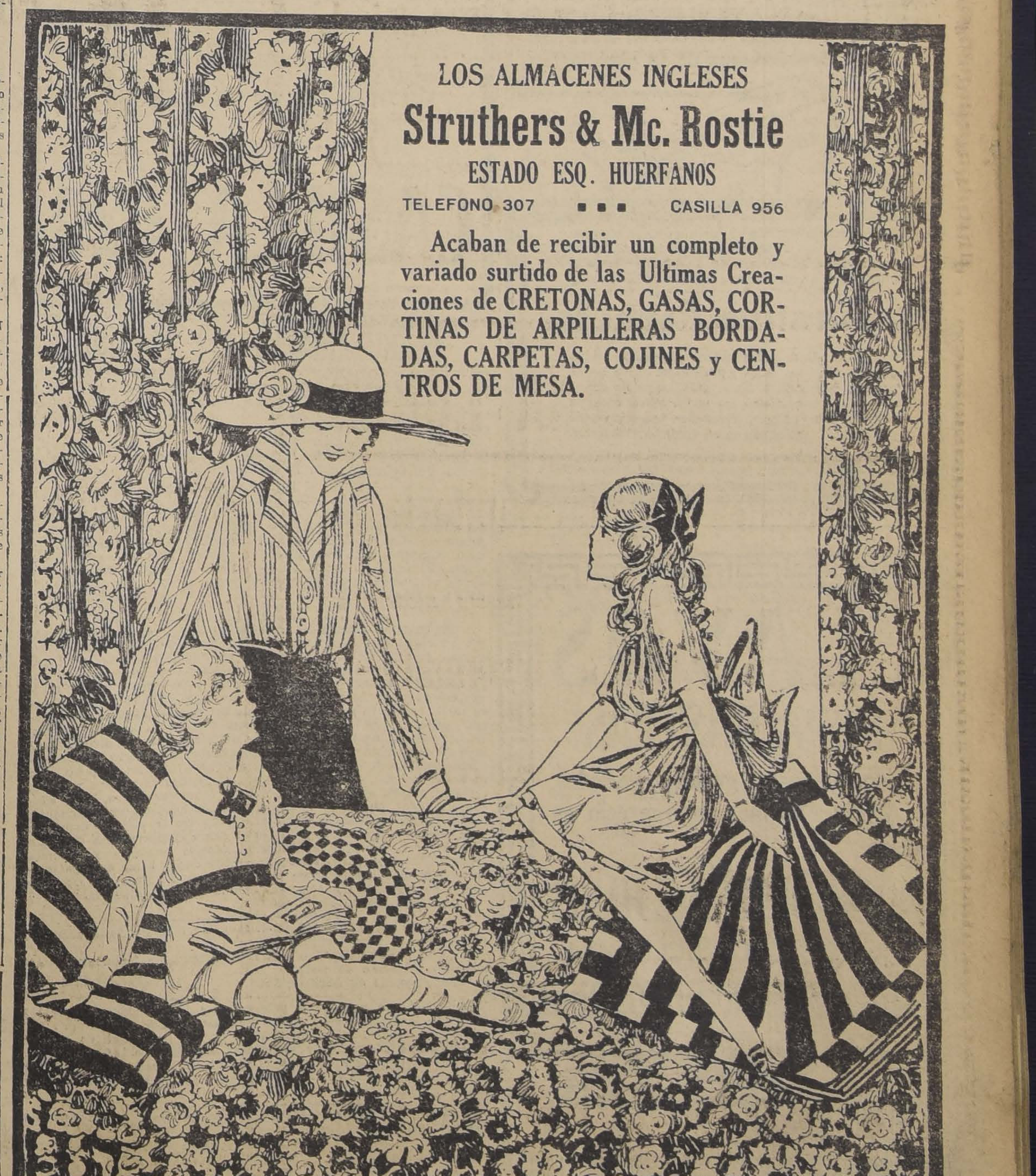

LOS ALMACENES INGLESES
Struthers & Mc. Rostie
ESTADO ESQ. HUERFANOS
TELEFONO 307 ■ ■ ■ CASILLA 956

Acaban de recibir un completo y variado surtido de las Ultimas Creaciones de CRETONAS, GASAS, CORTINAS DE ARPILLERAS BORDADAS, CARPETAS, COJINES y CENTROS DE MESA.

DESDE MAÑANA LUNES

Gran Rebaja de Precios en todas las existencias de

Sombreros, Hormas y Adornos

ALAMEDA
ESQ. ESTADO

LA SIGNESE

FABRICA:
S. ISIDRO 80

Compañía Nacional de Seguros "LA ESTRELLA"

AUTORIZADA LEGALMENTE POR DECRETO 3,034 DE 15 DE DICIEMBRE DE 1919

CAPITAL: $ 3.000,000.00

DIRECTORIO:

Presidente, Don Domingo Matte.---**Vice-Presidente,** Don Wilfred Page.---**DIRECTORES:** Don Luis Barros Borgoño, Don José Ureta, Don Ricardo Searle, Don Guillermo H. Walker, Don Arturo Claro Prieto. --- **Gerente,** Don Luis Kappes G.

OFICINA: - Bandera Núm. 240 - Teléfono 20 - Casilla 493

Várices

Llagas varicosas, Úlceras, Eczemas varicosos, Flebitis. Desórdenes de la circulación.

Todas estas enfermedades derivan de una engrasación del sistema circulatorio, engrasación que atenúa los movimientos regulares de la sangre y estorba la nutrición de diversos tejidos. En tales condiciones, el

Depurativo Richelet

se recomienda muy particularmente por la acción que ejerce en los vasos y por lo que activa la circulación de la sangre. En seguida, las partes enfermas se descongestionan, los trayectos varicosos se reducen, y los dolores, comezones, sensaciones de pesadez, se transforman en un verdadero bienestar.

Los frascos van acompañados de un folleto explicativo. En todas las buenas farmacias. Laboratorio L. Richelet, de Sedán, 6, rue de Belfort, Bayonne (B.-P.).

CLAVOS

PARA RASTRAS

en pequeñas y grandes partidas. Ofrecen al más bajo precio en plaza.

ROBINOVITCH E HIJOS

SANTIAGO-CASILLA 1234

PAPELES

— OFRECE —

THE OVERSEA EXPORT & IMPORT CO. LTD.

(COMPAÑIA COMERCIAL DE NORUEGA)

Blanco 1199 :-: Teléfono Inglés 19

VALPARAISO

SE DESEA

arrendar fundo grande, regado, zona central, pagando canon anticipado.

CASILLA 429

24-M

FERROCARRILES DEL ESTADO

ARRIENDO TERRENOS SAN BERNARDO

Se solicitan propuestas públicas para conceder la explotación de 68 hectáreas de terrenos contiguas a la Maestranza de San Bernardo. Comprende la concesión tres casas de inquilinos.

Bases y antecedentes pueden consultarse en la Secretaría de la Administración, Estación Alameda. Las propuestas se abrirán en la sala del infrascripto el 20 del actual, a las 15 horas.

EL ADMINISTRADOR 2.a ZONA.

Solicítanse propuestas en licitación pública para la ejecución del alcantarillado de la Estación Chillán, las cuales se abrirán en la Administración de la III Zona (Concepción), Oficina ingeniero distrito (Chillán) y en esta Dirección General (Departamento, Vía y Obras, Estación Mapocho) el 4 de Junio de 1920, a las 3 P. M., donde se pueden consultar bases y demás antecedentes diariamente, de 2 a 3 P. M.

19-M

Se solicitan propuestas públicas para el 2 de Junio próxima, por los siguientes materiales para Coquimbo: aceros y alambres diversos, asbesto en planchas, aceite de linaza, aguarrás, arpillera, ácidos nítrico y clorhídrico, alcohol, aceiteras de lata, anteojos para soldadura autógena, alquitrán vegetal y de carbón, bronce y cobre en planchas, barnices, brochas, brocas salomónicas, botones para tapiz, brin para pasillos, baldes de fierro, brea, banderas de señales, cañerías de cobre, de plomo y codos, coplas, curvas, tées y uniones de fierro, caballetes de fierro, cadenas diversas, cables de acero y de Manila, clavos de alambre y de fierro, correas diversas, correones, cueros imitación marroquí, cordeles, cáñamo, crin animal y vegetal, cianuro de potasio, carretillas de madera y fierro, carretones para equipaje, cintilla para endurecer hierro, cola, chapas, candados, cueros de ante, capachos de lona, cal viva, cemento, carpas, cajas de fondos, diamantes para cortar vidrios, depósitos para lámparas delanteras de locomotoras, empaquetaduras diversas, expandidores, escobas, escobillones, espejos biselados y diversos otros artículos y materiales según detalle de las báses que los interesados pueden consultar en la Sección Adquisiciones del Departamento de Materiales y Almacenes en la Estación Alameda.

Santiago, 1.o de Marzo de 1920.

Se solicitan propuestas públicas para el 30 de Julio próximo, por cambios y cruzamientos.

Bases y antecedentes en el Departamento de Materiales y Almacenes (Estación Alameda).

Santiago, 28 de Abril de 1920.

24-Jul.

Se solicitan propuestas públicas para la electrificación de las líneas de la primera zona de los Ferrocarriles del Estado.

Bases, planos y especificaciones pueden solicitarse en el Departamento de Tracción y Maestranza (Agustinas 1164).

Las propuestas se abrirán el día 31 de Marzo de 1921, a las 14 horas, en la sala del Director General de los Ferrocarriles (Estación Mapocho).

Se solicitan propuestas públicas para la provisión de material rodante (locomotoras, coches y carros)

Bases, planos y especificaciones, pueden solicitarse en el Departamento de Tracción y Maestranza (Agustinas 1164).

Las propuestas se abrirán en el Departamento de Materiales y Almacenes (Estación Alameda), el 23 de Junio, a las 10 horas.

Solicítanse propuestas en licitación pública para las reparaciones y renovación de la cubierta de la Casa de Máquinas de Talca, las cuales se abrirán en el Departamento Vía y Obras (Estación Mapocho) el 20 de Mayo, a las 3 P. M., donde se pueden consultar las bases y demás antecedentes diariamente, de 2 a 3 P. M.

La Navaja de Seguridad "Gillette"

Un Servicio Completo de Afeitarse para los Hombres

La Navaja de seguridad "Gillette" es el equipo más completo y sencillo que hay para afeitarse.

Su uso es tan fácil que no es necesario tener experiencia en afeitarse. La molestia de estar constantemente afilando y asentando se ha eliminado por completo.

La Hoja "Gillette" de dos filos y perfectamente afilada puede afeitarlo a usted perfectamente varias veces. Necesita poca atención. Como está fabricada con un acero especial de alto temple, esta hoja conserva muy bien sus filos para afeitarse muchas veces.

El uso diario de la "Gillette" le conservará a usted la cara en perfecto buen estado. Usted quedará sumamente complacido del color vivo y juvenil que produce el afeitarse al estilo "Gillette."

Todas las imitaciones de la "Gillette" son inútiles. Para estar seguro de obtener la genuina, búsquese la Marca de Fábrica de Gillette, tanto en la Navaja como en las Hojas. Su proveedor tendrá sumo placer en suministrárselas a usted.

GILLETTE SAFETY RAZOR COMPANY, Boston, U. S. A.

New York
Chicago
San Francisco
Fábrica y Oficina en el Canadá, Montreal, P. Q.
Londres
Milán
París
Madrid
Rio de Janeiro
Tokio
Bruselas
Shanghai
Salónica
Ginebra
Petrogrado
Calcutta
Amsterdam
Buenos Aires
Singapore
Copenague
Sidney

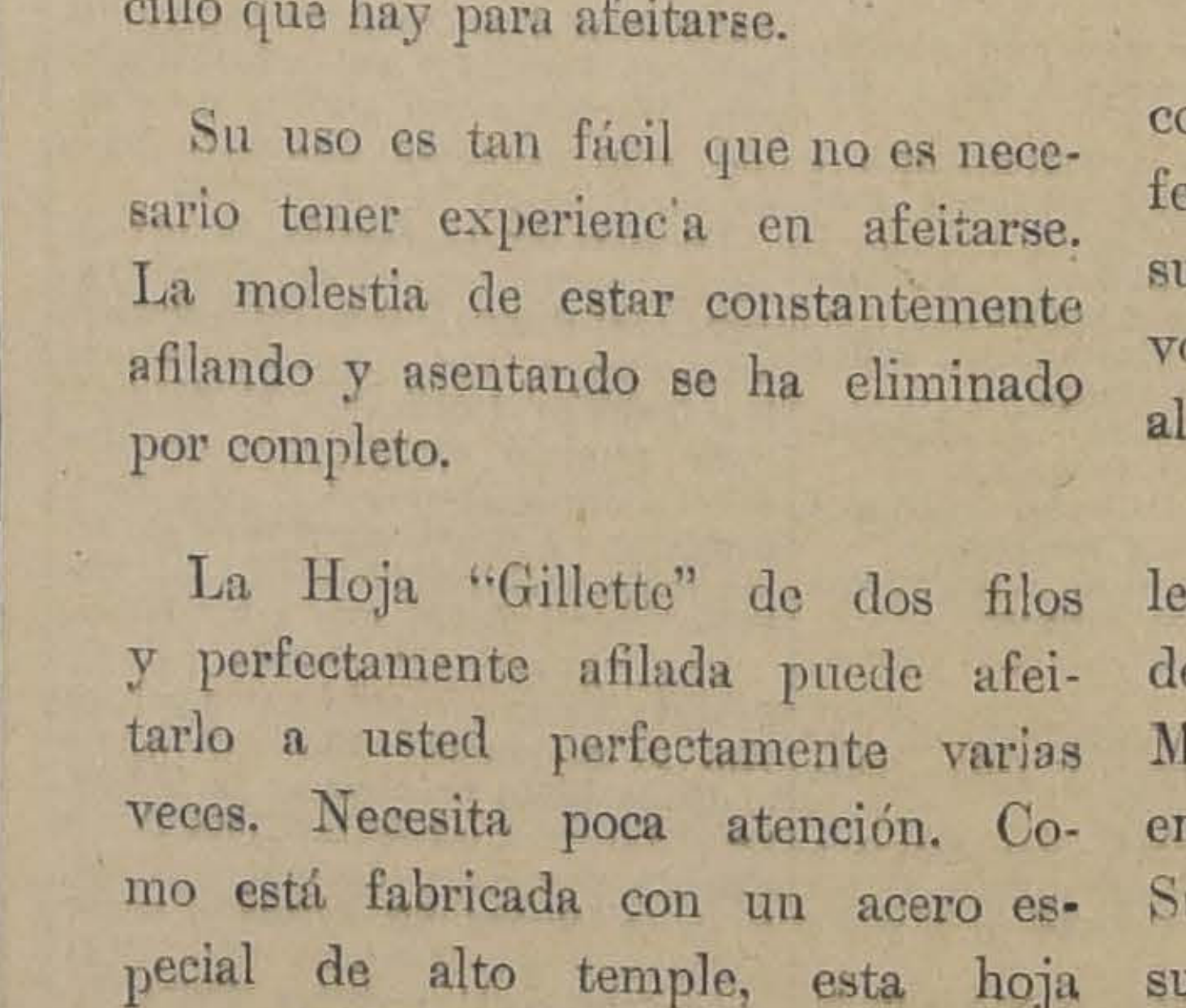

Navaja de Seguridad

Gillette

No hay que afilarla
No hay que asentarla

(Fabricada en los EE.UU.)

Gillette

Conocida en todo el mundo

Distribuidores generales y representantes exclusivos para la República de Chile
A. & R. HOLMES, Estado N.o 91, Santiago

CRONICA POLICIAL

Crimen y suicidio.--La obra de los celos

En Antofagasta, a fines de la semana que acaba de terminar, ha ocurrido un crimen, cuyo móvil han sido los celos.

A mediados de Noviembre de 1919, Artemio Díaz Cortés, de 28 años de edad, natural de Ovalle y que se ocupaba en las faenas marítimas, contrajo matrimonio civil y religioso con Elba Esther Montoya, joven de 14 años apenas, natural de Calama, e hija de Marcos Montoya y Rosa Jara de Montoya, dueños del Restaurant "El Norte", ubicado en la calle José S. Ossa.

Este matrimonio se fué a vivir en los altos del edificio de dos pisos N.o 774 de la calle Baquedano, propiedad de don Santiago Yercovic, donde arreglaron decentemente un departamento. Desde los primeros días del enlace, Díaz, que era extremadamente celoso, exigió de su mujer que no tuviera relaciones con persona alguna, llegando hasta prohibirla que se asomara a la puerta de calle.

La Montoya protestaba de esta especie de secuestro; y empezaron a sucederse escenas bruscas, de recriminaciones y reproches, llegando Díaz varias veces a las vías de hecho. La Montoya, comprendiendo que esta vida era intolerable, optó por irse a casa de sus padres, con agrado de éstos. Su marido, protestó, e inútilmente reclamó la vuelta de su mujer al hogar conyugal.

Deseando Elba Esther cortar definitivamente toda relación con su marido, ocultamente de sus padres se dirigió al domicilio de éste, con el propósito de retirar sus ropas y objetos de su pertenencia.

Allí encontró a su esposo, quien le reprochó su abandono, produciéndose un vivo altercado. En lo más violento de éste, Díaz sacó un revólver, disparando sobre su mujer, hiriéndola mortalmente en la frente. En seguida, el hechor se disparó un tiro en la boca, saliéndole la bala por la sien derecha y produciéndole la muerte instantáneamente.

Al oír las detonaciones, acudió al sitio del suceso don Santiago Yerkovic, encontrándose con la espeluznante escena de los dos cadáveres tendidos en el suelo y en medio de un charco de sangre. Inmediatamente dió aviso a la policía, acudiendo a poco el juez de turno señor Salas Bórquez, el Prefecto de policía señor Quinteros y otros funcionarios.

En la pieza de la tragedia se encontraron tres cartas del hechor dirigidas al juez de turno.

LA SANGRIENTA REFRIEGA ENTRE VECINOS DE OSORNO.— Nuevos antecedentes.—Han causado impresión en la ciudad de Osorno los luctuosos sucesos ocurridos recientemente en Las Quemas Altas, sobre los cuales hicimos una amplia relación en nuestra edición anterior.

Laméntase la frecuencia con que se suceden en esa ciudad estos actos de verdadero vandalismo y aparte del origen inmediato de los hechos, se atribuye esta situación a la deficiente y casi nula vigilancia que se ejerce en esos campos.

La Cruz Roja trasladó al Hospital de Osorno a dos de las personas que resultaron heridas en la contienda.

El estado de los cuatro heridos continúa grave. Se le hizo la autopsia al cadáver de Clodomiro Garcés.

Alberto Vega y Juan Torres, que fueron capturados el Lunes por los carabineros y puestos a disposición del Juzgado de letras, han pasado a ocupar una celda del presidio.

El Juzgado continúa en la substanciación del proceso tomando algunas nuevas declaraciones.

Han sido entrevistados el suegro de Garcés y Jacinto Mancilla, quienes fueron testigos presenciales del suceso.

De las declaraciones de estos individuos, se deduce que la causa principal del encuentro es la eterna lucha por las tierras.

TRAGICA RESOLUCION DE UN ANCIANO.—En la casa-habitación de la Avenida Argentina, ciudad de Antofagasta, signada con el número 393, puso trágico término a su existencia el vecino Antonio Cortés Segovia.

Contaba este anciano 85 años de edad, de estado viudo, y sin más familia que tres sobrinos que juntamente con él vivían. Hacía largo tiempo que Cortés Segovia padecía una grave enfermedad de reumatismo, y el Viernes de la semana próxima pasada había salido del Hospital del Salvador.

A las 8 y media de esa mañana, al salir al patio los moradores de la mencionada casa de la Avenida Argentina, encontraron allí al anciano ya cadáver. Cortés había atado un grueso cordel en un maderamen de la ramada existente en el patio, se subió a una batea, y en seguida se ató la soga al cuello, y el infeliz se dejó colgar. Los vecinos que se encontraron con este cuadro espeluznante, creen que el suicidio debe haber ocurrido en la madrugada, pero, por lo demás, ningún ruído sintieron en su ejecución.

Estiman a la vez, que las causales de esta fatal determinación obedecen, sin duda, al aburrimiento producido en el anciano por la tenaz enfermedad que padecía.

UN INTENTO SALVAJE.— Sujetos de malos instintos ya no se contentan hoy con desvalijar los bolsillos del prójimo, sino que traman actos perversos como el de que entramos a informar.

Se hallaba en la puerta de su casa el niño Marcial Henríquez hijo de Carmen Bravo, la cual tiene su residencia en la calle 6 Oriente, entre 2 y 3 Sur, ciudad de Talca, cuando pasó por el mismo punto Juan Bautista Ramírez Díaz, quien, al notar la presencia del muchachito y al ver que nadie traficaba por la cuadra, lo convidó a comprar galletas a la esquina próxima, invitación que el niño aceptó siguiendo ambos por la calle 3 Sur con dirección al poniente.

Quizá de qué engañifas se valió el ladrón por el camino, pues consiguió llegar con el muchacho hasta el puente de Cimbra en donde afortunadamente se encontraron con don Luis Castro, mayordomo de la Fábrica de Cerveza Concepción y Talca, ante quien el niño imploró auxilio sospechando ya los intentos del malvado. Dicho señor, solicitó entonces la ayuda de la policía del retén del puente Walton, la que aprehendió al ladrón y se hizo cargo del niño.

En las declaraciones que Ramírez dió en la 2.a Comisaría a donde fué trasladado, niega haber abrigado propósitos de robarse al niño ya nombrado, alegando además que estaba embriagado.

El muchacho fué devuelto al día siguiente a sus padres.

LA FALSIFICACION DE MONEDAS.—Aprehensión de otro de los culpables.—El juez sumariante señor Marcos A. Aguirre, ha seguido preocupándose activamente de la sustanciación del proceso iniciado a raíz de la falsificación de monedas.

Por su parte, la Sección de Seguridad sigue pesquisando con todo éxito a los cómplices de Alberto Zudáñez Zúñiga, principal autor de esta falsificación.

Ayer, el jefe de la Sección de Investigaciones señor Luis Alberto Sepúlveda, puso a disposición del 4.o Juzgado a Julio Contreras Carvajal, otro de los principales cómplices en este asunto.

Después que Contreras Carvajal fué interrogado por el juez señor Aguirre, este magistrado lo hizo ingresar a la Cárcel Pública.

En la declaración prestada por Contreras, éste confesó toda la participación que le ha cabido en este delito.

Ayer, fueron entregados al juzgado, dos cuños cargados con pesos fuertes, tipo de la moneda que falsificaban, 36 pesos ya trabajados, dos botellas con ácido para platear, y varios otros objetos que los agentes de la Sección, encontraron en la habitación de Zudáñez Zúñiga, al hacer el allanamiento.

Como lo informamos en nuestra edición anterior, este individuo se encuentra también detenido.

ESTAFA A UNA CASA COMERCIAL.— 14 mil pesos de pérdidas. —En el día de ayer se presentó a la Sección de Seguridad el señor Javier Gutiérrez, en representación de la Oficina Comercial Gutiérrez, Blanco y Compañía, ubicada en la calle de San Francisco número 267.

El señor Gutiérrez expuso que hace poco tiempo, la firma comercial que representa le entregó a Santiago Ugarte, mercaderías por valor de 14 mil pesos. Este estaba establecido en una tienda en la calle de San Diego número 564. Estas mercaderías consistían en varios fardos de géneros de casimir.

En el curso de la semana que acaba de terminar, Santiago Ugarte abandonó la capital, sin dar aviso alguno a la casa acreedora.

Impuesto de esto, la firma comercial Gutiérrez, Blanco y Compañía, quiso averiguar su paradero, como también dónde se encontraba la mercadería, pero tal investigación no dió resultado alguno.

De esta estafa, se dió cuenta ayer al juzgado del crimen de turno, tribunal que ordenó instruir el sumario respectivo. Se ordenó también a la Sección de Seguridad que practique las investigaciones del caso.

SUICIDIO.— La señora Elena N., domiciliada en el Pasaje Lira N.o 40, dió cuenta ayer, por teléfono, a la 2.a Comisaría, de que su empleada Carmen Hernández, permanecía encerrada en su pieza por lo que temía que hubiese ocurrido alguna desgracia.

Inmediatamente se trasladó a la casa de la señora Elena, el Inspector de esa sección, señor Luis E. Muñoz, quien, subiéndose por el tragaluz de la puerta, vió que la Hernández yacía sobre la cama.

Descerrajada la puerta, pudo constatarse que la Hernández había puesto fin a su vida, bebiéndose una fuerte dosis de sublimado. Sobre el velador, fué encontrada una carta que la suicida diriga a su patrona y el vaso que contenía el veneno.

Avisado por la policía, el señor juez de turno ordenó que el cadáver de la Hernández fuese llevado a la Morgue para su examen médico.

Ayer se acompañó al juzgado la carta, la que fué agregada al proceso que se ha iniciado a raiz de este hecho.

APROVECHANDO UN CAMBIO.— Don Pedro Luis Villegas ha dado cuenta a la policía que anteayer, en los momentos en que se cambiaba de domicilio, le hurtaron desde el carro que iba cargado con su mobiliario, varias especies que avalúa en la suma de 310 pesos.

UN ASALTO A BALAZOS. — Germán Cabler Fred y Roberto Paredes Córdova pasaron a disposición de la justicia, aprehendidos por la policía a petición de los señores Manuel Salinas, Ramón de la Vega, Juan Reyes y Alejandro Salinas, quienes los acusan de que antenoche, en los momentos que transitaban por la vía pública, dichos individuos los asaltaron disparándoles varios tiros de revolver.

Una de las balas, fué a incrustarse en la botamanga del sobretodo del señor Alejandro Salinas.

Las armas fueron también pasadas al juzgado.

Se ordenó instruir el sumario respectivo, quedando detenidos los asaltantes.

HURTO DE MERCADERIAS.— Ayer fueron puestos a disposición del juzgado Teófilo Castro Contreras y Alberto Flores Otárola, aprehendidos por la policía a solicitud de don Luis Veloz del Campo.

Estos trabajadores de la Compañía de Transportes Unidos, fueron a buscar varios cajones de mercaderías a la Fábrica de Calzado de los señores Palau y Martínez. Se robaron una parte de dicha mercadería, vendiéndola en seguida al propietario de un negocio ubicado en la calle de Chacabuco número 46.

La mercadería fué recuperada por la Sección de Seguridad, y devuelta a sus verdaderos dueños.

ATROPELLADO POR UN AUTO. — Al Hospital de San Juan de Dios fué remitido el niño de 11 años de edad, llamado Luis Alberto Chacón, gravemente herido, a consecuencias de haber sido atropellado por el auto N.o 400.

El accidente ocurrió en la Avenida de Irrarrázaval, frente a la Quinta de Santa Julia.

El chauffeur huyó.

HURTO DE UNA CARRETELA. A la Sección de Seguridad ha dado cuenta Francisco Cruz, de que antenoche, desde su domicilio, le hurtaron una carretela de su propiedad.

La estima en la cantidad de 800 pesos.

CURIOSA RECETA. — Luisa Espinosa, que ejerce la profesión de "meica" en esta capital, fué denunciada al Juzgado de turno por David Soto, de haberle dado remedios a un amigo suyo llamado Manuel Basualto. A consecuencias de la receta, Basualto se encuentra con sus facultades mentales perturbadas.

ABANDONO DEL SERVICIO.— Doña Elena Manterola dice que su empleada Gregoria Torres al abandonar el servicio, le llevó hurtado un reloj de oro que estima en 500 pesos.

MORDIDA POR UN PERRO.— A la Asistencia Pública fué remitida ayer María Loyola, quien, en los momentos que pasaba por la calle de Nataniel, fué mordida por un perro, infiriéndole graves heridas en las piernas.

Quedó hospitalizada.

ASALTADO. — A la policía se ha presentado Rafael Contreras, exponiendo que, antenoche, en circunstancias que transitaba por la calle San Diego entre las de Santiago y Victoria, le salieron al encuentro varios individuos desconocidos, que lo agredieron de hecho, infiriéndole algunas contusiones.

Entre los asaltantes, Contreras reconoció a Benjamín Orrego.

EL CUATRERISMO EN SANTIAGO. — Hace pocos días el señor Alberto Vergara Figueroa dió cuenta a la Sección de Seguridad, de haber sido víctima de la obra del cuatrerismo que se está desarrollando en los fundos cercanos a la capital.

En noches pasadas, se perdieron desde el fundo del señor Vergara, cuatro animales vacunos avaluados en la suma de 4 mil pesos. La Sección, siguiendo la investigación, pudo comprobar que tres de los animales robados habían sido beneficiados en el Matadero Público, y el otro, estaba por beneficiarse.

Inmediatamente fueron aprehendidas las personas que habían remitido al Matadero los animales, siendo puestos a disposición del Juzgado respectivo.

INCENDIARIO SORPRENDIDO. —A petición de don Antonio Maffet ha sido aprehendido por la policía y puesto a disposición del Juzgado, Ernesto Eussec Broclier, quien fué sorprendido por el señor Maffet, en los momentos que trató de incendiar su casa habitación.

En el poder de Eussec, fueron encontradas varias cajas de fósforos, y algunos paños empapados con parafina.

HERIDO A CUCHILLO. — La policía dió cuenta de haber remitido a la Casa Central de la Asistencia Pública a Ricardo Vergara, gravemente herido a cuchillo por unos individuos, en los momentos que se encontraba bebiendo en una cantina.

EFECTOS DE LA LATA.—Herminia Torres, dice que ayer se presentó a su casa una mujer desconocida, la que le entabló una larga conversación sobre distintos temas.

En un momento de descuido, por parte de la Torres, la desconocida se adueñó de varias piezas de ropas, y emprendió la fuga sin ser habida por la policía.

El robo lo avalúa en 190 pesos.

IR POR LANA.... — Onofre Rojas fué acusado ayer al juzgado por don Alberto Zenteno, de haberle robado varios animales ovejunos que estima en la cantidad de 600 pesos.

EXPLOTACION POR EXPLOTACION. — Don Luis Urzúa Ruiz ha dado cuenta que le tenía entregados a Ramón Oyarce dos carretones en alquiler, para que éste los explotase, y aprovechando se de estas circunstancias, Oyarce lo ha explotado en la suma de 300 pesos en dinero, producto del trabajo dado por los carretoneros.

ROBOS Y HURTOS. — A la policía de Providencia se ha presentado la señora Eufemia Pardo de Adasme, exponiendo que antenoche penetraron ladrones a su domicilio, en la calle de Pedro Lagos, y le robaron varias piezas de ropa de vestir, cuyo monto, hasta ayer no precisaba.

—Don Julio Torres, ha dado cuenta también que en la misma noche, le robaron dos ternos de ropa para hombre que estima en 300 pesos, y una cantidad de dinero.

—A Miss Novus, domiciliada en la calle de Moneda N.o 2025, le han hurtado desde su pieza habitación 123 pesos en dinero y dos relojes de oro que avalúa en 300 pesos.

BUENA CASA HABITACION
con garage, con o sin renta.
Compramos
ANTUNEZ, CRUZAT y Cía.
Huérfanos 1183

AURELIO DE LA FUENTE
DENTISTA
Clínica Dental del Dr. Valenzuela Basterrica. Huérfanos 1616. Teléfono 1642. 17-Mayo

Casimires
Para sastres y comerciantes ofrece
SOC. CHILENA de Ropa Hecha
San Francisco 264

HOTEL DE FRANCE
En dos cuerpos de edificio contra incendio, Plaza de la República, al frente del Palacio de la Intendencia. Primer Hotel de Valdivia, por su ubicación, seguridad y excelente cocina. — CARLOS LAULHE, CASILLA 745.

OVERALLS
Mezclilla, Kaki, Brin, para la confección del "traje económico", ofrecen a precios sin competencia para importación directa y embarque inmediato:
Turner, Halsey Company
NEW ORLEANS - NEW YORK - SAN FRANCISCO
Para encargos, dirigirse al único agente para Chile:
OTTO FUHRIMANN
ROSAS 1123-1127 :-: SANTIAGO
23-31

GUIA PROFESIONAL

ABOGADOS

ARTURO ALESSANDRI
ARTURO ALESSANDRI R.
FERNANDO ALESSANDRI R.
VICTOR ACEVEDO L.
Domicilio y estudio: Delicias 1158. De 9 a 11.30 y 4 a 6. Teléf. Ingl. 1414 .Teléf. Nac. 1833.

ERNESTO BARROS JARPA
CESAR JIMENEZ FUENZALIDA
Gálvez 88. Teléfono 1845.

LUIS MALAQUIAS CONCHA S.
Asuntos civiles, criminales, accidentes, apelaciones. Compañía 1065. Casilla 1088.

ALCIBIADES CARRILLO
Trasladóse Compañía 1231, frente a Notaría Lizana. Casilla 1214.

CLARO Y Cía.
Luis Claro Solar, Samuel Claro Lastarria, Héctor Claro Salas, Fernando Claro Salas. Morandé 231. Teléfono 2355.

NAZARIO CHACON DEL CAMPO
Morandé 466. Teléf. 966. Cas. 3211.

ALFREDO CAÑAS O'RYAN
Procesos criminales, preferentemente apelaciones, casaciones. Santo Domingo 1443.

PEDRO DAZA BRANTES
Morandé 440. Casilla 2281.

FERNANDO ERRAZURIZ TAGLE
Notario-abogado. Bandera 345. Casilla 926. Teléf. 3324. Desde las 9 A .M. hasta las 6.30 P. M.

JORGE ERRAZURIZ TAGLE
LUIS A. QUINTEROS T.
Trasladaron su escritorio a Amunátegui 301. Teléf. 633. Cas. 2592.

HERMAN ECHEVERRIA C.
Moneda 1148. Teléf. 3421. Domicilio: Carrera 172. Teléfono 1594.

LADISLAO ERRAZURIZ
HERNAN LEIGH BAÑADOS
De 3 a 5. Alameda 1902.

NICANOR ELGUETA N.
Galería Alessandri 19 A (altos). Teléfono Inglés 536.

DANIEL FELIU
y OSCAR FELIU H.
Merced 557. Teléf. 582. Cas. 3177.

OSVALDO FUENZALIDA CORREA
Santo Domingo 585. Casilla 787.

GALV. GALLARDO NIETO
Ahumada 168, altos. Teléf. 2343.

JORGE GALLARDO NIETO
Asuntos civiles y criminales. Se trasladó Morandé 244.

EDUARDO GREZ PADILLA
Catedral 1425. Teléfono 1144.

MANUEL GAETE FAGALDE
Notario-abogado. Huérfanos 1242. Teléfono Inglés 1355. De 9 a 18.30. Domicilio; Vergara 261.

OSVALDO HEVIA L.
Morandé 244. Casilla 1831 .

GUSTAVO KALTWASSER DIAZ
Huérfanos 1175. Casilla 855.

E. KOCH
Morandé 440. — Teléfono 1518.— 10—12; 2—3

MARTIN Y HERNAN
FIGUEROA ANGUITA
717, San Antonio. Teléfono 1681.

MIGUEL LUIS LAGOS
Abogado Banco Hipotecario de Chile. De 10 a 11 y de 3 a 4. Casilla 1455.

BERNARDINO LEIVA
Abogado. Se trasladó a Bandera 552.

LORENZO MONTT
AMBROSIO MONTT WILMS
Compañía 1207. Teléfono 2307.

MANUEL MERINO E.
LUIS MERINO E.
Desde el 1.o Mayo trasladaron estudio a Agustinas 584. Teléf. 2077. Casilla 2407.

MANUEL OLIVA
Estudio: Galería Alessandri ofc. 15 A., en bajos.

ROBERTO DE PETRIS
San Diego 65. Teléf. 156. Cas. 4044. Juicios civiles, criminales, de comercio, asuntos jurisdicción voluntaria.

CARLOS A. RUIZ B.
Morandé 432.

ALFONSO REVECO
Alegatos Corte Suprema. Apelaciones. Nueva York 59 (frente Bolsa Comercio).

HECTOR SALAS IBAÑEZ
Abogado. Compañía 1943. Teléfono 2594. 61-M

LISANDRO SANTELICES E.
Morandé 450. Especialmente: Particiones, juicios sobre propiedades y estudio y arreglo de títulos.

CARLOS SALAS HERRERA
Abogado. Bandera 552. Casilla 3366. Teléfono 2177.

HUBERTO SALGADO GALLARDO
Causas militares, civiles, criminales. Alegatos Cortes Suprema y Apelaciones. Bandera 152.

ENRIQUE TAGLE MORENO
Estudio: Compañía 1223.

EMILIO TAGLE RODRIGUEZ
Abogado. Huérfanos 840. Teléfono 2018. Atiende preferentemente asuntos comerciales y mineros.

LEOPOLDO URRUTIA
Bco. Hipotecario de 2-5. Domicilio: Santa Rosa 128. Teléf. 2223.

LUIS VALENZUELA DIAZ
J. ANTONIO VALENZUELA DIAZ
Compañía 1264. Casilla 22.

MEDICOS

Dr. ARNELLO
Cirugía, anestesia general. Venéreas. García Reyes 17. De 12-3. Hospital San Vicente 4-6.

Dr. LEONIDAS AGUIRRE A.
Especialista enfermedades niños y afecciones pulmonares. De 10-11 y 1.30-3.30 San Francisco 116.

Dr. ALCAINO
Especialista Hospitales Niños. Salvador. Oídos, nariz, boca, garganta, 2-5. Dieciocho 237. Teléf. 257.

Dr. ALEJANDRO INFANTE
Enfermedades niños. Médico Hospital Niños San Luis. Consultas 1-4. Delicias 253.

Dr. ARTURO BARRAZA A.
Vías urinarias, sífilis. Puente 557. De 3 a 6.

ROBERTO AGUIRRE LUCO
Prof. de la Facultad. Medicina general, especialmente niños. 1 1|2 a 3. —Santo Domingo 4[illegible]

Dr. AMENABAR OSSA
Oculista 14 años Europa, 3 años Médico Director Hospital de Ojos Condado Stafford (Inglaterra). Merced 494. De 1.30-4. Teléf. 602.

DOCTOR AMARAL
Estudios Europa. Partos. Enfermedades señoras. Catedral 1964. 3510

Dr. F. ROMERO AGUIRRE
Partos, enfermedades señoras. Cirugía. Catedral 2420.

Dr. BISQUERT
Vías urinarias. Sífilis Moneda 859. De 3 a 6. Casilla 2563.

Dr. BORQUEZ SILVA
Estudios Europa. Pulmón, corazón, estómago, intestinos. Rayos X. 3 a 6. A. Prat 80. Teléf. 19 Matadero.

Dr. CARLOS BOLIVAR S.
Medicina general. Delicias 210. De 1 a 3.

Dr. JULIO BUSTOS
Médico de Ciudad de Santiago.— Medicina interna, niños, sífilis. Recoleta 707. De 2 a 4.

Dr. BRAGA CASTILLO
Rayos X. Merced 136. Teléfono 1393. Consultas: de 9 a 10 y de 1 a 4.

Dr. CORREA CORTES
Medicina interna. Sífilis. Afecciones externas de la vista. 2-5. Echáurren 48. 30-Ju

Dr. MANUEL CALVO MACKENNA
Médico Pensionado San Vicente. 1 a 3. Santo Domingo 1412. Teléfono 596.

Dr. LEON CHONCHOL
Titulado París. Medicina general. Piel, venéreas. De 2-5. Santo Domingo 789.

DOCTOR CHARLIN
Enfermedades de la vista. Compañía 2115. Consultas de 3 a 6. P. M.

Dr. CAMPOS MENDEZ
Medicina interna. Corazón, hígado, sífilis. De 10 a 12. Huérfanos 2311 y 2 a 5 Bandera 62.

Dr. LEONIDAS CORONA T.
Laboratorio Clínico. Delicias 868 (frente a Estado). Consultas de 4 a 6. Teléfono 2483.

Dr. W. E. COUTTS
Sífilis.. Vías urinarias. Consultas de 3 a 5. San Martín 372.

Dr. CASTRO OLIVEIRA
Garganta, nariz, oídos. Estado 62. De 3 a 6.

Dr. ALDO CONTRUCCI
Médico internista. Regresó de Europa. San Antonio 451. De 2 a 4. Teléfono 188 Providencia.

Dr. CASTAÑEDA IGLESIAS
Ex-médico residente Hospital de Niños. Catedral 1882. Teléf. 254. 1 1|2 - 3 1|2.

Dr. DIAZ VELASCO
Medicina interna. Niños. Sífilis. 1 a 4. Vergara 474. Teléf. 236 Parque.

A. ICAZA BARROS
Médico cirujano. Bandera 736.— Teléfono 233. Consultas: 5 a 6.30.

PROF. ALEJANDRO DEL RIO
194 Miraflores. Enfermedades de oídos, nariz y garganta. Consultas a hora fija diariamente (salvo los Sábados), de 2 a 5.

SIFILIS
VENEREAS Y PIEL
Doctor Félix Grohnert B.
Castro 238. Consultas: 2-6.

Dr. EUGENIO DIAZ LIRA
Cirugía de niños y ortopedia. — Agustinas 1270. Teléfono 2285.

Dr. RICARDO DONOSO
Estudios en Europa. Medicina interna, especialmente pulmón, corazón. Agustinas 619. De 1.30 a 3.30.

Dr. PAULINO DIAZ
Moneda 1963. Teléfono 1178. De 1 1|2 - 4. Especialmente piel, venéreas.

Dr. ESPINA
Rayos X. Medicina interna. Estudios Europa. Delicias 1228 esq. Gálvez. Teléfono 2102. De 1.30 a 4.

Dr. FRANCISCO EDWARDS
Vías urinarias. Consultas de 2 a 4. Teatinos 14.

Dr. JULIO EASTMAN
Catedral 2673. De 1.30 a 3.30. Teléfono 2637. Casilla 1571.

DOCTOR FAJARDO
Medicina general. Enfermedades niños. Arturo Prat 631. De 2 a 4.

Dr. FUENZALIDA BRAVO
Profesor de enfermedades niños. Merced 580. Teléfono 1721. De 2 a 4.

Dr. ARTURO FRITZ
Medicina general. Jefe Policlínica. Piel y sífilis. De 3 a 5. Huérfanos 1353.

Dr. MORAGA FUENZALIDA
Medicina y cirugía de niños. Cochrane 118. Teléfono 2804. De 1 a 3.

Dr. ARISTIDES GONZALEZ C.
Prof. extraordinario Obstetricia. Partos, enfermedades señoras. 1 a 3. Cas. 1551. Tel. 2789. S. Martín 272.

ENRIQUE GONZALEZ H.
Estudios en Europa. Especialmente estómago, intestino, hígado, diabetes, obesidad y reumatismo. Ejército 636. Consultas: 2-4.

Dr. ERNESTO GREENE
Estudios Europa. Cirugía, ginecología. Consultas: 2-4. — San Martín 509 esquina Catedral. Tel 2860.

Dr. GARCIA COLLAO
Estudio Europa. Ojos, nariz, garganta, oídos. Nuevo Consultorio San Antonio 148, frente Teatro Municipal.

Dr. MOISES HERRERA
Medicina general, especialmente niños. — Esmeralda 847, entre 21 de Mayo y San Antonio.

INSTITUTO DE EDUCACION FISICA
MORANDE N.o 750
Gabinete de Mecanoterapia
Masaje y gimnasia médica.
El gabinete está servido por estudiantes de los últimos años de medicina.
Hay horas especiales para señoras y caballeros.
Consultas: de 10 a 11, menos los Miércoles.
EL DIRECTOR.

Dr. ROBERTO JARAMILLO B.
Ejército 767. Teléf. 142 Parque.

RICARDO KUSCHEL S.
Cirugía general. Consultas: 3.30 a 5. San Antonio 275. Teléfono 1344.

Dr. A. KORNER ANDWANDTER
Estudios en E. U. Cirugía Ortopedia. Consultas: 2-4. Santo Domingo 623.

Dr. ADOLFO KAPLAN
Medicina interna. Rayos X. Ausente en Estados Unidos. 3-J

Dr. LEA PLAZA
Enfermedades del sistema nervioso. San Antonio 584. 5-7 P. M.

PROFESOR LUCO
Enfermedades nervios y mentales. Merced 336.

Dr. LAVAL
Medicina interna. Rayos X. Delicias 1626. De 2-4. Teléf 2844.

Dr. MORALES VILLABLANCA
Sífilis, venéreas. Prat 356. De 4 a 6.

CORA MAYERS G.
Médico-cirujano. Niños y señoras. Consultas 4 a 6. Ahumada 49.

Dr. MEZA OLVA
Estudios Europa. Medicina interna, especialmente pulmón, corazón, riñones, sífilis. Laboratorio Clínico de 3 a 4.—Dieciocho 268.

Dr. MALBRAN
Enfermedades mentales y nerviosas. De 2 a 5. San Antonio 584.

Dr. ITALO MARTINI G.
Ojos, oídos, nariz y garganta. Delicias 411. Consultas: 2 a 4.

Dr. JUAN MONTENEGRO M.
Enfermedades niños. De 2 a 4.— Compañía 1770. Teléfono 2120.

Dr. MONTERO
Prof. Dermatología, Sifilografía. Piel. Sífilis, génito-urinarias. Prat 309.

Dr. LUIS G. MIDDLETON CRUZ
Oídos, nariz, garganta. Trasladóse: Miraflores 540. De 4 a 6.

Dr. JULIO MOORE F.
1 1|2- 3 1|2. Niños. Sífilis. — Vergara 155. Teléfono 3074.

DR. MOUAT S.
Ginecología, partos. Ex-jefe Clínica Ginecológica Dr. Korner. Brasil 25.—De 1 a 4. Regresó.

LUIS CALVO MACKENNA
Profesor extraordinario de medicina infantil. Se trasladó a Moneda 1826. Teléfono 2112.

NEUMOTORAX ARTIFICIAL
Tratamiento Tuberculósis pulmonar. Dr. Moreno. Estudios Europa. Recoleta 561, de 2 1|2 a 4 1|2.

Dr. OHLERICH
Titulado Alemania y Chile. Medicina general adultos y niños. Teléfono 332 .Consultas: 2 a 4. Trasladóse: Teatinos 336.

Dr. DAVID PULIDO
Enfermedades niños. Santo Domingo 1646. Teléfono 2152. Consultorio: Santo Domingo 1695. 1-4.

Dr. OTTO PHILIPPI
Enfermedades niños. Santo Domingo 820 esq. San Antonio. Consultas 1 a 3. Teléfono 2415.

PROFESOR PARDO
Cirugía y enfermedades de señoras. Consultas de 2 a 4. Ejército 119.

Dr. MARCIAL PARADA
Oídos, nariz, garganta. Delicias 1628. Teléfono 2844. De 3 a 5.

Dr. OSCAR PERALTA C.
Arturo Prat 588. Consultas 2 a 4. Policlínica de 8 a 9 1|2.

Dr. PRUNES
Estudios en Europa. Jefe de Clínica. Piel, sífilis, venéreas. Merced 490. Casilla 2894.

Dr. RICARDO PERALTA G.
Cirugía general, especialmente de niños. Claras 471.

Dr. EDUARDO DE RAMON
Cirugía, enfermedades señoras. De 1 a 3. Trasladóse Agustinas 1660.

Dr. PRADO REYES
Cirujano Jefe Hospital San Juan de Dios. Cirugía. Enfermedades señoras. San Francisco 70. De 1 a 3. Teléfono 1434.

Dr. PAREDES F.
Especialmente enfermedades señoras. Jefe Policlínica Prof. Korner. Medicina. Cirugía Abdominal. Amunátegui 33. De 2-4.

Dr. QUIROGA
Enfermedades nerviosas y mentales. Puente 559. Consultas de 3 a 5.

Dr. RAYO RIQUELME
Cirugía. Enfermedades de señoras. Sífilis. Lunes, Miércoles, Viernes, de 1 a 3. Martes, Jueves y Sábado, de 5 a 6. Merced 304. Teléfono 3329.

Dr. NACIANCENO ROMERO
Laboratorio Clínico. Puente 559. Consultas 5 a 7. Casilla 3871.

Dr. JOEL RODRIGUEZ P.
Estudios Europa. Medicina interna, especialmente estómago, intestinos. Rayos X. De 2-4. Amunátegui 559. Teléfono 2810.

Dr. HERRERA ROGER
Médico Hospital de Niños. Teléf. 2679. Delicias 2558. De 1 a 3.

Dr. SANTANDER
Estudios Europa. Enfermedades corazón, riñón, sífilis, especialmente estómago e intestinos. Examen del enfermo por rayos X y laboratorio. Moneda 821.

Dr. OSVALDO SALAS C.
Catedral 2529. Jefe Clínica Niños. Niños, adultos. De 1-3. Teléf. 2791.

Dr. CARLOS A. SOMMERS
Enfermedades del pulmón. De 1-3. Catedral 2099.

J. SCHWARZENBERG L.
Enfermedades niños. De 1 a 3. San Antonio 275. Teléf. 1344.

Dr. STUARDO
Estudios Europa. Enfermedades niños. De 1 a 4. Agustinas 1684. Teléf. 2245.

Dr. SUAREZ ALVAREZ
OCULISTA
Sto. Domingo 1283. De 1-3 y 5-6.

DOCTOR STOLTING
Oculista. Médico recibido en Alemania y Chile. Compañía 1392. De 3 a 5.

Dr. SEPULVEDA R.
Laboratorio
Bandera 736. Teléfono 233. Exámenes completos: sangre, orina, desgarro, etc. Consultas: 2 a 6.

Dr. TORRES TORRES
Jefe Clínica Prof Korner. Enfermedades señoras, cirugía. Catedral 1249. De 3 a 5.

Dr. UGARTE MONTES
Medicina interna, cirugía, sífilis. Sotomayor 541, 1.30 a 3.30.

Dr. ULLOA
Interna. Venéreas. Niños. Pulmón. Independencia 1726. de 12 a 4.

DOCTORA ERNESTINA PEREZ
Estudios en Europa. Se trasladó a Merced 629. Consultas: 3 a 4.30.

DOCTOR VARGAS SALCEDO
Cirujano. Martes, Jueves y Sábado 2-5. Teatinos 254. Teléf. 1060.

Dr. VALENCIA
Dentista. Santo Domingo 1280

Dr. G. E. VIDAL S.
Consultas 2 a 6. Delicias 2646.

Dr. VALENZUELA LARRAIN
Cirugía general, ginecología. Consultas 1 a 3, menos los Viernes. Catedral 2092.

DANIEL YAÑEZ G.
Sífilis, venéreas. De 3-5. Moneda 1035.

Dr. ZUÑIGA C.
Enfermedades señoras. Jefe Clínica Obstetricia. Avenida España 472 De 1-3. Teléf. 111, Parque.

Dr. WAUGH ALDUNATE
606 ,914 Estudios Europa. Medicina interna. Venéreas. Sífilis. Reacción Wassermann; 2 a 4. Catedral 1988.

D. WIREN
Oído, nariz, garganta. Claras 471. 2-4. Policlínica, 8 1|2-11 A .M. Sólo para enfermos escasos recursos.

DENTISTAS

MUÑOZ LOBOS Hnos.
Extracciones sin dolor. Sommoformo, puentes, placas, tratamientos rápidos. San Diego 307, 448.

GUILLERMO AHUMADA
Carmen 319. altos.

BAHAMONDE INZUNZA
Ex-ayudante Clínica Esc. Dental. Tratamiento enfermedades boca, 2-5. Huérfanos 1353.

DR. ROGAT
PIORREA ALVEOLAR
Bolsa de Comercio
Oficina 212-213

"ESPECIALISTA EN PIORREA ALVEOLAR
(Encías supurantes, dientes movibles) Consultas en Valparaíso los Sábados. Cóndell 88.

ENRIQUE MORENO OLEA
Especialista Clínica Dental Dr. Valenzuela, Huérfanos 1616. Teléf. 1642.

L. R. BERRIOS M.
Clínica Dental Dr. Valenzuela. Huérfanos 1616. Teléfono 1642.

JOSE LUIS CABRERA M.
Teatinos 549, entre Catedral y Santo Domingo.

SALVADOR CASTILLO
Jefe Clínica Prótesis. Escuela Dental. Moneda 1588.

A. ARREDONDO REYES
Instalación moderna. Trabajos garantidos. Delicias 2774 (Portal Edwards).

Dr. CERDA LOPEZ
Dentista. Cirugía Dental. De 9-11 1|2 y 2-6. Moneda 881 (altos).

FORTUNATO ENCINA F.
Cirujano-Dentista. Ex-ayudante Dr. Carlos Robinson. Agustinas 849.

CORIOLANO LARA VALLE
Consultas: 2 a 6. San Antonio 128.

VICTORINO ALONSO
Dentista. Estudios en Philadelphia. Moneda 1164.

MAURICIO M. BALTIANSKY
Cirugía dental. Enfermedades de la boca. Arturo Prat 935.

J. A. CASTRO OLIVEIRA
R. CASTRO OLIVEIRA
Estado 62.

CLODOMIRO CONTRERAS
Ayudante Clínica Operatoria Escuela Dental. San Antonio 451. De 2 a 6.

GUILLERMO VELASCO M.
Estudios en Philadelphia. Catedral 1261.

F. CASTRO C.
Ayudante Escuela Dental. Puentes, coronas.—Estado 250.

ROBERTO GOMEZ UGARTE
Dentista. De 9-11 y 2-5.— Lord Cochrane 267.

EDUARDO HOLLSTEIN
De 10-12 y 1-3. Catedral 1787.

Dra. ELVIRA ROSAS S.
Dentista. Bandera 76.

ALEJANDRO VALENZUELA DIAZ
Ayudante Escuela Dental. Extracciones, somnoformo. Electroionización contra Piorrea.—Morandé 131.

INGENIEROS

OFICINA TECNICA
Lorenzo Claro Lastarria. Ing.. Civil. Morandé 235. Teléf. 1963. Casilla 1491.

ARQUITECTOS

EDUARDO TASSO
Construcciones, Transformaciones reparaciones. Honorarios 8 o|o. Planos presupuestos. Morandé 131.

MATRONAS

CLINICA PRIVADA DE OBSTETRICIA
Señora Reyes, Matrona Ginecologista. Establecimiento moderno. — Atendido por dos cirujanos especialistas. Recibe enfermas todas partes del país. Curaciones internas. Partos indoloros .Absoluta reserva. Asistencia a domicilio. Esmeraldo 636.

CLINICA
Ana G. de Vargas Barrera. Partos, enfermedades señoras. Recibe pensionistas. Cochrane 985.

M. AVILA
Matrona ginecologista, atiende enfermas toda época embarazo, pensionistas. Cueto 350.

MATRONA ERAZO
Huérfanos 2460. Partos. Enfermedades señoras. Raspaje. Curaciones. Consultas absolutamente privadas.

Mme. E. FRAGNAUD
Matrona francesa. Consultas de 1 a 5. Manuel Rodríguez 647.

DELFINA GONZALEZ
Chacabuco 615. Atiendo toda época embarazo, pensionistas, economía, secreto profesional, llamado provincias.

INSTITUTO
"DOCTORA LASTARRIA"
Especialidad en partos sin dolor. Enfermedades internas curadas en 20 días. Dormitorios higiénicos, buena luz, baños, pensión por $ 35. Avenida Matta 1127. 5-J

J. MORENO
Clínica. Especialidad curaciones internas. Diez de Julio 515.

ROSA MONTOYA
Partos, últimos adelantos ciencia. pensionistas, precios módicos, llamados provincias. Maestranza 283.

CLINICA "Dra. VICENTINA"
Especialista enfermedades de señoras. Curación catarro, flores blancas. Pensionado higiénico. Partos. Asistencia completa, $ 50. Examen gratis. San Diego 57.

MERCEDES ROJAS
San Diego 932. Recibe enfermas cualquier tiempo. Consultas privadas. Precios módicos.

ANA J. SALCEDO
Atención a toda hora. Recibe pensionistas. Serrano 515.

CARMELA TORO G.
Pensionistas. Atiende toda hora. Trasladóse San Pablo 3267.

"PENSIONADO MURFFI"
Especialidad enfermedades señoras. Partos, pensión desde $ 40. Curación flores blancas. Cobro después mejorada enferma. Inyecciones. Exámenes gratis. San Diego 360.

SARA NOVOA
Consultorio femenino. Enfermedades señoras. Partos desde $ 35. Pensionistas. Nataniel 588.

VARIOS

ANDRES GILMONT
Actuario. Cálculo Seguros Vidas Rentas Vitalicias. Prepara exámenes Universidades Europeas. Americanas. Moneda 1128.

CONSULTORIO FEMENINO DE CULTURA FISICA
Vello, extracción segura por señoras competentes, bajo vigilancia médica. Masaje, gimnasia, hidroterapia, electricidad, etc. Trátanse niños mal desarrollados, anemias, estitquez, reumatismo, obesidad, enfermedades respiratorias, digestivas, defecto pecho; columna vertebral o cara, como cutis seco o grasoso, espinillas, lunares, cicatrices, etc. Masaje de belleza manual y eléctrico. Santo Domingo 348, entre 21 de Mayo y San Antonio.

SECCION VALPARAISO

AGENTES Y EMBARCADORES DE ADUANA

PEDRO SANTIBAÑEZ
Serrano 69. Teléfono G. T. O. Casilla 200. Valparaíso.

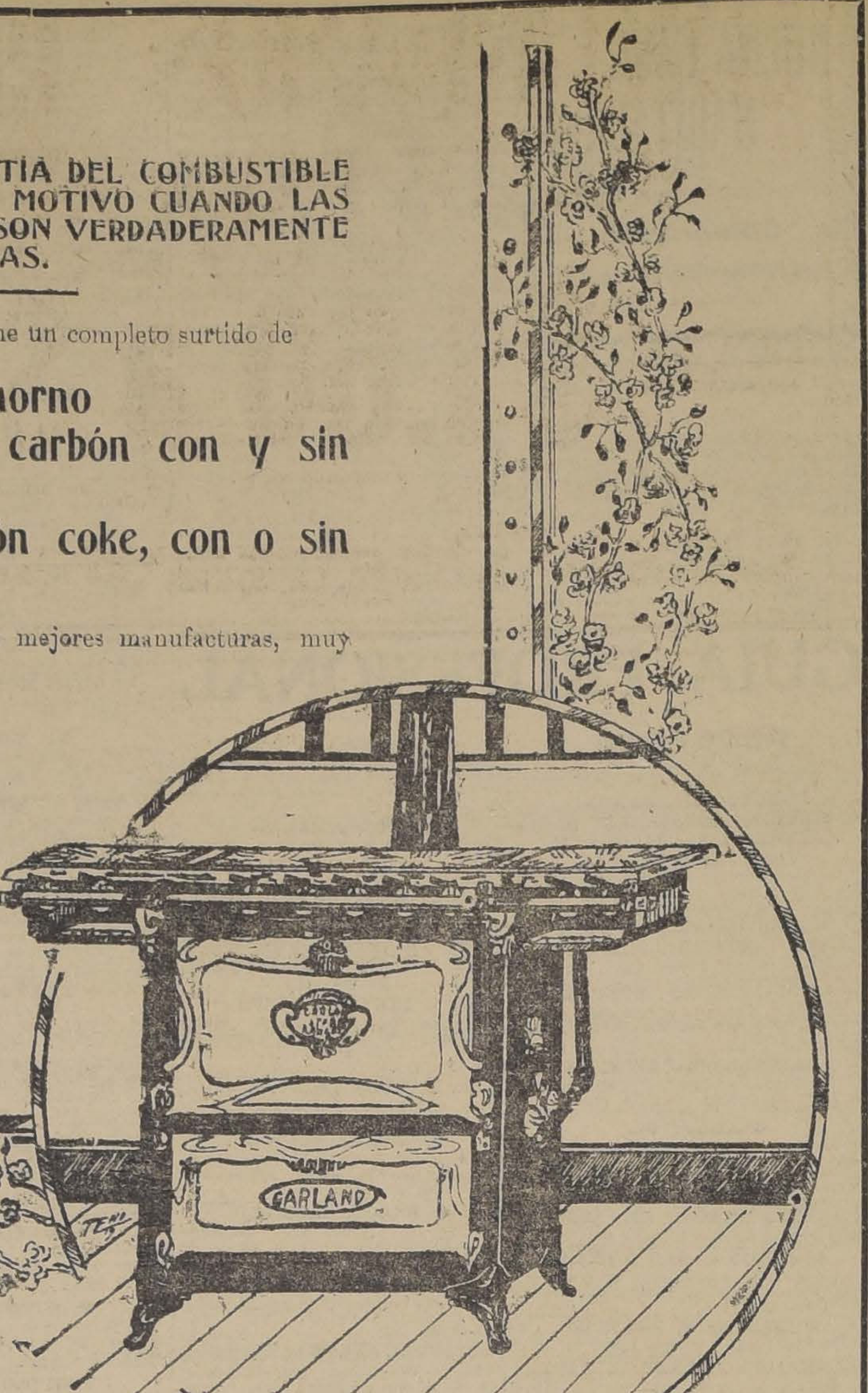

Señora

LA CARESTIA DEL COMBUSTIBLE NO ES UN MOTIVO CUANDO LAS COCINAS SON VERDADERAMENTE ECONOMICAS.

Nuestra **SECCION SANITARIA** tiene un completo surtido de

COCINAS A GAS con y sin horno
COCINAS AMERICANAS a carbón con y sin caldero
COCINAS INGLESAS a carbón coke, con o sin caldero.

Todas nuestras cocinas son de las mejores manufacturas, muy recomendables por ser muy económicas y de larga duración.

Morrison & Co.
AHUMADA 65-77
Casilla 212
Santiago

SOCIABILIDAD OBRERA

Sociedad de Artesanos La Unión. —Sección de Sanidad.—De orden del presidente cítase a sesión extraordinaria para el Lunes 17 del presente, en Riquelme 859.

Se encareec la asistencia a todos los inspectores sanitarios por haber asuntos de importancia que tratar.

Academia de Baile de la Sociedad Comerciantes del Mercado Central.—Hoy Domingo 16 esta institución dará una gran matinée de bailes modernos con acompañamiento de orquesta en su cómodo salón-teatro, Andrés Bello 951, de 4 a 9 P. M.

Academia de Baile Luis A. Acevedo.—Hoy Domingo, dos fiestas familiares con un variado programa; matinée, a las 4 1|2 P. M., terminando a las 7 1|2 P. M., para así dar a la fiesta de la noche, que es en honor de nuestro vice-presidente señor E. Solá.

Para el 21 de Mayo, gran soiré de gala, en conmemoración de la epopeya de Iquique, siendo la fiesta en honor de nuestro tesorero honorario señor don Miguel Gálvez, cuyos importantes como valiosos servicios en bien de la Academia ha comprometido la gratitud de todos.

Resistencia de Carroceros y Operarios de Garage.—En asamblea celebrada el 13 del presente, se tomó el acuerdo por unanimidad de facilitar nuestro salón social al Comité de Mecánicos de Garages, que auspicia la formación de una sociedad en resistencia. Por lo cual a pedido de ese comité se ruega la asistencia a todos los mecánicos de garages a una sesión preliminar para echar las bases de nuestra futura institución que responda a nuestros anhelos, para hoy a las 10 1|2 A. M.

—Hoy a las 9 A. M., reunión de directorio y delegados de fábricas, para dar cuenta de su cometido.

La Unión Nacional.—Centro Chacabuco.—Cito a sesión al directorio para hoy Domingo 16, a las 10 A. M.

Se encarece la asistencia a los señores directores, por haber asuntos de importancia que tratar, en nuestro local social, Prado 205.

Círculo Arturo Prat de La Unión Nacional.—Como se ha anunciado, el Sábado 22 del presente este círculo celebrará su 12.o aniversario social, con una gran velada literaria-musical en el salón de la Sociedad La Universal, calle Arturo Prat 1242.

Quedan invitados los centros amigos de La Unión Nacional como también al Centro Familiar La Esperanza y familias de nuestros asociados.

En la última sesión fueron nombradas las distintas comisiones que actuarán esa noche.

Sociedad de Pintores Miguel Angel. — Cítase al directorio de esta institución, para hoy a las 2 P. M.

Sociedad de S. M. de Hojalateros y Gásfiters Unión es Fuerza.—Cita a junta general ordinaria, continuación de la anterior, para hoy 16, a las 9 A. M., para elegir el pro-secretario.

Federación Obrera de Chile. — Consejo N.o 3.—Cítase a sesión extraordinaria a los federados de este Consejo, para hoy Domingo, a las 9 A. M.

Se encarece la asistencia a los miembros de la comisión de contabilidad para revisar el balance mensual de tesorería.

Federación de Carpinteros 1.o de Mayo.—En sesión celebrada el Domingo pasado, entre otros de carácter interno, los siguientes acuerdos:

1.o Cobrar una cuota de treinta centavos semanales a los socios antiguos.

2.o Que los nuevos socios paguen un peso de incorporación por una vez.

3.o Se acordó reintegrar el directorio y la junta de contabilidad en la sesión de hoy Domingo 16, que es a las 10 A. M.

A los directores de esta institución se les encarece la asistencia de una manera especial y a los compañeros Alamiro Solar, Desiderio Urzúa y Juan A. Campos para que asistan a esta reunión hoy, a las 9 1|2, en San Diego 407 esquina de Cóndor.

Club Unión de Tapiceros.—Cítase para hoy a las 9 de la mañana, por última vez, para devolver el dinero de las cuotas, al que no asista no se le admite reclamos. Local, Jofré 247, casa 2. Se esperará hasta las 11 1|2.

Centro Familiar La Esperanza. — Gran matinée, 5 a 8 P. M., con obsequios a las señoritas asistentes; de 9 a 12 P. M., gran baile general en honor de las sociedades amigas Democracia, Luis Acevedo, Ilustración y Exequiel Vilches.

Sociedad de S. M. Figueroa Alcorta. — El directorio de esta sociedad está citado a sesión para hoy Domingo 16 del presente, a las 10 A. M., y en el local social.

Se recomienda la asistencia por haber varios asuntos pendientes de que tratar.

Sociedad de S. M. Unión Andrés Bello.—Esta institución en su última junta celebrada el 12 del presente, aceptó como socios de ésta a los señores Raimundo Durán, Nicolás 2.o Bravo, patrocinados por los señores Arturo Vergara y Juan E. Díaz.

Prestó el juramento de estilo correspondiente el señor Juan 2.o Díaz, nombrado director de ésta, quedando reconocido como tal.

Se dió cuenta de haberse recibido de la tesorería el señor Víctor M. Olea, como también se encuentra en el Hospital del Salvador, sala San Miguel 17, el socio Joaquín Arroyo.

Se acordó enviarle nota de agradecimiento al señor Joaquín Castro por sus buenos servicios prestados en el desempeño de la tesorería.

Se nombró administrador de la casa social al señor Pedro Acevedo.

Sociedad Bernardo O'Higgins.—Cita a junta general ordinaria, continuación de la anterior, hoy Domingo 16, a las 9 1|2 A. M.

Federación Obrera de Chile.—Consejo Federal N.o 4.—Cítase a junta general para hoy, a las 10 A. M., por haber asuntos de importancia que tratar.

Se encarece la asistencia.

Federación Obrera de Chile.—Consejo Federal Autónomo N.o 10. — De orden del secretario general, cítase a junta general, hoy Domingo 16, a las 2 P. M. Recomiéndase puntualidad y asistencia por tener que tratarse sobre nombramiento de delegados a la Junta Provincial e integrar algunos miembros que faltan de la mesa administrativa.

Local, Zañartu 1080.

ESTUDIANTINA "EL ARTE".—Cítase al cuerpo de ejecutantes para el Domingo 15, a las 3 P. M. en el salón de la Sociedad de Pintores, en San Francisco N.o 180 y especialmente al señores Luis Aguirre, N. Pardo y Juan P. Aravena.

UNION DE MATRONAS DE CHILE.—La Unión de Matronas de Chile ha elegido el siguiente Directorio para el período 1920-21, que regirá sus destinos:

Presidente, Rosa González Madrid; Secretarias, Leonor Shertzer y Ana J. Salcedo; Tesorera, Ana Ortiz de Vergara; Sub-tesorera, Sara Osorio de González; Directoras, Clotilde Alfaro de Negrotti, Simona del C. Guzmán y Rosalina Sanzana.

Comisión de Contabilidad: inspectora, señora Alfaro de Negrotti, señoras Aurelia Navas de Sánchez y Carmen H. Henríquez. Comisión de Sanidad, señoras Guzmán, que la preside y miembros señoritas Ana Salcedo, Julia Santibáñez, Silva de la Cuadra, Silva de Inda, Corona Cánepa de Gálvez y Sanzana Chavez.

Pónese en conocimiento de las socias que deben concurrir los Martes primeros y terceros de cada mes, a las clases de la Escuela para Matronas en la Maternidad de San Borja, a las 4 P. M. Se encarece la asistencia y se ruega invitar de una manera especial a todas las matronas en general por ser de gran importancia los temas que se desarrollarán durante el curso del presente año y además tienen la importancia que la mayoría sean prácticas.

No olviden las consocias no sólo cubrir sus cuotas en mora, sino también la cuota mortuoria número 5.

El Martes 18 del corriente hay clase a la hora y sitio antes dicho.

FEDERACION OBRERA DE CHILE.—Consejo Federal N.o 1.—La comisión de fiestas de este Consejo invita a los federados con sus familias, a la gran matinée que el Centro Recreativo "La Ilustración, de nuestra dependencia, efectuará hoy Domingo, a las 5 de la tarde en nuestro salón en honor de la señora Hortensia de Gil y de la señorita Ana Barraza.

Habrá un buen buffet para atender a los invitados.

CENTRO RECREATIVO LA ILUSTRACION (Bascuñán 542).— Muy interesante promete resultar la matinée que hoy Domingo, a las 5 de la tarde se efectuará en este conocido Centro.

Como se ha anunciado, está dedicada a las antiguas socias señora Hortensia de Gil y señorita Ana Barraza, que dirigirán el baile.

SOCIEDAD MANUEL RODRIGUEZ.—En junta general celebrada el Jueves 13 del presente, quedó constituido definitivamente el Directorio de esta institución como sigue:

Presidente, don Carlos R. Porras.
Vice-presidente, don Fernando García Ibáñez.
Tesorero, don Demócrito Silva.
Sub-tesorero, don José M. Romero.
Secretarios, don Temístocles A. Ibáñez y don Antonio Garín.
Bibliotecario, don Armando Muñoz.
Directores: don Eduardo Acevedo, don Ismael Avalos, don Máximo Fajardo, don Guillermo Brito, don Angel C. Vergara, don Miguel Espinoza, don Joaquín Aguilera, don Desiderio Mella.
Administrador general, don Temístocles A. Ibáñez.

—Cítase a sesión de Directorio para el Lunes 17 del presente, a las 9.30 P. M.

SOCIEDAD SOCORROS MUTUOS DE CHAUFFEURS DE CHILE. — Cítase a junta general para el Lunes 17, a las 9.30 en punto en nuestro salón Huérfanos 1321. Se sesionará con el número que asista por ser segunda citación.

CENTRO DE ARTES MECANICAS "LUZ Y TRABAJO".— Mañana Domingo 16, a las 9 A. M. en punto se llevará a efecto el primer ateneo que celebra el centro en honor de los alumnos de los cursos nocturnos de la Escuela de Artes y Oficios en el local social, Grajales 2730.

IGUALDAD Y TRABAJO.— Con una concurrencia numerosa se efectuó anoche la velada que ofrecieron los alumnos de la Escuela Nocturna con motivo de la celebración del 26 aniversario de la institución.

—Los socios están citados para hoy Domingo, a las 2 de la tarde, para dirigirse al Cementerio General a visitar el mausoleo social donde descansan los restos de prestigiosos servidores de la sociedad.

SOCIEDAD UNION DE TALABARTEROS.—Por orden del señor presidente, cítase para hoy Domingo a sesión, para las 9.30 A. M., para tratar asuntos de mucha importancia.

Se ruega la asistencia a los directores señores Clodomiro Farías, Valenzuela, Jofré, Orellana, Zárate y tesorero señor Troncoso.

UNION DE OBREROS VIDRIEROS EN RESISTENCIA "SOL DE MAYO".—Cítase a reunión general ordinaria para el Domingo 16 del presente, a las 9.30 de la mañana, por haber asuntos pendiente de mucha importancia que tratar.

Se encarece la asistencia a todos los socios.

SOCIEDAD DE SOCORROS MUTUOS LIGA DEL TRABAJO.— De orden del señor presidente, se avisa a los socios que tengan derecho a diploma, que pasen a la secretaría a inscribir sus nombres. Se les hará entrega de ellos en el acto literario musical que en celebración del 13 aniversario social se llevará a efecto el Lunes 17 de los corrientes, a las 9 P. M., en el teatro de nuestra institución.

En esta fiesta se rifará un artístico corero, obsequio hecho por nuestro director; y a ella sólo tendrán derecho todos los que hayan cancelado el mes de Mayo.

Los socios pueden pasar a la tesorería a retirar sus entradas, todas las noches, de 8 a 10 P. M.

El programa es como sigue:

Primera parte

1. Obertura por la estudiantina La Unión.
2. Discurso por el señor presidente.
3. "Mala entraña", por la célebre cupletista Estrella Ecuatoriana.
4. Zapateo americano por el célebre bailarín Johnson Pardo.
5. Monólogo cómico por el señor Paco Ramírez.
6. Se pondrá en escena el chistoso sainete cómico titulado "Los Monigotes".

Segunda parte

1. Obertura por la estudiantina.
2. Declamación por la niñita Olga Maldonado.
3. Alma de Dios, romanza por el señor Alcaíno.
4. Repartición de diplomas.
5. La Alondra, por la niñita Revuelta.
6. Monólogo cómico por el señor Juan Espinoza.
7. Rifa del florero entre los socios.
8. Se representará la bonita comedia "Dependiente de aduana".
9. Marcha final.

CENTRO FAMILIAR LUZ Y PROGRESO. Esmeralda 732 altos. — Hoy dos grandes fiestas, la primera matinée a las 5.30 con reparto de dulces y pasteles a las señoritas y a las 9 P. M. tertulia.

CONGRESO SOCIAL OBRERO. —Cítase a los miembros de este Congreso a sesión para el Miércoles a las 8.30 P. M., en Riquelme 859.

A pesar de haberse anunciado para sesiones anteriores una tabla de grande interés y de mucha importancia para la buena marcha y prestigio de esta sociedad, los señores delegados no han concurrido a las sesiones a que se ha citado, no correspondiendo, como es de suponer, a la confianza que su institución depositara en ellos al nombrarlos sus representantes ante el Congreso.

Habiendo puesto esto en conocimiento de las sociedades, ya por medio de notas o personalmente, creemos que se habrán tomado algunas medidas al respecto, lo que nos permite suponer que para la sesión que se anuncia tendremos un buen número de delegados que permita sesionar y resolver como lo requieren los asuntos que se van a tratar.

Esta sesión tendrá por principales objetos hacer la elección de la Mesa Directiva que deberá regir los destinos de la institución durante el presente año; estudiar la forma en que nuestra institución se hará representar en el gran Congreso que se celebrará en México y al cual hemos sido invitados; resolver varios asuntos relacionados con la Escuela Nocturna para obreros Nicolás Palacios, y pronunciarse sobre varios otros tópicos de no menos interés, y que como hemos dicho, requieren una inmediata solución.

No se escapará al espíritu de penetración de los señores delegados el papel que nuestra institución está llamada a desempeñar entre las colectividades obreras y mucho menos la forma en que ellos deben trabajar dentro del Congreso para ver realizados los fines que sus fundadores se propusieron conseguir.

Hacemos pues un llamado a los delegados a cumplir con la misión contraída con sus respectivas sociedades al aceptar su representación ante el Congreso Social Obrero.

SOCIEDAD DE SOCORROS MUTUOS PROTECCION A LA MUJER. —Cito a sesión de Directorio para hoy Domingo a las 3 P. M. Se recomienda la asistencia a las directoras, porque hay varios asuntos que solucionar y admisión de socias.

UNION GREMIAL DE FUNDIDORES. — Cítase a junta general para hoy Domingo en Libertad 57, a las 10 A. M.

Esta citación se hace extensiva a todos los fundidores, horneros y aprendices de Santiago, para que se impongan del nuevo rumbo que se le está dando a esta institución.

SOCIEDAD LA DEMOCRACIA. — Hoy Domingo, a las 5 1|2 se efectuará la matinée que con tanto éxito se han venido celebrando, en el cómodo local de la institución: Diez de Julio 734.

La sociedad se hace un deber en invitar a las señoritas del barrio.

SOCIEDAD DE CURTIDORES. — En sesión celebrada el 12 del presente se recibió el nuevo Directorio que regirá los destinos de esta institución hasta el 3 de Noviembre del presente año, compuesto como sigue:

Secretario general, Manuel Díaz G.; secretario de correspondencia, Manuel Oñate; secretario de actas, Alberto Pérez; tesorero, José S. Garrido; sub-tesorero, Manuel Orellana; vocales, Juan 2.o Alfaro, Luis Salinas, Luis Cabrera, Segundo Reyes y José Pérez; comisión de contabilidad, David Etchegoyen, Eduardo Pinto y Remigio Salfate.

Cito a los recaudadores para hoy a las 9 A. M. — El secretario general.

ATENEO SOCIALISTA. — Esta tarde a horas 17.30 P. M., habrá una conferencia pública en la Avenida Matta esquina San Diego, organizada por esta agrupación obrera.

En la noche, a horas 21, en el local del Partido O. Socialista, calle San Francisco 835, se celebrará una sesión de Ateneo, en la que el ciudadano Manuel Hidalgo dictará una conferencia sobre el tema: "Las últimas incidencias de la huelga carbonífera.

Caballeros, Jóvenes

Les ofrecemos nuevas remesas de casimires ingleses para trajes y abrigos, gran variedad en fantasías.

Precios por metros:

$ 54, $ 50, $ 46, $ 42, $ 36, $ 30, $ 27 y... $ 23

También nuevos surtidos de cortes para pantalones, en calidades muy finas.

RODRIGUEZ Y RAMIREZ
AGUSTINAS 1052, ENTRE AHUMADA Y BANDERA

DEPORTES

EL CUADRO UNIDO DE SANTIAGO

Los dirigentes han descuidado lamentablemente el entrenamiento del equipo combi Se han limitado exclusivamente a hacer practicar los conjuntos parciales de las diferentes Ligas

Según el Reglamento dictado por la Asociación de Foot-ball de Chile para la competencia por el Escudo Almirante Simpson, que sirve de base a la formación del cuadro internacional chileno que representará a Chile en los campeonatos Sur-Americanos de Foot-ball que actualmente se efectúen. El país está dividido en cuatro zonas, a saber: Zona Norte, desde Arica hasta Taltal; Zona Centro, desde Coquimbo hasta Santiago; Zona Sur, desde Curicó hasta Arauco y Zona Austral, desde Bío-Bío hasta Valdivia y demás regiones australes.

La Zona Central, para los efectos de la competencia Simpson y de la formación del cuadro internacional chileno, ha sido, por su parte, subdividido por este año en secciones, a saber:

Primera sección: ligas de Valparaís.

Segunda sección: ligas Santiago, Metropolitana, Nacional, Arrieta y Asociación Santiago.

Corresponde este año jugar a estas secciones el Domingo 13 de Junio en Valparaíso y según el No. 6.o del Reglamento de la Zona Central este encuentro será por la competencia del Escudo Van Buren.

Para formar el equipo de Santiago Unido se dió oportunamente cumplimiento al reglamento respectivo, fijándose el siguiente calendario de partidas entre ligas locales:

Mayo 23.— Asociación Santiago con Liga Metropolitana.
Mayo 30.—Liga Arrieta con Liga Santiago.
Junio 6.—Liga Nacional con ganador de Mayo 23.
Junio 13.—Ganador de Mayo 30 con ganador de Junio 6.

Reglamentariamente, la institución que resulte vencedora, tendrá el derecho de formar el cuadro definitivo de la tercera sección, como también para las otras partidas en que deba estar la ciudad de Santiago representada.

Al elaborar el calendario preinserto, los representantes de corporaciones olvidaron que en la reglamentación con arreglo a la cual debían proceder existe una cláusula que establece:

"En la segunda quincena del mes de Mayo **y a más tardar el 10 de Junio,** se verificarán también todos los años, por el sistema de eliminación, partidas entre las instituciones de Santiago.

El Directorio de la Asociación de Foot-ball de Chile ha resuelto reglamentariamente que el lance por el Escudo Van Buren se verifique el 13 de Junio próximo, o sea el día preciso en que las instituciones locales terminan sus preliminares para la constitución del conjunto.

Tenemos entonces que ha faltado un mejor acierto para proceder a la formación del cuadr tiaguino, hecho que pued tarle una actuación desgrac la cual sólo podría hacer ponsables a cuatro dirige

Parece, en efecto, que ha lecido un espíritu un tanto más inclinado a la conve de cada colectividad que a mira a los intereses del nacional.

Según aquella, se ha bus manera de preparar el ele cada corporación lo mejor para alcanzar la ventaja de el cuadro santiaguino, con se ha perdido cerca de un gún esta última, se debió der ante todo de manera que permitido formar rápidame equipo de la capital para narlo durante algunos días poder hacer frente dignam once de Valparaíso y sobre demostrar el verdadero ex del foot-ball metropolitano.

Formulamos estas obser nes aunque se modifique el dario elaborado, porque e caso el cuadro no alcan practicar lo suficiente y por ocasiones como esta—la me presentación de Chile en u curso deportivo internacio debe desaparecer todo anhe se reduzca a exhibir la p de una institución determin a halagar el amor propio dirigentes para dar paso sól supremas conveniencias del

FOOT-BAL-

EN LA CANCHA DE LA LIGA METROPOLITANA

Combinado v. 1.o de Mayo y Santiago National

Continuarán hoy las ligas y asociaciones locales entrenando a sus conjuntoo representativos.

En efecto, para la tarde de hoy, se anuncian las siguientes bregas:

EN LA CANCHA INDEPENDENCIA

Práctica de la Asociación Santiago

Hoy a las 3.30 P. M., deberán encontrarse en la cancha Independencia N.o 1, a fin de jugar una nueva partida de selección, los siguientes jugadores:

Señores: Gamboa, González F., Palma y Meneses, del Liverpool; Lapiedra, Arrillaga, Legarreta, del Ibérico; Llinas y Duarte del 5 de Abril; Cochrane, H. Silva, Fletcher y B. Silva del Santiago Badminton; Gatica, Díaz, y Miquel del E. Ramírez; C. Ernest, Abello, Pastene, O. Ernest y A. Pardo del Magallanes; Besoain del Instituto Nacional; Casabonne del Santiago; Vera y Torres del Arco Iris; Carrasco y Ramírez del Internado; Arce del Gimnástico y Rojas del National Star.

Los nombrados deberán llevar pantalones y zapatos de football.

Se nos pide rogar a los clubs S .Badminton y Magallanes que lleven su uniforme.

EN LA CANCHA DE LA ESCUELA DE ARTE

El equipo representativo de la Liga Santiago

En la cancha de la Escuela de Artes y Oficios, a las 3 P. M., se llevará a efecto el segundo match de selección del equipo royal que debe representar a la Liga Santiago, en sus próximos matches que sostendrán las instituciones footballers de Santiago, a fin de establecer a la cuál de ellas corresponderá este año la organización del cuadro unido, que tendrá la misión de defender los colores locales en el encuentro con Valparaíso en competencia por el Escudo Van Buren, destinado, como se sabe, a la selección del cuadro de la Zona Central.

Entre los elementos con que cuenta la Liga Santiago, existen jugadores de verdadero valer y no es aventurado predecir que su equipo oficial será un digno rival de los cuadros representativos de las más importantes instituciones de football de la capital.

Los teams que actuarán hoy, son los siguientes:

Team Posibles

Bravo y Calderón (1|2 time c|u.)
M. Rebolledo, O. Baeza
C. Bascuñán, H. Baeza, E. Molina
C. Jaque, L. Vega, O. Molina
C. Devoto M. Arriagada
O
J. Espinoza A. Araya
T. Vargas, A. Navarrete, Vásquez
P. Arriagada, Mardones, Orellana
P. Ramírez, G. Flores
P. González

Team Probables

Corresponderá actuar en el segundo time, en sus puestos respectivos, a los siguientes jugadores:

Gustavo Casabonne, Cipriano González, Heriberto González, O. Ortega, A. Inostroza, P. Carreño, y V. Morales.

Será arbitrado este encuentro por el señor Jorge Vásquez Castillo.

Se previene a los jugadores designados que deberán encontrarse en la cancha, a la hora fijada y que deben llevar pantalones y zapatos de football.

El cuadro oficial de la Liga de Football de Santiago, será designado por el Directorio, en su sesión del Martes venidero y según se nos informa será muy tomada en cuenta, la insistencia al match de selección de hoy.

EN LA CANCHA DEL BADMINTON

La selección de hoy de la Liga Nacional de Football

El equipo probable practicará con el Internado I

Con motivo de haber adelantado la Asociación de Football de Chile, la fecha para los encuentros entre-zonas, el equipo probable de la Nacional practicará a las 3 1|2 de la tarde de hoy, en la cancha del Badminton con el Internado I

Con este objeto se cita para hoy a las 3.30 P. M., en la cancha indicada a los siguientes jugadores:

N. Ovalle y M. Díaz, del Germinar; Figueroa, Ariztía, Jorquera, P. Salas y Z. Cuevas, del General Bulnes; A. C. González, J. Alvarez y Marroquí, del Manuel Acevedo; R. Escobar y C. Baez, del Unión Centenario; A. Castro y E. Moreno, del Unión Gráfico; Palominos y R. Cruz, del Loma Verde; M. Brisso, J. Carrasco y R. Rodríguez, del Unión Victoria; J. Ortega y C. Yáñez, del Unión Camilo Henríquez; Reyes, del Yungay; R. Beardeley, del Unión Chacabuco y Guajardo, del Patria y Hogar.

El equipo que se organice con estos jugadores usará las camisetas del General Bulnes, será capitaneado por el señor J. Figueroa y jugará cuarenta minutos por lado.

El jugador que no concurra a la citación indicada será eliminado definitivamente y suspendido por una partida oficial.

En sesión celebrada por el Directorio, se acordó hacer jugar hoy Domingo, al siguiente equipo:

Paredes, Avila, del Solar, Arellano, A. González, Vásquez, Baltra, Prieto, Acuña, Céspedes, y Meza.

Reservas: Iraguen, Madariaga, Barahona, Correa, Meza.

El equipo jugará el primer tiempo con el 1.o de Mayo y Santiago National I.

Como este es uno de los últimos prácticos se nos pide recomendar la asistencia a todos los jugadores.

Se iniciará el entrenamiento a las 3 P. M

ASOCIACION OBRERA DE FOOTBALL DE SANTIAGO. — Acuerdos tomados en sesión del Martes último:

1. Aceptar los poderes de los delegados, señores Francisco Moya, Virginio Cárdenas, Manuel Cisternas y Manuel Palacios.

2. Aceptar los equipos in tos que no tuvieron objecio sus jugadores, en la calif efectuada en esta misma se que son los siguientes:

1.a serie: Almirante Beaty jamín Tallman, Sportivo M Tomás Edison y Girardi.

2.a serie: América 2.o, A Letras 2.o, Tomás Edison 2. tivo El Mirador 2.o, Patria

3.a serie: Artes y Letra Benjamín Tallman 2.o, Re 1.o, Bandera Nacional, S Lincoyan, Bernal 2.o, Gira Patria 2.o, Tomás Edison 3. tivo El Mirador 3.o, y Olimp

3. Cancelar a los siguientes dores a petición de sus re vos clubs:

Por el Bernal, señores: A Garrido, Ernesto Olea y Al Iturieta.

Por el América y por el Sp Lincoyan a los señores Erne rejas O. y Juan Palma G.

4. Admitir las inscripcion los siguientes jugadores:

Por el América: Vicente V Luis Ramírez, Ferminio M y Juan Herrera.

5. Aceptar el traslado del 1.o equipo de los jugadores Benjamín Tallman.

6. Aprobar el sorteo efe hoy de los equipos inscrip

7. Fijar las fechas para lendario de la próxima se

8. Agradecer por medio d atenta nota y publicar por sa el obsequio hecho a la ción de 11 medallas donad el señor Benjamín Tallman.

9. Citar a junta de consej el Martes 17 del corriente, a efectuar la elección del nue rectorio.

POR EL TROFEO VAN KEN — Según se nos inform se fijará el siguiente cal para los encuentros entre-lig

21 de Mayo:
1.o Asociación Santiago co ga Metropolitana.
23 de Mayo:
2.o Liga Arrieta con Liga tiago.
3.o Liga Nacional con Ga de la 1.a
30 de Mayo:
4.a Ganador de la 2.a co nador de la 3.a
6 de Junio:
Práctica del equipo unido.
13 de Junio:
Equipo de Santiago con E de Valparaíso, (en Viña del

—El comité de represen se reunirá a las 7 P. M. de LA NACION.

AJI
Y
PIMENTON
EN VAINA
TAMBIEN
ALMENDRAS
DULCES
Compramos
pequeñas
y
grandes
partidas
pagando
mejores
precios
Fratelli
Castagneto

Reumatism
GOTA, NEURALGIA, DOL
DE LOS HUESOS?
LICOR DE LOS ARA
Purifica la sangre, cura l res, enfermedades venéreas y la piel.

AUTOMOVIL
DE GRAN
LUJO
ARRIENDO
Patente particular
TOWCAR LIMOUSIN
Guarniciones del auto, das nikeladas.
VISITAS - PASEOS
TEATROS - ENTIERROS
Servicio especial
— PARA NOVIOS —
Contratos mensuales.
Atendidos por dos chau feurs con uniforme inglé
P. BEZANILLA M.
89-Ahumada-91
TELEFONO 297

CREMOR DE TARTARO
Garantido de primera calidad (ley sobre 99½ %), ofre cemos a precio muy conveniente.
BRUNA, SAMPAIO Y CIA.
Lira N.o 519

EMPLASTOS POROSOS de Allcock

Fundada 1847.

El Remedio Externo Mejor del Mundo.

Para Dolor de Espalda
el Emplasto Allcock no tiene rival. Robustece las Espaldas Débiles como no lo hace ningún otro remedio.

Los Dolores de Costado
se alivian rápidamente con el Emplasto Allcock, y al mismo tiempo se fortalece el costado devolviéndole su vigor.

El emplasto Allcock es el original y genuino emplasto poroso. Es un remedio de eficacia probada que se vende en todas las boticas en cualquier parte del mundo civilizado.
Aplíquese en la parte donde se sienta dolor.

Píldoras de Brandreth
El Gran Purificador de la sangre y Tónico. Fundada 1752.
Para el Estreñimiento, Biliosidad, Dolor de Cabeza, Vahidos, Indigestión, etc.—*Puramente Vegetales.*
No son genuinas si no están en cajas de lata.
B. Brandreth

LOS ENCUENTROS INTER-LIGAS

Los entrenamientos de hoy

POR LA ASOCIACION DE OTBALL DE SANTIAGO. — pa Caupolicán.— Star Valpa- íso I c. Wanderer I.— Cancha hora 2.30; árbitro señor Eduar- Tessada.

Seleccionado.— Cancha 1; ho- P. M.; árbitro señor J. M. Es- bar.

Copa Independencia.— Magalla- s II c. Britania II.— Cancha hora 10.30; árbitro señor Artu- Besoain Robles.

Copa Arauco.— Borgoño II c. érico Balompié II.— Cancha 1; ra 9.30; árbitro señor Eduardo ssada.

Copa Huelen.— Star Valparaíso c. Wanderer II.— Cancha 2; ra 10.30; árbitro señor Rómulo rpa.

Directores de turno: en la ma- na los señores Schmidt y Flo- s y en la tarde los señores Ver- ra y Ruiz.

POR LA LIGA METROPOLI- NA DE DEPORTES.— Primera isión. — Practice del equipo mbinado.— Cancha Metropolita- ; hora 3.45; árbitro señor Mi- nda.

División intermedia.— Santiago ngers I c. C. S. Dunoguier I.— ncha: Metropolitana; hora, 1.45; bitro señor J. Macdonald.

Small Star I c. Miraflores I.— ncha Gath y Chaves. — Hora: 45; árbitro señor C. Saenger.

Segunda división.— (Alejandro sta).— Emblema Nacional I Angamos I.— Cancha Maestran- A.; hora 3.45; árbitro señor García.

Santiago National II c. C. Con- .— Cancha C. S. Ñ.; hora, 3.15; bitro señor T. Guzmán.

Tercera división.— 1.o de Mayo c. Cap. Prat II. Cancha Metro- litana; hora 10.30; árbitro se- r J. Jiménez G.

Pedro Valdivia c. Guacolda II. ncha Maestranza A.; hora 2; ár- ro señor Ramírez.

Unión Argentina II c. Santiago ngers II. Cancha Metropolita- ; hora 9; árbitro señor R. Mi- nda.

Underwood II c. Gath y Chaves I. Cancha Gath y Chaves; hora 45; árbitro señor Aguilera.

Directores de cancha: Metropolitana, en la mañana, señores Miranda y en la tarde, señor Jiménez; Gath y Chaves, señores Díaz y Saenger; Maestranza A., señor Ramírez.

POR LA LIGA NACIONAL DE FOOTBALL. — Selección Equipo Probable v. Internado, cancha Badminton; hora 3.45; árbitro señor Vesubio González.

Campeonato especial.— (Final). Germinar v. Unión Camilo Henríquez; cancha Badminton; hora 3 P. M.; árbitro señor C. Fanta.

Copa Mapocho.— A. Duhalde v. Estrella Nacional; cancha Humanidades; hora 2 P. M.; árbitro señor Andrés Aguilera.

—Electro Metalúrgico v. Raab Recoleta (complementario 30 minutos); cancha Humanidades; hora 3.45 P. M.; árbitro señor Alamiro Aguirre.

Copa Rafael. Santander.— Los Carrera I v. Unión Chacabuco I; cancha Badminton; hora 1.45 P. M.; árbitro señor Carlos Fanta.

Copa Lautaro.— Menadier II con General Bulnes II; cancha Badminton; hora 10.30 A. M.; árbitro señor Luis Acevedo.

Copa Galvarino.— A. Duhalde II con Estrella Nacional II; cancha Olympic; hora 10.30 A. M.; árbitro señor O. Rengifo.

Copa Rojas Cerda.— Unión Santa Isabel III con Los Carrera II; cancha Badminton; hora 9.15 A. M.; árbitro señor Luis Acevedo.

Unión Victoria III con Estrella Nacional III; cancha Olympic; hora 9.14 A. M.; árbitro señor O. Rengifo.

Directorio de turno: cancha Humanidades, el señor Luis A. Valdivieso; cancha Badminton, mañana y tarde el señor Vial; cancha Olympic, el señor Javier Alvarez (delegado).

POR LA LIGA JOSE ARRIETA.— Primera División.— (Copa Ricardo de la Cerda).— Estrella de Chile I con Williamson I. Cancha: Polígono de Coraceros. Hora 2.15 P. M. (Este match se había fijado antes a las 3 P. M.)

Arbitro don Carlos Coopman.

Director de turno: don Custodio Berríos.

Guindos I con José M. Infante I.— Cancha, la de la Fábrica de Vidrios (Av. Vicuña Mackenna entre Avenida Matta y Santa Elvira). Hora 2 P. M.; árbitro don Ramón L. Hernández. Director de turno, don Luis Dattari.

POR LA ASOCIACION INFANTIL SANTIAGO. — Copa Asociación Santiago. — Lautaro con Dreadnought. —Cancha, Santiago; hora, 9.30 A. M.; árbitro, señor Gabriel Flores.

Gimnástico con Libertad Star.— Cancha, Santiago; hoar, 10.15; árbitro, señor G. Flores.

Britania con Santiago. — Cancha, Santiago; hora, 11; árbitro, señor L. Roatti.

Directores de turno. — Señores: Heredia y Roatti.

Casa en altos

Se arrienda en la calle Amunátegui N.o 334.

Tratar cor

ANTUNEZ, CRUZAT y Cía.

Huérfanos 1183

En conformidad a las bases de este campeonato, las partidas se jugarán por el sistema de eliminación, y durarán 35 minutos en total, divididos en dos tiempos de 15 minutos, con 5 de descanso; si al terminar, los contendores no se hubieren definido, jugarán un tiempo más de 10 minutos, y si tampoco se definieren, se suspenderá la partida para continuarla cuando el directorio lo acuerde.

GERMINAR v. UNION CAMILO HENRIQUEZ. — Por la final del Campeonato especial de la Liga Nacional de Football. —En la cancha Badminton a las 3 P. M., de hoy, ante el árbitro señor C. Fanta se llevará a efecto esta partida final del Campeonato Especial organizado por la Liga Nacional de la presente temporada.

De trece equipos que se inscribieron en esta competencia, después de reñidas e interesantes contiendas, se han clasificado para la final los homogéneos y rápidos conjuntos del Germinar y Unión Camilo Henríquez.

La partida de hoy revestirá, pues, especial interés.

WILLIAMSON Y Cía F. C. — Los empleados de esta firma han organizado recientemente un club de football. El directorio ha quedado constituído en la siguiente forma: presidente honorario, señor Wilfred E. Page; presidente, señor Antonio Asenjo; secretario, señor Héctor Binimelis; tesorero, señor José García; capitán, señor H. Wheeler, y vice-capitán, señor Carlos Gris.

DUNCAN FOX Y Cía F. C.—Entre el personal de esta firma, se ha organizado también un club de football, cuyo primer directorio es el siguiente: presidente honorario, señor Guillermo Arthur; presidente, señor J. H. Gough; vice-presidente, señor F. H. Crew; secretario, señor H. Urrutia; tesorero, señor B. Middleton; capitán, señor Fernando Vives R. I.

EN LA CANCHA DEL SANTIAGO F. C. —Carioca I con Santiago I. —Cinco de Abril I con Arco Iris I. — En la tarde de hoy, se llevarán a efecto en la cancha del Santiago, Avenida del panteón N.o 1095, estos encuentros.

La reunión empezará a las 2 1|4 P. M., con la partida preliminar entre el Carioca I con Santiago I.

Este encuentro será dirigido por el árbitro señor Francisco Jiménez.

A continuación, bajo las órdenes del señor Oscar García, actuarán los primeros cuadros de los Clubs Cinco de Abril y Arco Iris, quienes definirán superioridades en la final del torneo Bahamondes, con el objeto de adjudicarse la Copa Espejo Hnos.

NUEVA CANCHA DE FOOTBALL. — Hoy a las 4 P. M., se efectuará la inauguración oficial de la cancha que posee el Fábrica de Vidrios F. C., con un match amistoso con el Gold Cross F. C. Estos dos clubs figuran en los registros de la Liga José Arrieta.

DEFENSORES DE CHILE III v. SANTIAGO STAR I. —Hoy se jugará este amistoso a las 10 A. M., en la cancha del primero de los nombrados.

DEFENSORES DE CHILE I Y II v. SANTA ELENA I Y II. — Hoy se jugará este amistoso a las 3 y 4 P. M., en la cancha San Joaquín esq., de Ochagavía.

UNION SAN EUGENIO I Y II v. SUBMARINO I Y II. — Hoy en la cancha del San Eugenio se efectuarán estos partidos de práctica.

Los segundos equipos jugarán a las 2 P. M.

UNION MATIAS OVALLE v. FERMIN VIVACETA STAR. —Hoy se llevará a efecto este amistoso a las 3 P. M., en la cancha que este último posee en la Población O'Higgins.

Como preliminar jugarán los II equipos a las 2 P. M.

OLYMPIA II v. TOMAS EDISON III.— Esta partida se llevará a efecto hoy a las 10 A. M., en la cancha del Menadier, Parque Cousiño.

LAUTARO INF. v. DREADNOUGHT INFANTIL.—Esta partida se llevará a efecto por el campeonato copa Asociación Infantil, hoy a las 9 1|2 A. M., en la cancha Santiago, ante el árbitro señor G. Flores.

SPORTIVO EL MIRADOR I v. SPORTIVO EL MIRADOR II. —Hoy a las 2 1|2 P. M., en la cancha N.o 1 del Parque Cousiño, se llevará a efecto esta partida con el objeto de seleccionar los equipos que actuarán por la Asociación Obrera.

POR LA COPA ASOCIACION INFANTIL.— Especial importancia tendrán las partidas que se jugarán hoy en la mañana en la cancha que el Santiago F. C. posee en la Avenida Panteón, en competencia por este trofeo.

Se jugarán las siguientes partidas:

Lautaro con Dreadnought; hora 9.30 A. M.; árbitro señor Gabriel Flores.

Gimnástico con Libertad Star.— Hora 10.15; árbitro señor G. Flores.

Britania con Santiago.— Hora 11; árbitro señor Luis Roatti.

Directores de turno: señores Heredia y Roatti.

FEDERACION ESCOLAR DE DEPORTES.— En junta general celebrada el Viernes último se tomaron los siguientes acuerdos:

I. Abrir la temporada de football el próximo Domingo 30 del presente.

II. Seguir recibiendo inscripciones en las tres series. Su valor es de 15 pesos en la primera división; 12 pesos en la 2.a y 10 pesos en la tercera.

III. Celebrar sesión mañana Lunes a las 5 1|2 P. M., en "El Diario Ilustrado".

Se nos pide rogar la asistencia a esta reunión a los representantes de las instituciones deportivas de los diferentes establecimientos de la capital.

SANTIAGO WANDERS I Y II c. TOMAS EDISON I Y II. —Este Domingo se llevarán a efecto estos amistosos a las 2 P. M., en la cancha del Menadier F. C., Parque Cousiño.

CONTINUAMOS REALIZANDO
ROLLOS PARA AUTOPIANOS
DE 88 Y 65 NOTAS
DESDE $ 1.60 a $ 3.90 CADA UNO
MUSICA CLASICA :-: MODERNA :-: OPERAS :-: OPERETAS :-: BAILABLES
Casa Doggenweiler PRAT 166
Teléf. Ing. 961 - Casilla 91 D

ATLETISMO

LA ASOCIACION ATLETICA DE SANTIAGO INICIA HOY SU TEMPORADA OFICIAL

Más de trescientos atletas intervendrán en el torneo para novicios

Especial entusiasmo ha despertado en nuestras esferas deportivas el campeonato con que la Asociación Atlética de santiago inaugura hoy su temporada oficial.

Como en años anteriores, el primer torneo del año ha sido destinado a los deportistas novicios, entendiéndose por tales a todos aquellos que jamás hayan intervenido en reuniones auspiciadas por la institución dirigente del atletismo en la capital.

Veremos, pues, medirse en caballerosa lid a un sinnúmero de noveles atletas al lado de los old-boys,, es decir, de aquellos corredores que no han participado en reuniones desde el año 1914, fecha en que se fundó la Asociación de Deportes Atléticos de Chile.

Entre los primeros figuran numerosos muchachos de mérito, llamados a figurar con éxito en las lides internacionales venideras; y entre los últimos lucirán nuevamente su casaca deportiva, aficionados que en su tiempo desempeñaron lucido papel.

Citaremos entre otros a Juan Gálvez, Enrique Garca, Leotardo Matus, etc.

En resumen se trata de una reunión del más alto interés.

Se iniciará el torneo en la mañana, a las 8.30, en los Campos de Sports Chile de Ñuñoa.

La primera prueba de la tarde será largada, a las 1.30.

Se pondrá término a esta competencia en que intervendrán más de trescientos atletas, con la repartición de los premios de la temporada pasada.

Se otorgará igualmente los estímulos correspondientes a los atletas vencedores en el campeonato nacional del año 1919, realizado en Noviembre último en Viña del Mar.

El comité directivo será formado por los atletas metropolitanos que intervinieron en el último Campeonato Sur - Americano de Atletismo.

Su constitución es el siguiente:

Arbitro general: Luis Mandujano Tobar.

Ayudantes: Julio Kilian y Ernesto Goycolea.

Juez de partida: Gustavo Kruger.

Ayudantes: Fernando Zañartu y Enrique Gevert.

Jueces de llegada: Roberto Lecaros, Raúl Slater, Gabino Reginato, Ricardo Müller y Leopoldo Palma.

Anunciador: Héctor Benaprés.

Gronometradores: Adolfo Recclus, Roberto Espínola, Francisco Barros, Osvaldo Kolbach, Carlos Escobar.

Jueces de salto y lanzamientos: Alberto Asenjo y Hernán Orrego.

Medidores: Osvaldo Warnken, Hipólito Claverie, Enrique Sansot, Alberto Japke.

Comisarios: Manuel Moraga, Juan Jorquera, Pedro Pérez y Armando Camus.

Tesorero general: Ithiel Stewardst.

PROGRAMA OFICIAL

El rograma completo de la mañana es el siguiente:

EN LA MAÑANA

100 metros planos

1.a serie.—Pablo Cortés, Germán Squivel, Enrique Matte, Roberto Acosta, Juan Betine.

2.a serie. — Guillermo Bravo, Luis Cortés, Alberto Campusano, Alfredo Pape, José Beltrán.

3.a serie.— Nicolás Barahona, José Goseberg, Humberto Soto, Luis Silva, Luis Poblete.

4.a serie.— Emilio Asenjo, E. Arancibia, Francisco Ubia, Luis López, Luis Soto.

5.a serie.— Pedro Massal, Luis Tapia, Arturo Costabal, A. Aránguiz, Federico Alonso.

6.a serie.—César Vergara, Rafael Faundez, Luis Gálvez, Luis Borlaf, Manuel Vidaurre.

7.a serie.—Carlos Oyarce, Luis Torralva, Luis Lafuente, L. Fernández, Roberto Estévez.

8.a serie.—W. Quijada, P. Giacini, G. Sangüesa, C. Ortúzar, M. Vergara.

9.a serie.—J. Marco, L. Díaz, J. Ramírez, V. Kpufer, A. Schuester.

10.a serie.—R. Rojas, N. Espinosa, E. Lecanelier, J. Barceló, J. García.

11.a serie. — S. Aldunate, W. Page.

Salto largo sin impulso

M. Rivera, L. Díaz, H. Soto, O. Guzmán, T. Delenger, G. Herrera, M. Vidaurre, A. Lira, R. Estévez, L. Soto, A. Shwerter, O. Lhin, A. Zañartu, L. Torralva, E. Andrade, R. Van Kilsdon, G. Sanhueza, E. Lecannelier, E. Looser, O. Kulman, R. Rivas, C. Salinas, R. Díaz, A. Maderoo, L. Poblete, J. Moreno, J. Valenzuela, A. Alamos, D. Cortés, L. Cousiño, E. Ramírez, C. Vergara, J. Marco, C. Guzmán, A. Rivera.

Rojas, C. Pino.

1,500 metros marcha. —X. Laucher, L. Díaz, H. Espinosa, E. Rivera, A. Maruri, A. Mujica, O. San Martín, A. Maruri, J. Jara, C. Carvajal, V. Valderón.

200 metros con vallas

1.a Serie, Alberto Alamos, J. Fuenzalida, L. Silva, L. Page, E. Díaz.

2.a Serie, E. Aguirre, C. Fanta, A. Page, F. García, L. Claro.

3.a Serie, S. Lillo, C. Rendich, C. Arancibia, L. Horalf, J. Montes.

4a Serie, L. Soto, C. Ortúzar, F. Alfonso, A. Moreno, E. Asenjo.

5.a Serie, J. Cortez.

Lanzamiento de la bala. — A. Abarca, J. Riquelme, L. Tapia, V. Debezzi, O. Rodríguez, F. Rodríguez, A. Sutil, F. Urzúa, J. Montes, L. Cortés, A. Zañartu, W. Page, L. Torralva, G. Zanhueza, C. Gómez, E. Chiarella, S. Pigaccatini, A. Rojas, A. Looser, J. Larrachea, M. Aguilar, N. Barahona, J. Moreno P. Massai V. Santander, J. Goseber, A. Rivera, V. Aránguiz, J. Cabezas, A. Bascuñán, V. Acevedo.

200 metros vallas final

1,500 metros planos.— E. Martínez, E. García, J. Gálvez, L. Díaz, C. Gorigoitía, A. Barrios, I. Rojas, J. Nouveau, F. Vives, L. Page, W. Page, J. Barahona, L. Opazo, A. Lepén, J. Fuentes, A. Rojas, M. Figueroa, M. Barahona, A. Graf, S. Lillo, D. Ortiz, A. Hartado, A. Mondaca, B. Bustamante, H. Solovera, R. Faundes, L. Lastra, C. Figueroa, J. Campos, H. Becerra, M. Contreras, J. Cornejo, A. Lecaros.

Semi-final de 100 metros

Salto largo con impulso.— M. Rivera, H. Espina, M. Vergara, A. Guzmán, E. Planes, H. Soto, J. Riquelme, L. Tapia, L. Díaz, E. Lihn, L. Soto, A. Costabal, R. Estévez, O. Lhin, C. Ortúzar, A. Echwerter, G. Herrera, A. Lira, L. Torralva, F. Andrade, D. Troncoso, A. Pape, L. Borlaf C. Hernández, E. Planes, P. Cortés, H. Aguirre, A. Alamos, E. Aguirre, J. Moreno, E. Asenjo, C. Vergara, G. Rebolledo, H. Urba, E. Bustamante, L. Passalaequa, R. Faundes, L. Rodríguez, A. Rivero, A. Espinoza.

EN LA TARDE

200 metros planos

1.a Serie, Antonio Pérez, L. Borlaf, E. Soto, C. Prieto.

2.a Serie, C. Riquelme, C. Arancibia, A. Pape, C. Ferrari, C. Ortúzar.

3.a Serie, C. Oyarce, X. Isamit, V. Kupfer, F. Pérez, A. Campusano.

4.a Serie, Luis Ortiz, V. Aránguiz, A. Bascuñán, E. Lhin, J. Ramírez.

5.a Serie, O. Quijada, C. Rendich, F. Faundes, R. Acosta.

6.a Serie, C. Salinas, [illegible]. Font, J. Alfonso, J. García, L. Cortés.

Disco. — J. Mellr, L. Tapia, J. Riquelme, A. Abarza, O. Rodríguez, R. de la Maza, F. Rodríguez, F. Urzúa, H. Rebolledo, E. Chiarella, M. Ureta, H. Espina, J. Larrachea, L. Muñoz, L. Cousiño, N. Barahona, V. Santander, J. Cosober, J. Cabezas, A. Bascuñán, H. Vives, B. Torralva, L. Torralva, V. Acevedo, W. Page

Final 100 metros planos

Salto largo con impulso. — J. Cañas, E. Planes, O. Guzmán, O. Lhin, L. Soto, F. Huidobro, A. Costabol, J. Barceló, L. Page, L. Torralva, R. Van Kilsdon, R. Alarcón, R. Raggio, M. Ureta, O. Kulman, E. Planes, E. Aguirre, A. Alamos, C. Vergara, H. Urba, G. Muñoz, X. Sanger, A. Rivera, L. Valenzuela, H. Vives.

400 metros planos

1.a Serie, A. Donoso, J. Marco, J. Meredit, C. Prieto, F. Pérez, A. Aránguiz.

2.a Serie, A. Bascuñán, E. Isamit, J. Avilés, J. Goever, H. Gómez, A. Arredondo.

3.a Serie, J. Nouveau, M. Contreras, T. Belnger, A. Pérez, E. Planes, P. Gómez.

4.a Serie, L. Díaz, Carlos Fanta, J. Montes, C. Vaccaro, C. Hernández, E. Raggio, M. Barahona.

5.a Serie, S. Lillo, M. Vera, A. Barrios, E. Matte, M. Figueroa, C. Riquelme, L. Cortés.

6.a Serie, C. Arancibia, M. Radmit, A. Navarrete, E. Lhin, H. Solovera, J. Fuenzalida.

7.a Serie. — F. Girardi, O. Rivas, V. Aránguiz, A. Campusano, L. Goicolea, V. Torrealva.

8.a Serie. — L. Morelli, L. Avendaño, H. Rebolledo, A. Rodríguez, A. González, J. Ramírez, E. Raggio.

5,000 metros planos. — E. García, J. García, A. Gallardo, O. Guzmán, J. Gálvez, O. Gorigoitía, G. Inglés, O. García, E. Ibarra, P. Zalazar, A. Adrián, E. Adrián, A. Lepen, J. Fuentes, M. Márquez, A. Navarrete, L. Salinas, L. Salinas, L. Hernández, M. Barahona, S. Sánchez, L. Lastra, P. Ainzúa, J. Campos, G. Figueroa, R. Hurtado, C. Beiza.

200 metros final.

Garrocha. — J. Moreno, V. Saldías, A. Prado, L. Soto, F. García, A. Costabal, L. Valdivieso, E. González, C. Hernández, O. Kulman, P. Corte, G. Goeke, J. Moreno, H. Andraca, O. Muñoz, A.

44 metros planos final.

CENTRO SPORTIVO ATLANTIDA.— Hoy a las 7 1|2 A. M., se llevará a efecto en el fundo Lo Agrícola de propiedad del señor Raimundo Villalón, el primer torneo atlético organizado por el Centro Sportivo Atlántida.

IMPORTANTE CITACION. — El señor presidente de la Asociación Deportes Atléticos de Chile nos pide citar para hoy a la 1 1|2 P. M., en los campos de Sport de Ñuñoa, a los atletas señores Juan Jorquera, Enrique Sansot y Ernesto Goycolea.

EL ATLETA SEÑOR FERNANDO PERALTA. — Este conocido atleta internacional, que en forma tan holgada se adjudicara el puesto de preferencia en la marcha suramericana realizada en Buenos Aires en 1918, se encuentra en espléndidas condiciones de entrenamiento.

En la mañana de ayer presenciamos un ejercicio del deportista nombrado y recibimos la mejor impresión.

En efecto, cubrió con éxito la distancia de 10,000 metros, número de kilómetros de la prueba incluída en la Sección Atletismo de los próximos juegos olímpicos mundiales.

A nuestro juicio, Peralta es uno de los hombres indicados para formar parte de la delegación chilena.

CLUB ATLETICO CAUPOLICAN. — Los siguientes socios de esta institución están inscritos en las diferentes pruebas de novicios que tendrán lugar el Domingo 16, en los Campos de Sports de Ñuñoa:

A. Compusano: 100, 200 y 400 metros planos.

L. Torralva: 100 metros, disco, bala, largo con impulso y largo sin impulso.

L. Page: 800 metros, salto alto con impulso y 200 metros vallas.

W. Page: 100 metros, bala.

F. Alfonso: 100 y 200 metros planos, 200 metros vallas.

G. Sanhueza: 100 metros, bala y salto largo sin impulso.

J. Barceló: 100 metros y salto alto con impulso.

R. Van Rilsdom: salto alto con impulso.

A. Rodríguez: 400 y 800 metros planos.

L. Valdivieso: Garrocha.

V. Acevedo: disco y bala.

F. Andrade: Salto alto y largo con impulso y largo sin impulso.

S. Valdés: 1,500 metros.

J. Alcalde y P. Rivas: 100 y 200 metros.

Los competidores deberán encontrarse a las 8 3|4 en la cancha con zapatillas con clavos, pantalón negro amplio, camiseta blanca; la insignia será repartida en la cancha.

EXCURSIONISMO

CUERPO DE EXCURSIONISTAS HUELEN.— Para hoy están citados a junta general, los socios de esta institución, con el objeto de tratar asuntos de importancia.

La sesión se realizará a las 10 A. M., en Las Heras 1676.

VOY A FUMAR
TURCOS - ABDULLA - EGIPCIOS
PORQUE SON LOS MEJORES CIGARRILLOS IMPORTADOS

PROXIMAMENTE
APERTURA DE LA SECCION DE VENTA AL DETALLE CON PRECIOS DEL POR MAYOR:
FABRICA DE ROPA BLANCA
1040 AL 1044 - SANTO DOMINGO - 1040 AL 1044. (Frente a la Compañía de Gas)

Ropa blanca para señoras, niñitas y guaguas. Ajuares para novias y para guaguas. Ajuares para bautizo. Delantales para colegiales, en blanco y de brin. Blusas de franela para abrigo, modelos última novedad. Medias de seda y de velo; calcetines para guaguas y niñitos.

Los primeros días liquidaremos a precios de verdadera liquidación, una partida de ropa blanca nacional e importada en piezas sueltas y juegos para novias, compuestos de tres, cuatro y cinco piezas.

Somos fabricantes y nuestros favorecedores obtendrán ventajas de precios, por cuanto nuestras mercaderías van directamente del fabricante al comprador. Muy pronto avisaremos el día de la apertura.

1040 AL 1044 - SANTO DOMINGO - 1040 AL 1044

Champaña Importada
y CHAMPAÑAS DEL PAIS vende desde una botella
ALFREDO BLANCHARD
VINOS DE TODAS LA PRINCIPALES VIÑAS del país al mismo precio de las viñas.
Calle LA BOLSA 33, frente a la Bolsa de Comercio. - Teléf. 1890

Techado "REVART" acanalado
INCORRUPTIBLE :-: INOXIDABLE :-: IMPERMEABLE
A $ 1.25 LA PLANCHA (PINTADO)
Sólo por todo este mes de Mayo. Desde el 1.o de Junio costará $ 1.50.
G. TRAVER E HIJO
Fábrica: AV. MATTA 375 :-: CASILLA 1857 :-: TELEFONO INGLES 223, MATADERO :-: SANTIAGO

ELEGANTE AUTOMOVIL PARTICULAR
turismo, 7 asientos, pudiendo cerrarse completamente. El más barato en plaza; a $ 14 la primera hora; $ 12 la segunda y tercera, y $ 10 las siguientes.
MONEDA 1015, 1er. piso, o Teléf. 1476

GRAN TINTORERIA a VAPOR "ARPIDE"
DELICIAS 1559-1561, FRENTE A DIECIOCHO :: SANTIAGO
LA PREFERIDA DE LA ALTA SOCIEDAD
Talleres montados con los últimos adelantos eléctricos para teñir en todos los colores y limpiar toda clase de ropas, por muy finas que sean
Atendemos pedidos de Provincias :-: Teléfono Inglés 2922

TE DEMONIO

El único premiado por el público por su exquisito aroma y buen gusto.

SEÑORES MEDICOS

Tenemos el honor de comunicar al Cuerpo Médico que acabamos de recibir

PYRAZOLINE

(antipirina en comprimidos) del LABORATORIO de los Productos USINES DU RHONE, y ponemos a disposición de los señores médicos "muestras" gratuitas.

Casa **AUGUSTO MEYTRE, Agentes exclusivos.**

Los fumadores expertos fuman con preferencia

"EL CAMBIO"

por ser lo mejor que se elabora en Chile a **50 centavos** paquete de 28 cigarrillos con boquilla de ambré.

CICLISMO

LAS CARRERAS DEL AUDAX CLUB CICLISTA ITALIANO

realizará en la tarde de hoy en el Velódromo del Parque Cousiño

Hoy a la 1 P. M., se dará comienzo al programa de las carreras a beneficio de la Associazione Reduci Gran Guerra d'Italia, organizado por el Club Italiano con el objeto de allegar fondos a las familias cuyos parientes aún no han podido regresar al país después de la gran guerra.

Como se ve, el fin no puede ser más altruista.

Los corredores de Valparaíso se han asociado a esta humanitaria y simpática fiesta y al efecto llegarán por el expreso de la mañana de hoy los siguientes corredores: Bargetti, Solari, Campodónico, Garribotto, Gutiérrez, Benítez, Magaña, Ruiz, y otros.

Entre los competidores metropolitanos citaremos a Mantelli, Vidal, Bermejo, Fantinatti, Silva, Vargas, que se encuentran en espléndidas condiciones.

En el programa figura una carrera que reunirá nuestros mejores ciclistas, que es la denominada la Milanesa, donde los corredores se van eliminando mutuamente. En cada vuelta debe abandonar la pista el que traspase en último término el marcador. Participarán en esta prueba los ciclistas Grez, Benítez, Mantelli, Vidal, Bermejo, Magaña, Ruiz, Silva, Vargas, Amaya y otros.

Habrá también una carrera por equipos sobre la distancia de 2,000 metros al estilo Ibérico, para campeones y corredores de primera categoría. Serán declarados vencedores los tres equipos que empleen el menor tiempo en recorrer las seis vueltas.

Estas carreras del Italiano tienen también otro fin, tratándose de una reunión en que tomarán parte lo más representativo del ciclismo nacional. La Unión Ciclista de Chile, desea enviar cuatro corredores a la Olimpiada de Amberes y aprovechará esta oportunidad para ir formando la lista de probables candidatos.

El programa que se desarrollará hoy es el siguiente:

1.a Carrera, 5,000 metros, 2.a categoría.

2.a Carrera, 3,000 metros, 3.a categoría.

3.a Carrera, 2,000 metros, campeones y 1.a categoría.

4.a Carrera, 8,000 metros, 2.a categoría.

5.a carrera, Milanesa, campeones.

6.a Carrera, Milanesa, 1.a Categoría.

7.a Carrera, 8,000 metros, 2.a categoría.

8.a Carrera, 20,000, campeones y 1.a categoría, campeonato.

Los inscritos son los siguientes:

1.a Carrera. — 2.a Categoría.— 5,000 metros. — J. Lizana, Comercio; D. Angulo, Ibérico; A. Moraga, Centenario; M. Araya, Cóndor; Del Campo, Ibérico; D. Quinteros, Centenario; A. Gherardelli, Italiano; T. Rodríguez, Internacional; O. Fuenzalida, Chile; O. Acevedo, Royal; R. Sturione, Italiano; A. Grilli, Italiano; A. Crespo, Ibérico; J. Toral, Ibérico; A. Ruiz, Ibérico; J. García, Ibérico; P. Lafuente, Ibérico.

2.a Carrera. — 3.a categoría.— 3,000 metros. — F. Osorio, Centenario; J. Razzeeo, Centenario; F. Fauri, M. Italiano; F. Primard, Internacional; J. Meiza, Ibérico; M. Ballestero, Chacabuco; J. Contreras, Centenario; J. Pérez, Chile.

3.a Carrera. — Campeones y 1.a Categoría, 2,000 metros. — A. Vidal, y A. Vargas, Centenario; A. Alonso, y F. Torremocha, Ibérico; L. Mantelli y E. Fantinatti, Italiano; J. Godoy y L. Leiva, Internacional.

4.a Carrera. — 2.a Categoría.— 8,000 metros. — J. Lizana, Comercio; I. Marron, Ibérico; D. Angulo, Ibérico; A. Moraga, Centenario; M. Araya, Cóndor; Del Campo, Ibérico; D. Quinteros, Centenario; A. Gherardelli, Italiano; O. Fuenzalida, Chile; O. Acevedo, Royal; R. Sturione, Italiano; A. Grilli, Italiano; J. Toral, Ibérico; J. García, Ibérico; P. Lafuente, Ibérico.

5.a Carrera. — Milanesa. — Campeones. — A. Silva, Chile; A. Vidal, Centenario; R. Bermejo, Ibérico; A. Manzanet, Ibérico; L. Mantelli, Italiano; A. Vargas, Centenario; M. Amaya, Centenario; L. Godoy, Internacional.

6.a Carrera. — Milanesa. — 1.a Categoría. — F. del Valle, Centenario; D. Gómez, Centenario; H. Acevedo, Royal; A. Pau, Ibérico; E. Fantinatti, Italiano; F. Torremocha, Ibérico; A. Alonso, Ibérico.

7.a Carrera. — 2.a Categoría.— 8,000 metros no ganadores de 1.os premios. — I. Marron, Ibérico; N. Martini, Italiano; T. Rodríguez, Internacional; R. Sturione, Italiano; A. Crespo, Ibérico; J. Toral, Ibérico; A. Ruiz, Ibérico; J. García, Ibérico.

8.a Carrera. — Campeonato 20,000 metros. — Campeones y 1.a Categoría. — F. del Valle, Centenario; A. Silva, Chile; A. Vidal, Centenario; D. Gómez, Centenario; M. Amaya, Centenario; H. Acevedo, Royal; N. Morales, Royal; A. Manzanet, Ibérico; E. Fantinatti, Italiano; L. Mantelli, Italiano; L. Bocca, Italiano; A. Vargas, Centenario; M. Godoy, Internacional; L. Vargas, Centenario; F. Torremocha, Ibérico; L. Leiva, Internacional.

Faltan los corredores de Valparaíso, los cuales se inscribirán en la cancha.

LA RIOJANA

ESTADO 64 :-: CASILLA 923

Llegó un gran surtido de Cretonas, un ancho y doble ancho, especial para muebles y cortinas.

MARTINEZ, BLANCO Y CIA.

Te Superior

Viene solamente en paquetes, cada uno con nuestra firma.

WEIR SCOTT & Cía.

TURF

CLUB HIPICO

LAS CARRERAS DE LA TARDE

Apreciaciones y pronósticos

Aún cuando algo reducido el programa de esta tarde, no por eso dejan de ser interesantes y muy abundantes en inscripciones, las diversas pruebas de que consta.

Constituye el número más importante de la reunión, el clásico Otoño, sobre una distancia de 2,400 metros y con una recompensa de siete mil pesos al caballo vencedor.

Royal Bird, llegó muy mal colocado en la última carrera que disputó; Nedda, es un serio rival, toda vez que su performance en la Internacional es excelente, ya que figuró muy cerca de Almirante Sturdee; Bayaceto, ha corrido muy mal en sus pasadas presentaciones, no obstante de haber llevado la confianza más absoluta de su caballeriza; Tirteo, a igual que el anterior, ha hecho papelones que a nuestro juicio no le confieren títulos para alternar con éxito en la prueba; Don Alvaro, es un gran candidato, después de sus figuraciones últimas; Voyou, va prestigiado con su triunfo del 25 del mes pasado, donde ganó a Don Alvaro, en el recomendable tiempo de 1.48 3|5; Giacomo, no nos gusta, por estimar que la distancia no le acomoda; Ródano, tiene aprontes para adjudicarse el puesto de honor, pero, no corresponde a ellos; Caucasia, puede ser la sorpresa del clásico y por fin, Valmont, que en en nuestro concepto no tiene opción.

En resumen, nuestro ganador es Voyou, dejando para los placees a Don Alvaro y Nedda.

Se inicia la fiesta hípica, con el Premio Haute Lice, carrera de remate, sobre un tiro de 1.600 metros, que ha reunido a un regular lote de competidores.

Nuestra carta es Incauto, a pesar del peso alto que carga, en vista de que la distancia le acomoda mucho. Para los puestos del placé, vemos bien colocados a Silver Lassie, que ganó el Jueves pasado; Balaclava, que ha producido performances muy regulares últimamente; Donnetta, que sabemos está en condiciones sobresalientes; Brest, que ha mejorado visiblemente; Liverpool y Viking, que podrían ocupar una colocación inesperada. Señalamos para los otros lugares de la tabla: Silver Lassie y Balaclava.

Crecido es el pelotón, que ha conservado su anotación en el Premio Hans, sobre 1.100 metros, destinado a productos de dos años, perdedores.

Aún cuando en carreras de esta naturaleza puede vencer cualquiera, nosotros creemos ver en Velada, Cipayo, Exito y Borgue los mejor colocados, ya que los restantes no han hecho manifestaciones a su favor. Vamos a dar nuestros votos para ganador a Velada, indicando para el primer placé a Borgue que está muy bueno. En tercer término Cipayo, que el Domingo último en su debut remató cuarto en el marcador.

La tercera prueba de la tarde, es el premio Hamburg, sobre 1.800 metros, handicap, que ha logrado congregar a un numeroso grupo de competidores.

Una buena carta parece ser el Stud Bristol, que tiene a sus pupilos en un estado de training favorable para aspirar al primer puesto del marcador. Baldramina, a pesar de los 58 kilos puede repetir su carrera de días pasados. Por otra parte, se presentan muy bien colocados: Guabiyú, Silver, Rabudo y Bastian, todos rivales que pueden alcanzar una buena colocación final. En consecuencia, nuestras preferencias están por Guabiyú para primero, señalando para los otros lugares a Silver y Embrollona.

Una serie de especialistas en la distancia, se ha reunido para disputar los 1,100 metros del Premio Hampton.

Desde el primero hasta el último de los anotados, puede adjudicarse sin dificultades los tres mil pesos de asignación al ganador. Alvia, está en magníficas condiciones; Minerito, con sus aprontes en privado se recomienda por sí solo; Calchón, después de su victoria del Hipódromo Chile es un gran candidato y sobre todo que va en compañía de Vístula. Una sorpresa podría ser Girasol. Nuestros preferidos son: para ganador el Stud La Paz y para los placées, Calchón, Alvia y Minerito.

La milla de la prueba de clausura, es un handicap, que promete un hermoso desarrollo y cuyo resultado es difícil de determinar.

No obstante, de cargar Amurat el top-weight, hemos resuelto asignarle el puesto de honor en la tabla, tanto más cuanto que, sus acompañantes en la prueba solo poseen relativa calidad. Alboroto II, nos gusta para el primer placé y para el segundo respectivamente Duelo.

RESUMEN

1.a carrera: Incauto, Silver Lassie y Balaclava.

2.a carrera: Velada, Borgue y Cipayo.

3.a carrera: Guabiyú, Silver y Embrollona.

4.a carrera: Voyou, Don Alvaro y Nedda.

5.a carrera: Stud La Paz, Calchón, Alvia y Minerito.

6.a carrera: Amurat, Alboroto y Duelo.

PROBABLES MONTAS Y COMPETIDORES PARA LAS CARRERAS DE ESTA TARDE

1.a carrera, 1,600 metros. — Donneta, N. N.; Incauto, S. Miranda; Báltico, F. Rozas; Brest, J. M. Baeza; Feudal, no corre; Yoe, N. N.; Silver Lassie, R. Muñoz; Dobruja, no corre; Vicking, M. Silva; Balaclava, C. Pombet; Cultura, N. N.; Niza, J. Montané; Liverpool, U. Núñez; Guillotina, G. Aravena.

2.a carrera, 1,100 metros. — Borgue, V. Fuentes; Cipayo, M. Verdejo; Dandalo, R. Flores; Exito, no corre; Hellium, N. N.; Nonada, R. Muñoz; Octubre, S. Miranda; Oracle, J. Sotomayor; Rasputín, M. Gamboa; Viviani, R. Piérola; Endurance, N. N.; Ensenada, L. A. Orellana; Himalaya, A. Pérez; Velada, J. Arancibia; Verbist, M. Silva.

3.a carrera, 1,800 metros. — Baldramina, J. M. Baeza; Pillastre, J. Montané; Alboroto, no corre; Silver Lassie, N. N.; Embrollona, H. Ramírez; Clavija, L. A. Orellana; Silver, H. Contreras; Guabiyú, A. Molina; Porto Alegre, A. Sillva; Rabudo, J. Arancibia; Ruler, M. Vergara; Simplice, N. Ramírez; Bastián, D. 2.o López; Be Quick, no corre; Música, N. N.; Providence, N. N.

4.a carrera, 2,400 metros. — Royal Bird, C. Cancino; Nedda, A. Molina; Bayaceto, no corre; Tirteo, J. F. Bernal; Don Alvaro, H. Contreras; Voyou, M. Gamboa; Giacomo, no corre; Ródano, H. Ramírez; Caucasia, Alf. Silva; Valmont, J. Oregón.

5.a carrera, 1,100 metros. — Last, J. F. Bernal; Alvia, J. M. Baeza; Constantino, J. Madrid; Minerito, J. Salfate; Baldramina, C. Pombet; Brest, talvez no corre; Calchón, M. Gamboa; Vístula, N. N.; Girasol, U. Núñez; Esparceta, G. Aravena; Turpinita, H. Ramírez; Tincabelle, Alf. Silva; Paimpolaise, J. Pinto.

6.a carrera, 1,600 metros. — Amurat, M. Pérez; Donnetta, N. N.; Duelo, A. Molina; Alboroto, H. Ramírez; Cárpatos, R. Piérola; Guabiyú, no corre; Pacato, O. Montenegro; Vístula, A. Silva.

FABRICANTES de los ESTADOS UNIDOS de AMERIC

A los IMPORTADORES y COMPRADORES al por mayor de la AMERICA LATINA

Pídanse Catalogos y demas Pormenores de los productos manufacturados por las casas siguientes de THE BECKWITH NORTH AMERICAN INFORMATION BUREAU en las oficinas de este Periodico.

Cualquier otro artículo que Ud. necesite y que no esté indicado en esta lista, sírvase pedirlo a la INTERNATIONAL COMMERCE ASSO 47 West 34th Street, New York, quienes con todo gusto lo pondrán a Ud. en communicación con uno de los fabricantes inmedi

Accesorios Para Automoviles
G. A. SAITTA, 8 Bridge Street, New York. Accesorios para automoviles.

Articulos de Optica
THE OSKAMP, NOLTING CO., Cincinnati, O.—Articulos de óptica maravillosos. Pídase catálogo gratis.

Articulos Para Embarques
THE BOTTS MARKING INK CO., New York. Patrones, cojines para sellos, cepillos, etc.

Cervecerias y Embotelladores
U. S. BREWERS & BOTTLERS SUPPLY EXPORT CO., Inc., 47 West 34th Street, New York—Unicos Fabricantes de las TAPITAS-CORONA de Patente Exclusivo que no permiten el escape de Gas.

Comestibles
P. PASTENE & CO., Inc. New York and Boston, Mass.—Fideos, Frijoles, Garbanzos, Latos, etc.

Editores Musicales
C. C. CHURCH & CO., Hartford, Conn. Música vocal e instrumental.

Efectos Maritimos
THE JAMES WALKER CO., Baltimore, Md. Accesorios para astilleros y auto-botes incluyendo alambre y cable de manila.

Exportadores
EVERETT, HEANEY & CO., Inc. New York. Telas de Algodon.

Ferreteria
HELLER BROTHERS CO., Newark, N. J. Limas, escofinas, herramientas y acero.

Hotels
HOTEL DE SOTO, New Orleans, La.—La casa del millón de dollars. Famosa por su cocina criolla.

Implimentos Para Haciendas
COLUMBIAN STEEL TANK CO., Kansas City, Mo.—Silos, Almacenadores de granos y equipos sanitarios para haciendas.

NEWPORT CULVERT CO., Inc. Newport, Ky.—Silos de metal "Gohi" y tubería acanalada.

Instrumentos Musicales
MORTIMER, HOLZER & COLLINS, Inc. New York.—Pianos **Wissner**, fonógrafos Regina.

Juguetes
STANDARD DOLL CO., New York. Juguetes y muñecas.

Maquinaria
MARION MACHINE, FOUNDRY & SUPPLY CO., Marion, Ind.—Maquinaria para pozos de petroleo, barro y mineria. Especialidades para máquinas a vapor, accesorios para calderas. Parillas. Limpiadores de hollín y quemadores de bagazo de azucar.

Maquinas Para Coser
THE NEW HOME SEWING MACHINE CO., New York.—Máquinas para coser y accesorios.

Papel
E. C. PALMER & CO., Ltd., New Orleans, La. Papel, tipo de imprenta, prensas.

JAMES P. HEFFERNAN PAPE New York.—Manufactureros y expo de todas clases de papel.

LINDLEY BOX & PAPER CO., Mar Cajas de cartón y de papel plegadizas.

Ropa de Baño
THE MILBURY ATLANTIC M'F'G. New York—Ropa de baño, sweaters,

Ropa Hecha
INTERNATIONAL READY TO W CORP., 1328 Broadway, New York. Vestidos, abrigos, trajes, ropa blusas, toda clase de ropa para niños, y niñas, trajes y camisas para alleros y niños, calcetines, medias bolsas de cuero, artículos de novedades, artículos de mercería y joyeria.

Ropa Para Caballeros
VARSITY UNDERWEAR CO., Md.—Ropa interior atlética Varsity y ropa de dormir para caballeros y niños.

Semillas Para Hortaliza
I. N. SIMON & SON, Philadelp Pídase catálogo indicándonos si es Ud. ciante o cultiva para vender en el merca

Tejidos
WM. E. HOOPER & SONS CO., Md.—Articulos gruesos de lana.

Vidrio
JOHNSTON BROKERAGE CO., Pa.—Cristales para vidrieras, placas de pulido.

HIPODROMO CHILE

LAS CARRERAS DE LA MAÑANA

Apreciaciones y pronósticos

De positivo interés es el programa que para la reunión matinal nos ofrece el Hipódromo Chile. Las siete pruebas de que consta, han reunido en ellas un número de competidores de muy equiparadas calidades, lo que sin duda dará bastante actividad a las cotizaciones.

La reunión se inicia con el premio Salinas, sobre una distancia de 1,000 metros. En esta prueba han conservado su anotación, doce competidores de muy modestas calidades. Entre Silbatina, Tripleta, Asiático y Gachona, es donde a nuestro juicio debemos buscar el ganador. A nosotros nos seduce Tripleta por sus aprontes en privado, y sus últimas presentaciones, razón por la cual, su caballeriza abriga muchas esperanzas en el triunfo. En los lugares siguientes de la tabla, deben estar Silbatina y Asiático los que dejamos indicados en este orden. Un lance podría ser Arengosa, hermana de Burloncillo.

En la prueba siguiente, Titita II, Dineral, Romancienne y Personaje, han de dividirse las simpatías del público. Nosotros vamos a indicar a Romancienne para el puesto de preferencia, dada la forma en que ganó el Domingo pasado; para escoltarla en el disco, señalaremos a Titita II y Flor de la Pasión.

Es la tercera carrera, una prueba bastante abierta a las pretensiones de los inscriptos, pues, en ella se ha congregado un lote que desde Vístula hasta Alcisca, pueden adjudicarse los $ 1,200 de recompensa asignados al ganador. Nuestra carta es Furlana, que al peso que le ha correspondido, va muy bien colocada; lleva nuestra favorita serios rivales en Lunga con 47 kilos que a estos pesos se desempeña muy bien; Merchant y Alcisca son también enemigos muy poderosos; y aún Vístula que el Jueves manifestó encontrarse en gran condición, y que han de hacer emplearse en forma a nuestra preferida. Para los puestos de placés indicaremos a Merchant y Alcisca.

En la cuarta carrera, reservada a productos de dos años no ganadores, el Stud El Bosque, ha de ser el que arrastre con la opinión general, pues, las performances producidas por Poincaré, tercero en el premio Flovel en el Club Hípico, donde ganó Zapallar; y Oliveto, que remató cuarto el Domingo 11 de Abril, donde actuó con animales de la clase de Vice Versa, Zapallar etc.

En el segundo puesto de la tabla, señalaremos a Dándalo y Riojana respectivamente.

Entre Gregorita, Sebastiana, Alpino y Longo, es donde debemos buscar el ganador en la quinta carrera, no obstante que de cualesquiera otro, puede salir un competidor que eche por tierra nuestras previsiones. Nosotros vamos a dar preferencia a Entente, la que el Jueves demostró encontrarse en grandes condiciones; señalando para los puestos siguientes a Alpino y Longo.

La sexta carrera promete ser de un desarrollo interesante y nos dará ocasión a presenciar un final estrecho, conocidas como son las aptitudes de los competidores inscriptos. Por estas razones, nos abstenemos de hacer comentarios que en este caso resultarían inútiles. Diremos que nuestras cartas son: Música, Pérfido y Tilburí, en el orden apuntado.

La mañana hípica cierra con el premio Safo, sobre una dis de 1,100 metros, prueba que co da razón llamaremos la del te, pues, el lote que en ella h servado su anotación es de dad muy equivalente. Por su mas presentaciones, nosotros a decidirnos por Viñita, Gra Dixmude; que son a nuestro los que tienen mayores pro dades de éxito. Los dejamos dos en el orden apuntado.

RESUMEN

1.a — Tripleta, Silbatina y tico.

2.a — Romancienne, Titita Flor de la Pasión.

3.a — Furlana, Merchant y cisca.

4.a — Poincaré, Dándalo y jana.

TINTE INDIANA

Maravilloso regenerador del cabello y de la barba, cuyos satisfactorios resultados están probados durante 30 años, por cuantos lo usan.

Muchos millones de frascos consumidos durante este tiempo.

Su bajo precio lo coloca al alcance de todos.

Se vende en 4 colores: Negro, Castaño obscuro, Castaño claro y Rubio.

DE VENTA EN TODAS LAS BOTICAS

16-M

Club Hípico de Santiago

8. as Carreras de Otoño
Domingo 16 de Mayo de 1920

PRIMERA CARRERA, a la 1.45 P. M.—Premio HAUTE LICE (De remate).—1,600 metros.—Para caballos nacidos en Chile que se rematen po $ 3,000.—Peso de Reglamento.—Descargo de un kilo por cada $ 500 menos en el avalúo.—Recargo de 2 kilos por carrera ganada desde el de Enero de 1920.—Inscripción: $ 10.—Premio $ 2,000 al 1.o

PREPARADOR	DUEÑO	NOMBRES	PESO	EDAD	SANGRE	PADRE	MADRE	TRAJE DEL JIN
D. Yáñez	Silvaras	1 **Incauto**	62	6	F	Le Rapel	Sentencia	Amarillo, braz. y g. lacre
C. de la Cerda	San Marcial	2 **Donnetta**	62	6	F	Eclair II	Hermita II	Rosado, m. blancas, g. rosada
C. Lara	F. Osorio	3 **Báltico**	60	5	F	Jou Jou	Faranz	Guinda y gris en ruedas, g. gris
P. Marchesini	Luis Valle	4 **Brest**	60	5	F	Pioneer	Macora	Salmón, lun. negros, g. blanca
R. Díaz	D. Reveco	5 **Feudal**	60	4	7|7	Jack's Green	Alarma	Verde, g. colorada
A. Ramenzoni	Ar. Vera	6 **Yoe**	60	4	1|2	Altanero II	Sin antecedentes	Habano, m. y g. azul
C. Rodríguez S.	Bristol	7 **Silver Lassie, 2500**	59	4	F	Lauderdale	Villa	Blanca, g. azul
E. Emeres	Chaplin	8 **Dobrudja**	58	3	F	Pioneer	Kost	Gris perla, y neg. en rued., g. n
A. Muñoz	G. Schlack	9 **Viking, 2000**	58	4	F	Stolypin	Queen City	Blanco y negro list., g. blanca
S. González	C. Plaza	10 **Balaclava, 1500**	57	5	F	Jou Jou	Camargo	Solf. m. ver. manz., g. solf. y
S. González	El Bosque	11 **Cultura, 1500**	57	4	F	Rolando II	Galejade	Negra, faja y g. verde
R. Ormazabal	Rancagua	12 **Niza, 1500**	57	6	F	Marte II	Phyllis	Verde, pres, alam. oro, g. plata
J. Cavieres	J. Silva S.	13 **Liverpool, 1500**	55	3	F	Burgomaster	Terra Cotta	Verde, esmer., m. verd. y bl.
I. Espinosa	S. Agliatti	14 **Guillotina, 2000**	54	3	F	Jack's Green	Kosima	Bl. lunares ver., m. lac., g.

SEGUNDA CARRERA, a las 2.15 P. M.—Premio HANS.—1,100 metros.—Para caballos de 2 años que no hayan ganado.— Peso: 54 kilos.— cripción: $ 20.—Premio: $ 4,000 al 1.o

PREPARADOR	DUEÑO	NOMBRES	PESO	EDAD	SANGRE	PADRE	MADRE	TRAJE DEL JIN
R. Ramírez	R. Riofrío	1 **Borgue**	54	2	7|8	Hasard	Dundrennan	Turquesa
F. Rojas	Jackson	2 **Cipayo**	54	2	F	Barsac	Dark Blue	Negra, m. y g. cereza
J. Arluciaga	Buen Ojo	3 **Dandalo**	54	2	F	Oregon	Lula	Solf. braz. y g. n. bor. oro
P. Bagú	Popeta	4 **Exito**	54	2	F	Critic	Menina	Morado, m. y g. blanca
U. Silva	U. Silva	5 **Hellium**	54	2	F	Eclair II	Merry Hackle	Lacre, m. lacre y mor. g. mor.
C. Rodríguez	D. Peñael	6 **Nonada**	54	2	F	Pimiento	Hazaña II	Blanca, cruz turq., g. azul
D. Vial	A. Gatica	7 **Octubre**	54	2	F	Siberien	Cesira	Blanca brazaletes negro.
P. Maldini	A. Huidobro	8 **Oracle**	54	2	F	Huenchun	Glorication	Verde obscuro cruz y g. naranja
L. Rojas	J. B. Ramírez	9 **Rasputin**	54	2	7|8	Rob Roy III	Clepia	Azul, cuello puño y g. negra
C. Lacalle	F. Neff	10 **Viviani**	54	2	F	Olascoaga	Punta Chica	Negro, blanco y lacre listado
C. de la Cerda	San Marcial	11 **Endurance**	52	2	F	Hallington L:	Bravata	Rosada, m. blanca, g. rosada
F. Galvan	Limited	12 **Ensenada**	52	2	F	Oran	Mousse Diane	Gris perla, g. negra
C. A. Gómez	Felipe Falcon	13 **Himalaya**	52	2	F	Eclair II	Villa	Bl., azul y lacre, g. az. am. y
P. Maldini	Subercaseaux	14 **Velada**	52	2	F	Olascoaga	Gonina	Blanca pr. plata, g. verde b. pl
Ern. Polanco	J. del C. Campos	15 **Verbitz**	52	2	F	Olascoaga	Reine d'Epsom	Azul y oro viejo en círculos

TERCERA CARRERA, a las 2.45 P. M.—Premio HAMBURG.—1,800 metros.—Para todo caballo que no haya ganado $ 25,000.—Handicap.— cripción $ 15.—Premio: $ 3,00 al 1.o

PREPARADOR	DUEÑO	NOMBRES	PESO	EDAD	SANGRE	PADRE	MADRE	TRAJE DEL JIN
F. Peralta	Misterio	1 **Baldramina**	58	5	F	Barsac	Berta	Gris perla prec. y g. azul b.
F. Martín	M. R. Troncoso	2 **Pillastre II**	56	4	F	Barsac	Dee Pearl	Azul eléct. alam. oro m. la., g.
C. Rodríguez S.	Bristol	3 **Alboroto II**	52	4	F	Batifondo	My Girl II	Blanca, g. azul
C. Rodríguez S.	Bristol	4 **Silver Lassie**	48	4	F	Lauderdale	Villa	Blanca, g. azul
C. Rodríguez S.	Bristol	5 **Embrollona**	44	4	F	Polar Star	Chismosa II	Blanca, g. azul
F. Galvan	Limited	6 **Clavija**	52	4	F	P. Florizel	Ain Sefra	Gris perla, g. negra
R. Plaza	Silver	7 **Silver**	51	4	F	Viraró	Silver Glass	Caqui, g. negra borla oro
I. Yáñez	David Amaro	8 **Guabiyú**	50	4	F	Barsac	Gloriole	Turquesa, g. marrón
P. J. Medina	Taltal	9 **Porto Alegre**	45	3	F	Barsac	Purple Hearth	Azul y col. listado, m. colorada
D. Vial	A. Gatica	10 **Rabudo**	45	3	F	Siberien	Fille du Soleil	Blanca, braz. negros, g. blanca
R. Amaro	Río. Moreno	11 **Ruler**	45	4	F	Altanero II	Represalia	Arle., cu. az., m. la., p. az., g.
P. Boncerio	Cruz Blanca	12 **Simplicie**	43	4	F	Black Prince	Simonetta	Lacre y verde cruz blanca
A. Rodríguez	J. L. Walker	13 **Bastian**	42	3	F	Spedit	Maricota	Amarillo, g. negra
C. Rodríguez S.	P. Rosselot	14 **Be Quick**	41	3	F	Old Man	Bay Wreath	Verde manzana, brazal. y g. negra
J. Arluciaga	Luis A. Lois	15 **Música**	41	5	F	Celso	Sayonara	Negro m. cel. y neg. en círculos
A. Zúñiga	Film	16 **Providence**	41	4	F	Ormeville	Poetisa	Blancos y neg. a cuad., m. y g.

CUARTA CARRERA, a las 3.15 P. M.—Premio OTOÑO (clásico).— 2,400 metros.—Para reproductores. —Peso: 3 años, 52 kilos; 4 años y más 55 kilos.—Descargo de 3 kilos a no ganadores de clásicos o reglamentarios, y descargo extra de 2 kilos a los nacidos en Chile.—Recargo de 2 kilos por cada clásico o reglamentario ganado desde el 15 de Agosto de 1919.—Entrada: $ 35. —Premio: $ 7,000 al 1.o

PREPARADOR	DUEÑO	NOMBRES	PESO	EDAD	SANGRE	PADRE	MADRE	TRAJE DEL JIN
P. Maldini	Alexmalva	1 **Royal Bird**	55	4	F	Your Majesty	Moorchick	Lila y negro listado
L. A. Figueroa	B. F. Bernstein	2 **Nedda**	54	3	F	Your Majesty	Caravana	Rosa seca, g. esmeralda
R. Pastene	L. Ramírez T.	3 **Bayaceto**	53	5	F	Alanes	Brújula	Oro, faja, brazaletes y g. azul
J. F. Valenzuela	Cruz Lila	4 **Tirteo**	50	5	7|8	Turín	Euscara	Amarillo cruz, g. lila
J. Rodríguez	L. E. Reyes	5 **Don Alvaro**	49	3	F	Dieudonne	White Hope	C. y v. p. m., m. c. p. v., g. c.
A. Rodríguez	J. L. Walker	6 **Boyon**	49	3	F	Delarey	Gamine	Amarillo, g. negra
F. Rojas	Jackson	7 **Giacomo**	47	3	F	Crescendo	Chintz	Negra, m. y g. cereza
O. Rister	Solferino	7 **Ródano**	47	3	F	Burgomaster	Mandarina	Solferino, g. verde
E. Fuentes	Ebeache	9 **Caucasia**	45	3	F	Comisario II	Lavabo	Verde obscuro, alam. y g. ro
O. Rister	Ig. Valdés	10 **Valmont**	45	3	F	Burgomaster	Marcassite	Blanco y celeste en rue., g.

QUINTA CARRERA, a las 3.45 P. M.—Premio HAMPTON.—1,100 metros.—Para todo caballo ganador de $ 10,000.—Handicap.—Inscripción: $ 15.—Premio: $ 3,000 al 1.o

PREPARADOR	DUEÑO	NOMBRES	PESO	EDAD	SANGRE	PADRE	MADRE	TRAJE DEL JIN
A. Rodríguez	J. L. Walker	1 **Last**	62	4	F	Méhari	Nini II	Amarilla, g. negra
C. Lara	V. Vargas	2 **Alvia**	59	6	3|4	Almendro	Pavía	Oro, brazaletes y g. negra
U. Duque	Urbión	3 **Constantino**	58	4	55|64	Constant	Meva	Salmón, m. y g. verde
F. Guzmán	L. de Ferrari	4 **Minerito II**	56	3	F	Pimental	Laucha	Negro, g. granate
F. Peralta	Misterio	5 **Baldramina**	55	5	F	Barsac	Berta	Gris perla prec. y g. azul b.
P. Marchesini	Luis Valle	6 **Brest**	55	5	F	Pioneer	Macora	Salmón lun. neg., g. blanca
C. Morris	La Paz	7 **Calchón**	53	3	1|2	Alanés	Sin anteced.	Celeste, brazaletes y g. negra
C. Morris	La Paz	8 **Vístula**	46	4	F	Volador	Caravana II	Celeste, brazaletes y g. negra
U. Verdugo B.	H. Cortés	9 **Girasol**	53	5	1|2	Julio César	Sin anteced.	Azul, g. perla
P. J. Medina	A. Lyon P.	10 **Esparceta**	52	4	F	Eclair II	Catherinette	Azul mar. lun. blanc., g. azul
M. Cubillos	M. R. Troncoso	11 **Turpinita**	47	5	F	Turín	Peccavi	Azul, alam. oro, m. lac., g. oro
M. Cubillos	El Amigo	12 **Tinkabelle**	45	5	F	Altanero II	Dimity	Rosa seca, m. y g. verde
L. Navarro	Constancia	13 **Paimpolaise**	43	3	F	Constant	Donna	Azul alam. oro, g. neg., borla

SEXTA CARRERA, a las 4.15 P. M.—Premio HUNGRIA.—1,600 metros.—Para caballos ganadores de $ 10,000.—Handicap.— Inscripción: $ 15 —Premio: $ 3,000 al 1.o

PREPARADOR	DUEÑO	NOMBRES	PESO	EDAD	SANGRE	PADRE	MADRE	TRAJE DEL JIN
H. Pérez	Ulises Chacón	1 **Amurat II**	60	4	F	Barsac	Aurófila	Negro
C. de la Cerda	San Marcial	2 **Donnetta**	53	6	F	Eclair II	Hermita II	Rosado, m. blancas, g. rosada
M. Cubillos	M. R. Troncoso	3 **Duelo**	50	4	1|2	Oidor	Sin anteced.	Azul alam. oro, m. lac., g. oro
C. Rodríguez S.	Bristol	4 **Alboroto II**	49	4	F	Batifondo	My Girl II	Blanca, g. azul
C. Lacalle	13 de Agosto	5 **Cárpatos**	48	3	F	Pearl River	Moscowa	Oro, g. caqui
I. Yáñez	D. Amaro	66 **Guabiyú**	47	4	F	Barsac	Gloriole	Turquesa, g. marrón
P. Tonelli	Partenope	7 **Pacato**	46	4	F	Pirapó	Avelina	Verde brazaletes bla., g. lacre
C. Morris	La Paz	8 **Vístula**	46	4	F	Volador	Caravana II	Celeste, brazaletes y g. negra

A los amantes de la Moda

CORBATAS KLOTZ Y CUELLOS
PHENIX, París

Importantes surtidos en estos dos Artículos
CAMISAS, SUSPENSORES, LIGAS, PAÑUELOS, CALCETINES y COLLERAS, en gustos muy novedosos y atrayentes.

LA CORBATINERA, Estado 266

16-M

5.a — Entente, Alpino y Longo.
6.a — Música, Pérfido y Tilburí.
7.a — Viñita, Gracia y Dixmude.

Montas y competidores

Primera carrera. — Silbatina, no corre; Tripleta, S. Miranda; Gacelita, M. Vergara; Güérnica, no corre; Bretona, O. Orellana; Burguesa, J. Madrid; Arengosa, A. Pérez; Zeppelín, L. A. Zúñiga; Gachona, L. A. Jerez; Dorina, O. Montenegro; Asiático, J. Pinto; Discusión, E. Aguilera.

Segunda carrera. — Personaje, C. Jaramillo; Romancienne, C. Pombet; Sipe Sipe, E. Canales; Titita II, R. Flores; Tenebrosa, J. Pinto; Dineral, no corre; Socio, H. Ramírez; Flor de la Pasión, O. Montenegro; Odrera, D. 2.o López.

Tercera carrera. — Vístula, no corre; Niza, E. Canales; Dual, J. Meza; Boso, C. Pombet; Furlana, P. P. Cancino; Panizo, J. Pinto; Merchant, L. A. Zúñiga; Lunga, C. Rozas; Alcisca, H. Ramírez.

Cuarta carrera. — Punta Blanca, L. A. Orellana; Marruecos, A. Pérez; Landau, no corre; Oliveto, S. Miranda; Poincaré, no corre; Stolen Kiss, G. Carrasco; Rucato, P. P. Cancino; Dándalo, R. Flores; Delegada, J. Pinto; Riojana, M. Vergara; Saturnal, L. A. Jerez.

Quinta carrera. — Desolación, R. Flores; Entente, E. Canales; Don Emiliano, V. Fuentes; Gregorita, no corre; Sans Rival, G. Aravena; Longo, R. Hernández; Tripleta, no corre; Rolandito, J. Vergara; Sebastiana, A. Guerra; Pechen, J. Pinto; Lad, A. Villagra; Sempronius, H. Ramírez; Alpino, D. 2.o López; Gachona, no corre.

Sexta carrera. — Vístula, no corre; Tarff, E. Canales; Cultura, S. Miranda; Pérfido, J. Vergara; Música, no corre; Juliano, R. Díaz; Tilburí, J. Pinto; Girl, H. Ramírez; Don Caballo, G. Guerra.

Sétima carrera. — Dobrudja, A. Pérez; Horcon, S. Villanueva; Odrera, no corre; Air, A. Guerra; Socio, no corre; Lord Beryl, R. Flores; Chacolí, R. Hernández; Chilca, O. Montenegro; Sumatra, M. Espinosa; Viñita, M. Vergara; Dazzle, J. Vergara; Orada, H. Ramírez; Gracia, L. A. Jerez; Dixmude, D. 2.o López.

PRONOSTICOS DE LA PRENSA

La situación de los diarios y revistas que dan pronósticos en ambos hipódromos es la siguiente:

CLUB HIPICO

	G.	P.
1. Las U. Noticias	19	64
2. El Derby	18	64
3. La S. Cinemat.	18	59
4. El Pronóstico	16	64
5. El Mercurio	16	62
6. Zig-Zag	16	59
7. El B. del Turf	16	56
8. La Patrie	14	59
9. The S. Pacific Mail	14	57
10. Correvuela	13	66
11. La Unión	13	62
12. La Nación	13	61
13. Yo sé todo	12	64
14. La Opinión	11	58
15. El D. Ilustrado	9	63
16. D. Zeitung	9	56

HIPODROMO CHILE

	G.	P.
1. El D. Ilustrado	12	51
2. La Nación	9	56
3. D. Zeitung	9	52
3. La Unión	9	53
5. Las U. Noticias	8	53
6 El Pronóstico	8	51
7 Yo sé todo	8	47
8 El B. del Turf	7	51
9 El Derby	6	56
10 The South Pacific Mail	5	47
11 La Patrie	4	41
12. La S. Cinemat.	4	40
13 El Mercurio	3	50
14 La Opinión	3	40

SOMBREROS
GRAN SURTIDO DE SOMBREROS MODELOS ADORNADOS y HORMAS
MONEDA 880
16-M

Dr. GIANELLI
21 DE MAYO 562
Especialidad en Sífilis, piel, vías urinarias.
Consultas de 2 a 6.
Estudios en Europa

El Gran REMEDIO UNIVERSAL

Nitro Ozona, Lowe Weissflog, el único comprobado por medio de la radiografía que cura la tuberculosis (tisis). Pruebas a la vista. Afamado desde 1887. Cura radicalmente: cáncer, gangrenas, sífilis, enfermedades hígado, riñones, del estómago, pulmones, bronquitis, faringitis, asmas, hipetrofia, diabetes, albuminuria, reumatismo, hidropesía, obesidad, raquitismo, epilepsia, apopegía, anemia, catarro intestinal, desintería, apendicitis, peritonitis, almorranas, fístulas, foruneulosis, heridas, úlceras, tumores, contusiones, quemaduras, picaduras venenosas, enfermedades piel, sangre, enfermedades secretas. Prodigioso en aneurisma, en enfermedades del corazón, cerebro, vista, espina dorsal, etc. Viruela, peste negra, hemorragia, peste bubónica, tifo, pestes y fiebres en general son vencidas en las pocas horas con repetidos lavados intestinales y tomas. Igual tratamiento para demás enfermedades. Catecismo Nitro-Ozona, consúltelo todo enfermo, sea cual fuere el mal, encontrará el medio seguro de sanar radicalmente. Remítolo gratis a quien lo pida.

LUIS LOWE
Casilla 882. — Teléfono 1630. — Claras 149. — Santiago.— Droguería Daube y Boticas principales.

PRONOSTICOS CLUB HIPICO

"Deutsche Zeitung"

1. Silver Lassie, Incauto, Liverpool.
2. Cipayo, Velada, Nonada.
3 Guabiyú, Embrollona, Silver.
4. Tirteo, Voyou, Nedda.
5. Stud, La Paz, Calchón, Girasol, Alvia.
6. Amurat, Alboroto, Donnetta.

"El Brujo del Turf"

1. Incauto, Balaclava, Liverpool.
2. Cipayo, Velada, Viviani.
3. Baldramina, Guabiyú, Rabudo.
4. Voyou, Don Alvaro, Valmont.
5. Alvia, Constantino, Calchón.
6. Amurat, Duelo.

HIPODROMO CHILE

"Deutsche Zeitung"

1. Tripleta, Arengosa, Asiático.
2. Titita II, Sipe Sipe, Socio.
3. Furlana, Panizo, Alcisca.
4. Oliveto, Dándalo, Riojana.
5. Desolación, Rolandito, Alpino.
6. Cultura, Tilburí, Tarff.
7. Lord Beryl, Dazzle, Gracia.

"El Brujo del Turf"

1. Silbatina, Tripleta, Asiático.
2. Titita, Romancienne, Sipe Sipe.
3. Panizo, Furlana, Alcisca.
4. Corral Bosque, Poincaré, Saturnal, Riojana.
5. Sans Rival, Rolandito, Alpino.
6. Música, Tilburí, Juliano.
7. Viñita, Socio, Chilca.

MEJORES TRABAJOS DE LA SEMANA

Primera carrera

Báltico. Lunes, con aprendiz y Tajamar movieron 600 metros en 43, llegando iguales.

Brest. Lunes, (P. C.), con M. Baeza pasó 1,400 metros en 1.34 y 3|5.

Liverpool. Lunes, con J. Becerra y Duque de El por un aprendiz, pasaron 1,400 metros en 1.39, llegando iguales.

Guillotina. Lunes, con G. Aravena, pasó 1,200 metros en 1.22.

Segunda carrera

Borgue. Lunes, (P. C.), con V. Fuentes y Verbist, por aprendiz, pasaron 1,100 metros en 1.10 3|5, ganando el primero por tres cuerpos.

Nonada. Lunes, con aprendiz, pasó 1,400 metros al carrerón, en 1.45.

Viviani. Lunes (P. C.), con R. Piérola y Unísono por J. Bernal, pasaron 1,100 metros en 1.10 2|5, ganando Viviani por tres cuerpos.

Verbist. Veáse, Borgue en esta carrera.

Tercera carrera

Alboroto. Viernes, con aprendiz, movió 800 metros en 52 3|5.

Silver. Lunes, con aprendiz, pasó 1,200 metros en 1.22 3|5.

Rabudo. Viernes, con aprendiz movió 600 metros en 40.

Simplice. Viernes, con aprendiz, pasó 1,000 metros en 1.10.

Bastian. Viernes, con D. 2.o López, y Voyou con M. Gamboa, pasaron 800 metros a voluntad en 59 y repitieron igual distancia exigidos, en 54, llegando iguales ambas veces.

Cuarta carrera

Nedda. Lunes, con D. Pérez, pasó una vuelta a voluntad, en 2.25.

Voyou. Véase Bastian en la tercera carrera.

Ródano. Lunes (P. C.), con H. Ramírez, pasó fuerte sobre 2,300 metros marcando 2.15 3|5 en la última vuelta y en los últimos 1,400 metros lo acompañó Acalia, ganando esta por un cuerpo. Además véase Valmont en esta carrera.

Valmont. Viernes, con J. Oregón y Ródano por H. Ramírez, pasaron una vuelta y 800 metros en 3.20 4|5, marcando 2.29 en la primera vuelta y llegando iguales.

Quinta carrera

Last. Lunes (P. C.), con J. Safate, pasó 1,100 metros a voluntad en 1.13 3|5.

Alvia. Lunes, con aprendiz, movió 400 metros en 25 3|5.

Minerito. Lunes, con Armando Silva pasó 1,000 metros en 1.6 2|5.

Brest. Lunes (P. C.), con M. Baeza, pasó 1,400 metros en 1.34 y 3|5.

Esparceta. Lunes (P. C.), con aprendiz y Dee con J. Vergara, pasaron 1,500 metros, llegando iguales.

Tinkabelle. Lunes, con aprendiz pasó 1,400 metros en 1.35 3|5.

Sexta carrera

Duelo. Lunes, con aprendiz, pasó 1,600 metros en 1.55 y repitió 600 metros en 41 2|5.

Alboroto. Véase tercera carrera.

LA EMPRESA ELECTRICA CHILENO-ALEMANA
ESTÁ RECIBIENDO SU ANTIGUO SURTIDO A PRECIOS SIN COMPETENCIA

BOX

GIMNASIO TALLMAN. — Asociación de Centros de Box. — Hoy Domingo 16 de Mayo de 1920, a las 10 P. M., se efectuará en el local de esta institución, Libertad 755, las siguiente peleas por los campeonatos organizados por ella.

1. Mach a 3 rounds, entre Jorge López y Armando Hidalgo, premio medalla de plata al vencedor.
2. Match a 4 rounds entre los señores Juan Pino y Humberto Oros, premio una medalla de oro y plata al vencedor.
3. Match a 6 rounds por el campeonato peso "Mosca" entre los señores Francisco Acevedo, del Centro Gerardo Rodríguez y Emiliano Cordero del Royal.
4. Match a 6 rounds por el campeonato peso "Gallo" entre los señores Francisco Martínez, del Centro Royal y Eduardo Rojas, del Severino Cazorso.

En caso de empate en alguna de las peleas anunciadas por campeonatos el referée deberá prolongarlas dos rounds. (Según acuerdo de la Asociación).

Amenizará el espectáculo una buena banda de músicos.

KID BAINS - INDALICIO LILLO EL 22 EN EL HIPPODROME CIRCO. — La Empresa Ratinoff, que nos ha brindado con peleas de primera fila, está empeñadísima en ofrecernos para la noche del Sábado próximo, un espectáculo brillante: veinte vueltas entre pugilistas del empuje de Indalicio Lillo y Kid Bains.

Lillo llegará a esta capital el Martes, continuando su training, que lo ha verificado con todo método, en su gimnasio de Parral y en el del Regimiento Dragones de Curicó, en donde tiene un entrenador de talla.

Bains, hace footing diariamente en la Quinta Normal, y en las tardes boxea en el Gimnasio Tallman, con Dave Mills, William Murray y Manuel Fuentes. Es opinión unánime entre los que concurren a su preparación que el negro está rapidísimo y posee una gran resistencia, pues, ha habido veces que no ha demostrado el menor signo de agotamiento después de sostener veinte vueltas en extremo duras.

El Hippodrome está sufriendo varias reformas, que beneficiarán a los espectadores, prensa y autoridades.

DUQUE RODRIGUEZ - WILLIE MURRAY. — Esta pelea es interesantísima. Serán 15 rounds fuertes entre dos hombres comparados, los que disputan un premio de siete mil pesos, que da don Honorato López, para ser asignado un 70 por ciento al ganador y un 30 por ciento al vencido.

El local elegido es el Hippodrome Circo y la fecha, el primer Sábado de Junio.

Duque Rodríguez parte mañana a Graneros, pues ha sido invitado por los hermanos Vicuña para que haga su entrenamiento en su fundo Santa Eugenia, en donde tienen instalado un espléndido gimnasio.

SOBRE EL MATCH MUÑOZ-ARANGUIZ. — En el Parque vimos correr ayer en la mañana al boxeador Manuel Aránguiz acompañado de sus entrenadores, siguiendo un "Dodge" a regular velocidad; pudiendo constatar la buena resistencia del contendor de Pablo Muñoz. Esta buena cualidad, factor de suma importancia para un largo match, unido a la espléndida preparación que Aránguiz ha obtenido en el gimnasio con su maestro Budinich, hacen prever un encuentro verdaderamente reñido. Pablo Muñoz sigue entrenándose, por las mañanas en la Quinta o boxeando con Sánchez y Mills, en el Gimnasio Tallman.

El encuentro del 29, promete ser uno de los mejores de la temporada, por la comparación de los combatientes.

LUIS A. GONZALEZ - FORTUNATO RAMOS.— Ha quedado firmado el contrato de pelea a 15 rounds entre el primero y el segundo campeón de peso liviano de la Asociación, con cuyos nombres se encabezan estas líneas.

El match será de revancha, pues González obtuvo el triunfo en el campeonato, sólo por escasos puntos.

Aún no se ha designado el local, pero es probable que se haga en el Hippodrome Circo, en unos quince días más.

Los que saben que es entre los muchachos de los centros de box, entre los que se ven peleas más movidas y valientes y conocen las cualidades de Ramos y de González, la realización de esta revancha, despertará sin duda gran interés.

Para popularizar lo más posible el prestigio de estos excelentes peleadores, la empresa ha resuelto fijar precios excepcionalmente bajos.

CIRCULO ATLETICO ROYAL. —Cítase a sesión de Directorio para hoy Domingo 16, a las 10 A. M., en el Gimnasio Tallman, Libertad 755.

BOXING CLUB HERIBERTO ROJAS. — Cítase a junta general extraordinaria, para hoy Domingo, a las 9 y media en su secretaría, Alonso Ovalle 1263. La tabla será la siguiente: Elección de Directorio y el próximo beneficio.

ASOCIACION DE CENTROS DE BOX DE SANTIAGO.— En sesión del 3 de Mayo de 1920, se tomaron los siguientes acuerdos:

1.o Aceptar la incorporación presentada por el Club National Boxing Club.

2.o Declarar cerradas las inscripciones del campeonato semi-pesado, el 31 de Mayo.

3.o Fijar las fechas siguientes a las peleas atrasadas de los peleadores que se indican: 16 de Mayo, Francisco Martínez, del Royal, con Eduardo Rojas, del S. Cazorso; 30 de Mayo, Alejandro Lecaros, del J. Perry, con Fernando Hernández, del H. Rojas.

Y como fecha impostergable a las peleas siguientes:

16 de Mayo, Francisco Acevedo, del J. R. del R. con Emiliano Cordero, del Royal.

6 de Junio, Roberto Salazar del E. Polo con Emilio Balbontín, del Railway.

4.o Fijarle fecha en la próxima sesión a la pelea de Pedro Maldonado, del E. Polo, con Luis Galindo del J. Perry.

5.o Fijar las siguientes peleas para el Domingo 9 del presente mes: peso mosca Francisco F. Jaña, del Tallman, con Guillermo Cabrera, del R. Recoleta. Peso mosca Hanover Banda, con M. Moraga, del R. Recoleta. Peso semi-medio Luis Román, del Centenario, con Miguel Contreras, del J. Perry.

Peso semi-medio, Oscar Vásquez, del Mundial, con Víctor Venegas, del Tallman.

6.o Nombrar las siguientes comisiones para esas peleas y que deben presentarse donde el árbitro general señor B. Tallman antes de las 9.30 P. M.: boletería, señor Belmar; puertas, Donoso, Cubillos y Correa; camarines, Smith y González; ring, J. Moreno.

7.o Enviar una nota al Centro National Boxing Club, sobre un miembro que figura en la nómina de socios y que, según acuerdo de la Asociación, no podrá pertenecer a ninguna institución afiliada, debido a que salió por moroso de un centro afiliado.

HIPODROMO CHILE

8as. Carreras de Otoño
Domingo 16 de Mayo 1920

PRIMERA CARRERA a las 9.00.—Premio SALINA.—Para hacks no ganadores de más de dos carreras.—Peso: 58 kilos.—Descargo a perdedores de un kilo por carrera perdida.—Inscripción: $ 15.—Premios: $ 700 al 1.o y $ 100 al 2.o—Distancia: 1,000 metros.

Dueño	Preparador	NOMBRES	Peso	EDAD	SANGRE	PADRE	Madre	TRAJE DEL JINETE
Temuco	C. de la Cerda	1 **Silvatina**	56	4	F	L. Atkinson	Arcola	Azul cruz oro, azules, azul
Silvaras	L. A. Ramírez	2 **Tripleta**	56	3	F	Key West	May Rose II	Amarilla, amar braz l., lacre
Good Hope	C. A. Gómez	3 **Gacelita**	55	4	1|2	Leonardo	Chilena	Bla. c y p cel., blancas, blanca
Popeta	L. A. Ramírez	4 **Guénica**	55	3	F	Eclair II	Irlanda	Morada, blancas, blanca
L. Araya	V. Jofré	5 **Bretona**	55	7	F	Etolo	Grisette	Lacre, moradas, morada
S. Agliatti	A. Rodríguez C.	6 **Burguesa**	55	3	31|32	Halington	Oriflama	Bla. lun. ver., lacres, tricolor
J. Ibáñez	R. Espejo	7 **Arengosa**	50	3	1|2	Scarron	Chilena	Gris perla, grisperla, lacre
Lautaro	A. Zúñiga	8 **Zepelin**	49	4	1|2	Mr. Root	Chilena	Neg. lun. oro, neg. lun. oro, oro
V. M. Herrera	S. González	9 **Gachona**	48	3	F	Jack's Gree	Jonquille	Ace., v y bra. negros, negra
V. M. Palacio	E. Muñoz	10 **Dorina**	48	4	15|16	St. Dory	Encina Real	Granate, gran braz oro, granate
J. A. Mundaca	J. Vásquez	11 **Asiático**	46	3	1|2	St. Andrew	Sin anteced.	Oro, azul y lac. en círculos, azul
E. Arancibia	J. Mendez	12 **Discusión**	45	4	1|2	Rolando	Chilena	Escosés, escosés, escosés

SEGUNDA CARRERA a las 9.30. — Premio SCOUT. — Omnium Handicap. — Inscripción: $ 20.—Premios: $ 1,200 al 1.o y $ 200 al 2.o —Distancia: 1,200 metros.

Dueño	Preparador	NOMBRES	Peso	EDAD	SANGRE	PADRE	Madre	TRAJE DEL JINETE
Tally Ho	S. González	1 **Personajo**	58	4	F	Key West	May Rose II	Blanco y lacre en ruedas, azul
Piamonte	J. C. Castro	2 **Sipe Sipe**	57	4	F	Pearl Rive	La verde	Verde c. plata, verdes, verde
F. Peralta	Propietario	3 **Romanciene**	58	5	31|32	Rolando	Bella Lola	Rosado cue v., rosadas pu v., verde
U. Silva	Propietario	4 **Titita II**	51	3	F	Duc d'Albe	Titea	Lacre, lacres faja m., morada
A. B. C.	P. Marchessini	5 **Tenebrosa**	48	4	A.A.	Turín	Crasher	Coloradas, negras, negra
F. Madariaga	J. F. Valenzuela	6 **Dineral**	46	4	F	Rosales	Disipada	Azul lun. oro, azules, azul
C. A. Gómez	Propietario	7 **Socio**	45	5	7|8	Orwin	Bohemia	Verde, blancas, verde
L. A. Lois	J. Arluciaga	8 **Flor de la Pasión**	43	4	F	Eclair II	Pasionaria	Negra, cel y neg. en c., negra
I. Tapia	Propietario	9 **Odrera**	41	3	F	Obrizo	Santulona	Verde, verdes, morada

TERCERA CARRERA a las 10.00.—Premio SARAJEVO. — Omnium Handicap. — Inscripción: $ 20.—Premios: $ 1,200 al 1.o y $ 200 al 2.o —Distancia: 1,200 metros.

Dueño	Preparador	NOMBRES	Peso	EDAD	SANGRE	PADRE	Madre	TRAJE DEL JINETE
C. Morris	Propietario	1 **Vistula**	62	4	F	Volador	Caravana II	Celeste, cel. braz. neg, negra negra
Rancagua	R. Ormazabal	2 **Niza**	57	6	F	Marte II	Phyllis	Ver. p y ad pl., verdes, plata
N.o 13	C. A. Gómez	3 **Dual**	55	4	15|16	Burlesco	Anunciadora	Blanco y cereza por mitad, cereza
E. Delgado	C. Ruz	4 **Bow**	55	4	F	Altanero	Vizcacha	Azul, acero, lacre
R. Urgelles	A. Zúñiga	5 **Furlana**	54	4	F	L'Aiglón	Fricka	Solf cruz blanca, solferinas, solfe.
San Marcial	C. de la cerda	6 **Panizo**	50	4	7|8	Pirapó	Soberbia	Rosada, blancas, rosada
S. Ahues	A. Zúñiga	7 **Merchant**	49	5	F	Celso	M. Comfrey	Cel. y bl. p. m., celsetes, lacre
Los Bomberos	J. Celpa	8 **Lunga**	47	3	F	Mimic	Lupalina	Blanca, f azul, coloradas, colorada
B. Moreno	F. Peralta	9 **Alcisca**	42	6	F	Almendro	Licisca	Verde nilo, verde nilo, verde nilo

CUARTA CARRERA a las 10.30.—Premio SOLWAY.—Para productos de dos años no ganadores de ninguna clase de carreras.—Peso: 54 kilos.—Descargo a perdedores de un kilo por carrera perdida.—Inscripción: $ 20.—Premios: $ 1,000 al 1.o y $ 100 al 2.o.—Distancia 750 metros

Dueño	Preparador	NOMBRES	Peso	EDAD	SANGRE	PADRE	Madre	TRAJE DEL JINETE
J. Donati	Propietario	1 **Pinta Blanca**	54	2	1|2	Londres	Chilena	Rosado y negro en ruedas
U. Verdugo	Propietario	2 **Marruecos**	53	2	F	Nítrico	Maya III	Verde est. oro, verdes, rosada
Cruz Lila	J. F. Valenzuela	3 **Landeau**	54	2	F	Espectro	Patroness	Ama. cruz lila, amarillas, lila
El Bosque	S. González	4 **Oliveto**	54	2	3|4	Rolando 2.o	Holanda	Negra faja v. neg. f v, verde
El Bosque	S. González	5 **Poincaré**	58	2	F	Rolando II	Galejade	Los mismos con banda
Rancagua	R. Ormazabal	7 **Stolen Kiss**	52	2	F	Barsac	Harina tostada	Ver. p. y ad pl., verdes, plata
M. Araya	Propietario	8 **Rucato**	52	2	29|32	Apto Oro	Ruca	Lacre c ama, amarillas, lacre
Buen Ojo	J. Arluciaga	9 **Dándalo**	51	2	F	Oregón	Lula	Solferina, solf. braz. neg, negra b oro
E. Cifuentes	J. Rojas	10 **Delagade**	52	2	1|2	Huechun	Chilena	Oro cruz neg. oro, negra
L. Muzzio	R. Amaro	11 **Riojana**	49	2	1|2	Royal Fligl	Chilena	Turquesa, moradas morada
R. Soltof	F. Peralta	13 **Satural**	48	2	F	Sir Samuel	Peccavi	Bla est. lac. bla est lac., blanca

QUINTA CARRERA a las 11.00.—Premio SAN REMO.—Handicap.—Para hacks.—Inscripción: $ 15 —Premios: $ 800 al 1.o y $ 100 al 2.o —Distancia 1,300 metros.

Dueño	Preparador	NOMBRES	Peso	EDAD	SANGRE	PADRE	Madre	TRAJE DEL JINETE
A. Diuana	S. Silva	1 **Desolación**	60	3	F	Prin Floris	Gannes	Verde, verdes, grosella
P. Ruiz C.	J. Rojas	2 **Entente**	61	4	F	Rampart	Calcutta	Lacre, azules, lacre
J. A. Soto B.	R. Amaro	3 **Don Emiliano**	55	5	F	Scorpio	Lilotte	Amarilla, blancas, amarilla
J. Rojas	Propietario	4 **Gregorita**	55	4	1|2	Vite	Chilena	Azul est. am, azules, amarilla
Partenope	I. Espinoza	5 **Sans Rival**	54	E	F	Prin Floris	Camomille	Verde, verde bra. bl, lacre
Silvaras	L. A. Ramírez	6 **Longo**	53	3	F	Key West	May Rose II	Amarilla, ama. br. lacres, lacre
Indíjena	L. Navarro	7 **Tripleta**	53	4	15|16	Leonardo	Josiana	Morada, moradas, oro
P. Beas	J. Arluciaga	8 **Rolandito**	50	5	3|4	Rolando	Raining	Colorado osc. azules, azul
R. Moreno	S. González	9 **Sebastiana**	49	6	15|16	Billy Boy	Seabeach	Amarilla, gran list. ama, negra
Creat Seven	J. Mendez	10 **Pechen**	49	4	1|2	J. Yamagat	Chilena	Azul eléc., alam. lac., lacre
A. Cueto	J. Arluciaga	11 **Lad**	48	4	F	Altanero	Hilda	Naranja, p bl., naranjas, naranja
R. Bories	Alf. González	12 **Sempronius**	45	4	3|4	Fío	Sempronia	Morado osc., naranjas, naranja
G. de la cerda	C. de la Cerda	13 **Alpino**	42	4	15|16	Pirapó	Yola	Rosa seca l. a. rosa seca an . a, azul
V. M. Herrera	S. González	14 **Gachona**	40	3	F	Jack's Gree	Jonquille	Acero v. l y bra. negros, negra

SEXTA CARRERA a las 11.30.—Premio SIRIANA. — Omnium Handicap.—Inscripción: $ 25.—Pre mios: $ 2,000 al 1.o y $ 200 al 2.o —Distancia: 1,800 metros.

Dueño	Preparador	NOMBRES	Peso	EDAD	SANGRE	PADRE	Madre	TRAJE DEL JINETE
C. Morris	Propietario	1 **Vistula**	61	4	F	Volador	Caravana II	Celeste, cel, bra. neg, negra
M. Araya	J. Rojas	2 **Tarff**	58	5	7|8	Alanés	Sfax	Lacre c. ama., amarillas, lacre
El Bosque	S. González	3 **Cultura**	57	4	F	Rolando II	Galegade	Negra faja v., neg. f. verde, verde
L. Araya	A. Rodríguez	4 **Pérfido**	57	5	1|2	Le Rappel	Sin anteced.	Lacre, moradas, negra
L. A. Lois	J. Arluciaga	5 **Música**	52	5	F	Celso	Sayonara	Negra, cel y neg en c., negra
D. Reveco	R. Díaz	6 **Juliano**	50	5	F	Altanero	Fredia	Verde, verdes, colorada
Sangre Azul	J. F. Valenzuela	7 **Tilburí**	49	5	F	Turín	Miss Caithness	Blanca c. lacre, blancas, lacre
Los Avellanos	J. Arluciaga	8 **Girl**	45	4	0|2	Altanero	Sin anteced.	Amarilla, ama y negras, negra
Jorge Besa	I. Espinoza	9 **Don Caballo**	44	3	A. A.	Orán	Chincrilla	Crudo en cír., azul y rubí, azul y rubí

SEPTIMA CARRERA a las 12.00.—Premio SAFO.—Para no ganadores.—Peso de reglamento.—Descargo a perdedores de un kilo por carrera perdida, no pudiendo este descargo ser mayor de 10 kilos —Inscripción: $ 20.—Premios: $ 1,200 al 1.o y $ 200 al 2.o.—Distancia: 1,100 metros.

Dueño	Preparador	NOMBRES	Peso	EDAD	SANGRE	PADRE	Madre	TRAJE DEL JINETE
A. Pérez de C.	U. Verdugo	1 **Dobruja II**	53	3	F	St. Mich o	Congo's Legacy	Terracota, terracota, terracota
Los Bomberos	J. Celpa	2 **Horcón**	52	3	F	Baratiere	Horqueta	Blanca f azul, coloradas, colorada
I. Tapia	Propietario	3 **Odrera**	52	3	F	Obrizo	Santulona	Verde, verdes, morada
T. Aubert	C. Ruz	4 **Air**	51	4	F	Viraró	Olesa	Blanco y celeste listado, lacre
C. A. Gómez	Propietario	5 **Socio**	51	5	7|8	Orwin	Bohemia	Verde, blancas, verde
Martinique	C. Ruz	6 **Lord Beryl**	50	3	F	Buckminste	Lady Beryl	Neg. lun. blan., neg lun. bl., blanca
Urbión	U. Duque	7 **Chacolí**	50	3	F	San Jorge	Cholita	Salmón, verdes, verde
C. Rodríguez	M. Collao	8 **Chilca**	49	5	15|16	Celso	Coralia B.	Verde, rosadas, rosada
F. Torres	P. Marchessini	9 **Sumatra**	48	3	A. A.	Sir Samuel	Gefeyjer	Azul, azul y b en r. blanca
A. Cueto	R. Amaro	10 **Viñita**	47	5	3|4	Rolando	Holanda	Naranj. p bl, naranj. ble, blanca
Chañaral	T. Acevedo	11 **Dazzle**	47	3	F	Pioneer	Bravata	Cardenal, cardenal, azul y blanco
Espoir	J. Arluciaga	12 **Orada**	47	3	F	Obrizo	Eufemia	Amarilla, azules, azul coc. oro
Rancagua	R. Ormazábal	13 **Gracia**	47	3	A. A.	Eclair II	Queen Leaf	Ver. p y a l pl., verdes plata
Cruz Blanca	P. Polanco	14 **Dixmude**	47	3	F	Pioneer	Bambo	Lac. v y cr b., blan ylac., bl. y lac.

Bruna, Sampaio & Co.

BLANCO 853
VALPARAISO
OFRECEN:
YODO SUBLIMADO
POR GRANDES Y PEQUEÑAS PARTIDAS
Cremor de Tártaro

BLENORRAGICOS! GRATIS
enviamos en sobre cerrado, contra franqueo 0.10 el fascículo ilustrado "LA BLENORRAGIA y su TRATAMIENTO" por el Dr. Martin.
THE MONUMENTAL CHEMICAL Co. Limitada, Cas. 2196 Santiago
SYRGOSAL
PATENTADO EN TODO EL MUNDO.—
ESPECIFICO DE LA GONORREA!!!!
Solución balsámica de "SYRGOL"
Corta el flujo, calma el dolor, no produce estrechez, suprime tratamientos internos que dañan el organismo.—CURA RADICALMENTE.
INSTRUCCIONES DETALLADAS acompañan cada frasco.— SEÑORAS: PÉRDIDAS, IRRITACIONES, VAGINITIS, etc. Alivio inmediato, usando diariamente 2 cucharadas de Syrgosol por litro de agua hervida.—
Preservativo seguro a la dosis de 1 cucharada por litro.—
En todas las farmacias.—
DEPOSITO Calle Nueva York, 71 (entre Bolsa)

LA FARMACIA
DE
GATH & CHAVES
OFRECE

URODONAL	$	8.40
GIRALDOSE, en comprimidos	$	6.50
GIRALDOSE, en polvo	$	7.00
JARABE de Fellows	$	6.20
JARABE de Fellows, frasco grande	$	12.80
AGUA DE VICHY, Celestin, Grande Grille, Hopital	$	2.90
VINO VIBRONA	$	11.80
HARINA Horlick, a $ 20.80, $ 4.90 y	$	2.90
UNGÜENTO Resinol, a	$	4.50
TABLETAS Aspirina Bayer, a	$	2.30
TABLETAS Helmitol Bayer, a	$	2.20
PASTILLAS Evans	$	1.80

GATH & CHAVES LIMITED

DIABETICOS
Diabéticos
Diabéticos
Llegaron los ricos alimentos de puro gluten:
PAN DE PURO GLUTEN
PAN TOSTADO de puro gluten
BIZCOCHITOS de puro gluten
GRISINIS de puro gluten
GALLETITAS al chocolate de puro gluten
FIDEOS surtidos de puro gluten
HARINA de puro gluten
SEMOLA de puro gluten.
Verdaderas especialidades alimenticias para los que sufren de la molesta enfermedad
Ofrecen despachado, para entrega inmediata:
QUESTA SANGUINETTI y Cía.
COCHRANE 649 :-: CASILLA 417

INFORMACIONES COMERCIALES, INDUSTRIALES Y AGRICOLAS

CAMBIO

BANCARIO 11 23/32
COMERCIAL 11 25/32

EQUIVALENCIA DEL CAMBIO BANCARIO

1 LIBRA VALE	$ 20.48.00
1 DOLAR	5.50 1/4
1 FRANCO	0.36.23
1 MARCO	
1 LIRA	0.28.49
1 PESETA	0.93.02
1 NACIONAL ARG.	2.33 3/4

PREMIO DEL ORO: 83 o/o

VALOR DEL PESO ORO DE 18d.

Al cambio bancario de 11 23/32, un peso oro de 18d. vale: $ 1.53.60. Como el recargo comercial es de 83 por ciento, hay una diferencia de 29.40 por ciento.

LOS BANCOS QUE SE EXPRESAN, HAN FIJADO LOS CAMBIOS SIGUIENTES:

Banco de Chile

Plazas	90 d/v.	A la vista
Londres	11 23/32	11 1/2
París	2.76	2.70 3/4
New York		5.50 1/2
Italia	3.51	3.45
España	1.07 1/2	1.05 1/2
Argentina		2.33 3/4

Banco de Londres y Río de la Plata Ldo.

Plazas	90 d/v.	A la vista
Londres	11 23/32	11 1/2
París	2.75	2.69 3/4
Amberes		2.49 3/4
New York		5.50 1/2
España		1.05
Italia		3.58 1/2
Brasil		11 25/32
Uruguay		5.50 1/2
Argentina		2.35 1/2
Alemania		
Suiza		99 1/4
Siria		11 15/32
Portugal		11 15/32
Panamá		11 15/32
Perú		11 15/32

Banco Español de Chile

Plazas	90 d/v.	A la vista
Londres	11 23/32	11 1/2
La libra vale	20.48	20.86

BOLSA DE COMERCIO

Desde ayer principiaron a cotizarse en rueda las acciones de la Compañía Estañífera de Marta.

MOVIMIENTO

Pequeña importancia revistieron las operaciones anotadas en la única rueda del mercado bursátil, según podrá observarse en el detalle del movimiento que se publica a continuación.

TENDENCIA

En bonos el mercado acusó firmeza y en acciones no se pronunció una tendencia definida, cerrando más bien flojos la mayoría de los valores.

Primera rueda

2500 Arauco, Junio 3, 12 1/4.
220 Arauco, Junio 3, 12 1/8.
2500 Arauco, Junio 3, 12 1/4.
13000 Caja 7 o/o-1 o/o, 23 1/8.
1000 Central, Junio 3, 11 1/8.
100 Lota y C., Mayo 20, 68.
500 Lota y C., Junio 3, 68 1/4.
50 Viña, 59 1/2.
100 Llallagua, Mayo 20, 291.
400 Llallagua, Mayo 20, 290.
100 Caylloma, 11 7/8.
200 Antofagasta, Junio 3, 197.
100 Máfil, Mayo 20, 120.
400 Llallagua, Junio 3, 292.
53000 Caja 8 o/o-1 o/o, 102 1/4.
210 Banco Francés, 55.
100 Disputada, Mayo 20, 24 1/2.
200 Antofagasta, Junio 3, 197.

OFERTAS, DEMANDAS Y ULTIMAS COTIZACIONES

BONOS

Caja 8-1.—Comprador por 25,000 a 102 1/4.

Caja 7-1.—Comprador por 3,000 a 93.

Hip. 7-1.—Vendedor por 7,000 a 89.

Garantizador 8.— Comprador por 5,000 a 81.

ACCIONES BANCARIAS

Chile.—Vendedor por 25 acciones a 197.

Español.—Comprador por 100 acciones a 184.

Nacional.—Comprador por 200 acciones a 54 3/4 y vendedor por 100 a 55.

Santiago.—Cerraron con transacción a 159.

Francés.—Comprador por 100 acciones a 55 1/2.

Italiano.—A 40 se pidieron 100 acciones.

Hip. Nac.—Vendedor por 100 acciones a 95.

SOCIEDADES MINERAS

Llallagua.—En rueda quedó para Junio 3 comprador por 100 acciones a 292 y vendedor por 100 a 293. Cerraron con comprador a 293 1/2 para Junio 3.

Tocopilla.—Cerraron con comprador a 32 para Junio 3.

Totoral.—A 28 1/4 para Mayo 20 ofreció vender en rueda 200 acciones. Cerraron con vendedor a 27 para Mayo 20.

Gatico.—Vendedor por 200 acciones a 21 1/2 para Mayo 20.

Lota y Coronel.—Comprador por 100 acciones a 67 para Mayo 20 y 100 a 67 1/2 para Junio 3.

Colquirí.—Vendedor por 200 acciones a 4 al contado.

Caylloma.—Quedó comprador por 50 acciones a 12 al contado y vendedor por 500 a 12 1/8 para Mayo 20.

Vacas.—Interés por comprar 300 acciones a 5 3/4 para Mayo 20.

Marta.—Comprador en rueda por 500 acciones a 20 1/2 y vendedor por 500 a 23, ambos para Junio 3. Cerraron con comprador a 21 1/2 para Junio 3.

Disputada.—Comprador por 100 acciones a 24 1/2 para Junio 3.

Máfil.—Quedó vendedor por 100 acciones a 120 para Mayo 20.

Domeyko.—En rueda se pidieron 700 acciones a 38 para Mayo 20. Cerraron con vendedor a 38 para Junio 3.

Arauco.—Para Junio 3 quedó comprador por 500 acciones a 12 1/8 y vendedor por 200 a 12 1/4.

Huanuni.—Comprador por 100 acciones a 80 para Mayo 20 y vendedor por 100 a 84 al contado.

Lebu.—Para Junio 3 hubo en rueda comprador por 100 acciones a 85 y vendedor por 100 a 90.

Central de Minas.—En rueda se pidieron 500 acciones a 11 1/8 para Junio 3. Cerraron con vendedor a 11 1/8 para esta misma fecha.

SOCIEDADES SALITRERAS

Antofagasta.—Vendedor en rueda por 100 acciones a 197 para Junio 3. Cerraron con comprador a este mismo precio por igual fecha.

Loa.—Vendedor por 100 acciones a 102 para Junio 3.

Galicia.—Vendedor por 200 acciones a 34 para Mayo 20.

Peñón.—Comprador por 500 acciones a 16.

Perfetti.—Cerraron con transacción a 10 para Mayo 20.

COMPAÑIAS DE SEGUROS

Unión Chilena.—Vendedor por 100 acciones a 670.

Chilena Consolidada.—Vendedor por 100 acciones a 75.

SOCIEDADES INDUSTRIALES

Gas de Santiago.—Comprador por 5 acciones a 102 y vendedor por 22 a 102 1/2.

Electricidad Industrial. —Vendedor por 200 acciones a 98 al contado.

Viña.—Vendedor en rueda por 200 acciones a 59 1/2 para Mayo 20 y 200 a 59 3/4 para Junio 3. Cerraron con transacción a 59 para Mayo 20.

Cemento Melón.—Vendedor por 100 acciones a 32 para Mayo 20.

Tattersall.—Vendedor por 50 acciones a 180.

SOCIEDADES PETROLIFERAS

Nacional de Petróleos—En rueda se ofreció vender 3,000 acciones a 3.05 para Junio 3. Cerraron con transacción a 3 para esta fecha.

OPERACIONES EN VALPARAISO

Unica rueda

1000 Peñón, Mayo 20, 16 1/2.
1000 Colquirí, Mayo 20, 4 1/8.
50 Vapores, Mayo 20, 230.
50 Viñas, Mayo 20, 60.
700 Caylloma, Junio 3, 12 1/4.
50 Gaticos, Mayo 20, 23.
100 Viña, Mayo 20, 59.
600 Llallagua, Mayo 20, 290.
300 Peñón, Mayo 20, 16.
600 Galicia, Mayo 20, 32 1/2.
200 Peñón, Junio 3, 16 1/4.
600 Llallagua, Junio 3, 292.

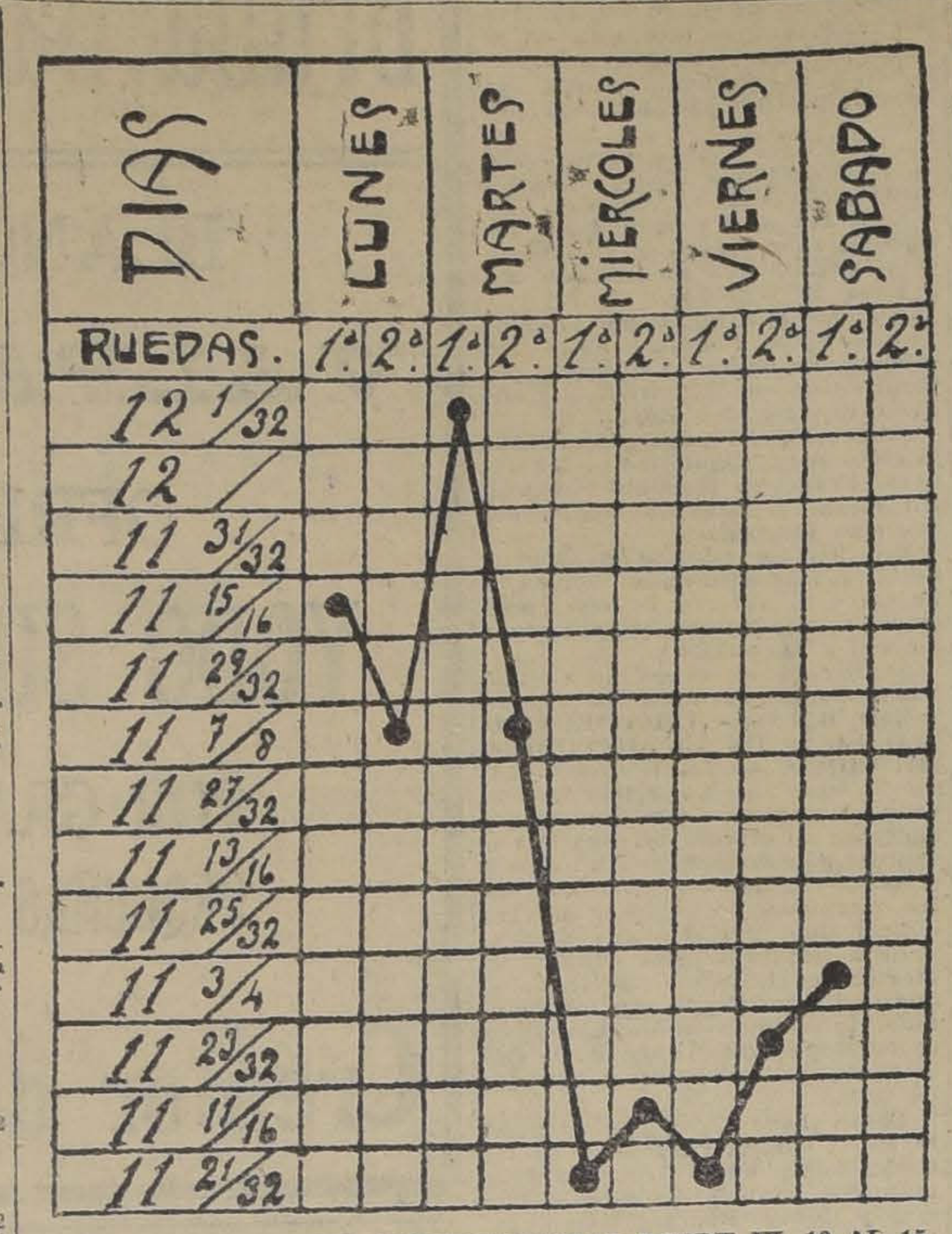

GRAFICO DEL CAMBIO INTERNACIONAL DESDE EL 10 AL 15 DE MAYO DE 1920

LETRAS

Vendedor, 11 3/4; comprador, 11 25/32

ORO

Vendedor, 83.50; comprador $3.

ACCIONES Y BONOS

ULTIMAS COTIZACIONES

		Pagados	Precios	
BANCOS				
Chile	$	100	196 1/2	v.
Nacional	$	40	54 1/2	c.
Español	$	100	185	c.
Popular	$	100	129	tr.
Talca	$	100	158	tr.
Gar. de Valores	$	50	10	c.
Francés de Chile	$	50	55 1/2	c.
Hip. de Chile	$	200	640	c.
Hip. Nacional	$	100	88	tr.
Hip. Valparaíso	$	100	125	tr.
Ind. y Comercio	$	20	23 1/2	tr.
Santiago	$	100	159	tr.
SOCIEDADES MINERAS				
Antequera	£	1	2 3/4	tr.
Araca	£	1	56	tr.
Caylloma	£	1	12	c.
Carb. de Coronel	£	1	8	tr.
Colquirí (est.)	£	1	4	v.
Chañarcillo	£	1	33	v.
Choicas	£	1	11	v.
Domeyko (cob.)	$	25	38	v.
Disputada (cob.)	$	25	24 1/2	c.
Fortuna C. (est.)	$	10	8	v.
Gatico (cob.)	£	1	21 1/2	v.
Huanuni	£	1	83	tr.
Llallagua (est.)	£	1	293 1/2	c.
Lota y Co. (car.)	$	20 oro	68 1/4	tr.
Máfil (car.)	£	50	120	tr.
Monte Blco (est.)	£	1	7	tr.
Oruro (est.)	$	20	26 1/2	tr.
Oploca	£	1	160	tr.
Pintados (s. no.)	$	18	8	v.
Pod. de Coll. (c)	£	5	25	tr.
San Bartolo (co.)	£	20	26 1/2	v.
S. J. Oruro (est.)	£	1	10 3/4	tr.
Santa Rita	£	1	6 1/2	tr.
Schwager carb.	£	1	120	tr.
Taltal plata	$	10	16 3/4	tr.
Totoral (plata)	$	10	27	v.
Vacas	$		5 3/4	c.
SOCIEDADES SALITRERAS				
Antofagasta	$	50	197	c.
Agua Santa	£	1	153	tr.
Castilla	£	1	14	v.
Lastenia	£	1	61	tr.
Boquete	£	5	54	tr.
La Unión	$	20	17 1/2	tr.
Loa	$	20	101	tr.
Perseverancia	$	20	20	c.
Chilena de Sal	£	1	36	tr.
Galicia	£	1	32 1/2	tr.
Peñón	£	1	16 1/4	tr.
GANADERAS Y AGRICOLAS				
Anglo Ch. Past.	£	1	5 1/2	v.
Aysen	£	1	46	tr.
Chile - Argentina	£	1	10 1/4	tr.
Gente Grande	£	1	92	tr.
Laguna Blanca	£	1	115	tr.
Rupanco	$	20	55	c.
Tierra del Fuego	£	20	104	tr.
Vallenar	$	20	55	tr.
COMPAÑIAS DE SEGUROS				
La Alemana	$	125	255	v.
La Alianza Chi.	$	25	75	c.
La Americana	$	100	350	v.
La América	$	25	100	tr.
Araucanía	$	25	55	tr.
La Anglo Chilena	$	25	80	v.
La Central	$	25	70	tr.
La Chilena Cons.	$	25	61	v.
La Comercial	$	75	205	c.
La Española	$	100	400	v.
La Francesa	$	50	191	c.
La Franco Ch.	$	25	49 1/2	v.
Germania	$	25	49	v.
La Iberia	$	69 1/2	115	v.
La Industrial	$	25	65	tr.
La Internacional	$	35	140	tr.
La Italia	$	100	386	tr.
La Mapocho	$	50	225	v.
La Nacional	$	25	795	v.
Nueva España	$	75	165	v.
La Protectora	$	25	200	v.
La Santiago	$	50	300	v.
La U. Nacional	$	60	95 1/4	c.
La Unión Chilena	$	50	670	v.
SOCIEDADES INDUSTRIALES				
Am. Shoe Fact	$	100	100	v.
Austral de Mad.	£	1	1 5/8	v.
Buques y Mad.	$	50	76	tr.
Catres	$	100	80	v.
Cemento Melón	£	1	32	v.
Cerv. Unidas	$	20	47	c.
Diques	$	100	102	tr.
Chiclayo azuf.	£			
Electricidad	$	50	98	v.
El Globo	$	100	75	tr.
Feria Yzquierdo	$	100	127	c.
Gas Santiago	$	50	102	c.
Gas Valparaíso	$	50	90	tr.
Industrial	$	20	38	v.
Laboratorio Chile	$	25	85	v.
Malvoa	$	20	31 1/2	tr.
Mercado de la V.	$	100	100	tr.
Penco (azú.)	£	1	58	tr.
San Ber. (F. E.)	$	100	120	tr.
San Martín (FT)	£	1	1	v.
Tabacos	$	20	81	tr.
Tattersall	$	100	180	v.
Tejidos Santiago	$	100	400	v.
Telég. Comercial	$	50	44	v.
Trans. Unidos	$	50	40	tr.
Vidrios	$	100	125	tr.
Vapores S. A.	$	25 oro	230	tr.
Volcán	$	50	70	tr.
V. del Mar (azú.)	£	1	59	tr.
SOCIEDADES DIVERSAS				
B. de C. de S.	$	1250	200000	tr.
B. de C. de V.	$	5000	215000	tr.
Club Hípico	$	500	13500	tr.
Créd. y Cons.	$	50	22	c.
BONOS				
C. 5 en £ (31 Ma. y 30 Se.)			88 1/2	c.
Caja 6-1 (30 Ab. y 31 Oc.)			83 1/2	tr.
Caja 6-2 (30 Ab. y 31 Oc.)			90	tr.
Caja 7-1 (30 Ju. y 31 Dic.)			93 1/8	tr.
Caja 7-2 (30 Ju. y 31 Dic.)			93	tr.
Caja 8-1 (30 Ju. y 31 Dic.)			102 1/4	c.
Gar. 8 (30 Ju. y 31 Dic.)			81	c.
Gar. 7 (30 Ju. y 31 Dic.)			81	tr.
Gar. 6 (30 Ju. y 31 Dic.)			94	tr.
Hip. 8-1 (31 Ma. y 30 Se.)			96 3/4	tr
Hip. 7-1 (1.o Ma. y 30 Se.)			88 3/4	tr.
Hip. 7-2 (1.o Ma. y 30 Se.)			89	tr.
Hip. V. (31 Ma. y 30 Se.)			94	tr.
Hip. 8-2 (31 Ma. y 30 Se.)			96 1/2	tr.
Nac. 8-1 (1.o Ma. y 30 Se.)			95	tr.
Municip. Priv. Dic. 8			92	c.

HURTADO y BRUNEL
JORGE HURTADO CONCHA
ENRIQUE BRUNELL
Corredores de la Bolsa Comercial de Chile
Morandé 330 - Teléfono 898

REMATE DE METALES

Cotización del cobre, día 15, en Londres, 103 libras 10 chelines 0 peniques; cotización de plaza por qq. métrico, entregable a bordo, cobre en barra, 169 puntos 95, eje de 50 por ciento, 77 puntos 85, escala 169. Mineral de 10 por ciento, 9, escala de 100.
Cambio comercial, 11 25/32.
Plata, salitre y carbón, conforme la revista anterior.

GUIA
DE CORREDORES DE LA BOLSA DE COMERCIO

LUIS RAMIREZ SANZ, AUGUSTO OVALLE CASTILLO
Bandera 55. — Teléfono 2511.

CARLOS DUVAL
Bandera 57. Int. 11. Teléfono 1812.

OSCAR VALENZUELA VALDES
Bolsa de Comercio. Int. 20. Tel. 2558.

RAFAEL UNDURRAGA OVALLE
Bolsa Comercio. Of. 32. Tel. 2200.

FRANCISCO Y ALBERTO HUERTA CIFUENTES
Calle Bolsa 66. Int. 24. Teléf. 1118.

ALBERTO ROJAS H. RAUL BORIES L.
Calle Bolsa No. 60, Int. 23

RICARDO VALDES
Bolsa Comercio. Of. No. 33. Tel. 3194

FLORENCIO VILLAMIL C. y CIA.
Calle Bolsa 82. Int. 31. Tel. 2664.

IRARRAZAVAL Y SUTIL
Bandera 65, Teléf. 26. Casilla 2852

PEREIRA Y VALDES
Calle de la Bolsa No. 39.

ROBERTO EYZAGUIRRE
Morandé 227. Tel. 1682. Casilla 476.

JOSE URETA VALDES Y CIA.
Bolsa Comercio 21. Teléfono 3338.

HECTOR HERREROS DOMINGO AMUNATEGUI
Bandera 71. Casilla 3149.

JORGE Y RICARDO ASTABURUAGA LYON
Calle de la Bolsa 74. Int. 27. Tel. 3444

ARTURO WALKER
Moneda 1120. Teléfono 3425

AGUSTIN LLONA C., VICTOR UGARTE A.
Calle Bolsa 49 Cas. 2341. Tel. 148.

JULIO RIPAMONTI, RAMON ACHONDO
Bandera 73, Casilla 192. Teléf. 3428.

ALBERTO FABRES
Morandé 327, Casilla 158, Tel. 928.

LUIS ARIZTIA S., ROBERTO DONOSO B.
Bandera 78. Gal. de la Bolsa, Of. 20.

REVISTA SEMANAL

DE LA FERIA DE PRODUCTOS AGRICOLAS DE URETA Y CIA. SUCESORES DE EMETERIO URETA C.

Local: Delicias 3410. — Teléfono 42 Estación. — Oficina: Agustinas 1085. Casilla 1340. — Teléfono 995 Central

Transacciones efectuadas en el remate semanal verificado el 14 de Mayo de 1920:

AFRECHILLO

80 Sacos G. Hnos. a $ 16.80 los 100 kilos.

AVENA

50 sacos P. U. a $ 25 los 100 kilos.

ALMENDRAS

3 sacos L. y Cía. a $ 41 los 100 kilos.
2 sacos C. Ch. a $ 38 los 100 kilos.

CARBON BLANCO

50 sacos A. S. a $ 8.40 el saco.
100 sacos E. y M. a $ 7.40 el saco.
30 sacos P. S. a $ 4.20 el saco.
20 sacos revuelto P. N. P. a $ 9 el saco.
19 sacos revuelto P. G. a $ 9 el saco.

CARBON ESPINO

234 sacos V. T. a $ 12.20 el saco.
100 sacos E. y M. a $ 12 el saco.
100 sacos E. y M. a $ 12 el saco.
149 sacos V. y H. a $ 11 el saco.

CASTAÑAS

7 sacos A. L. a $ 44.50 los 100 kilos.
3 sacos O. B. a $ 44.50 los 100 kilos.
1 saco M. K. a $ 48 los 100 kilos.
3 sacos C. Ch. a $ 57 los 100 kilos.
3 sacos A. L. a $ 44 los 100 kilos.
9 sacos H. C. a $ 35 los 100 kilos.
1 saco J. V. a $ 34 los 100 kilos.
4 sacos J. G. a $ 31 los 100 kilos.
1 saco M. S. a $ 25 los 100 kilos.

CEBADA

21 sacos N. R. a $ 40.50 los 100 kilos.
15 sacos del país J. T. a $ 25 los 100 kilos.

CHUCHOCA

3 sacos A. M. a $ 34 los 100 kilos.

FREJOLES

3 sacos G. M. a $ 48 los 100 kilos (bayos).
30 sacos burros H. L. G. a $ 50 los 100 kilos.
5 sacos burros D. M. a $ 50 los 100 kilos.
20 sacos burros J. P. a $ 44 los 100 kilos.
26 sacos burros P. V. a $ 33.50 los 100 kilos.
32 1/2 sacos burros G. y Cía. a $ 27 los 100 kilos.
8 sacos burros L. U. a $ 14 los 100 kilos.
57 sacos blancos L. U. a $ 12.50 los 100 kilos.
30 sacos caballeros L. V. a $ 38 los 100 kilos.
2 sacos caballeros L. V. a $ 37.50 los 100 kilos.
1 saco caballeros G. M. a $ 35 los 100 kilos.
39 sacos caballeros C. E. P. a $ 30 los 100 kilos.
18 sacos caballeros S. B. a $ 30 los 100 kilos.
5 sacos coscorrones D. M. a 50.50 pesos los 100 kilos.
17 sacos coscorrones G. H. a $ 37 los 100 kilos.
10 sacos milagros C. M. a $ 42.50 los 100 kilos.
28 sacos milagros E. y M. a $ 32 los 100 kilos.
30 sacos milagros A. B. a $ 30 los 100 kilos.
10 sacos pallares J. L. R. a $ 17.50 los 100 kilos.
26 1/2 sacos pallares G. y Cía. a $ 16.50 los 100 kilos.
10 sacos revueltos F. D. a $ 22.50 los 100 kilos.
7 sacos triguitos F. D. a $ 24.50 los 100 kilos.
7 sacos triguitos R. L. a $ 23.50 los 100 kilos.

GRANZAS

11 sacos J. V. O. a $ 32.50 los 100 kilos.
25 sacos M. S. J. a $ 17.50 los 100 kilos.

LEÑA

24 cargas álamo A. Ll. a $ 25 la carga.
130 sacos Talhuén C. C. a $ 5.05 el saco.

LENTEJAS

5 sacos P. V. a $ 59 los 100 kilos.

MAIZ

30 sacos E. S. M. a $ 27 los 100 kilos.
6 sacos E. M. a $ 27 los 100 kilos.
3 sacos C. M. a $ 26.50 los 100 kilos.
3 sacos C. M. a $ 26.20 los 100 kilos.
14 sacos D. M. a $ 26 los 100 kilos.
27 sacos J. V. O. a $ 25 los 100 kilos.
53 sacos R. V. a $ 24.50 los 100 kilos.

MIEL

3 barriles F. L. A. a $ 89 los 46 kilos.
15 barriles A. B. a $ 83 los 46 kilos.

PASTO

150 colizas tercer corte M. S. a $ 10.60 los 100 kilos.
300 colizas segundo corte A. Hermanos a $ 10.30 los 100 kilos.
178 colizas trébol L. A. a $ 6 los 100 kilos.
314 colizas trébol C. y U. a $ 5.50 los 100 kilos.

PAPAS

4 sacos camote A. M. a $ 22.80 el saco.
2 sacos camote J. V. a $ 20.20 el saco.
6 sacos amarillas R. S. a $ 18.80 el saco.
16 sacos amarillas R. S. a $ 17.20 el saco.
21 sacos amarillas J. V. a $ 17.20 el saco.
25 sacos amarillas B. F. a $ 16.40 el saco.
75 sacos amarillas B. F. a $ 16.20 el saco.
675 sacos amarillas Hda. C. a $ 16 el saco.
190 sacos amarillas B. F. a $ 16 el saco.
55 sacos amarillas Hda. C. a $ 16 el saco.
25 sacos amarillas E. A. a $ 16 el saco.
100 sacos amarillas, B. F., $ 15.60.
5 sacos id., J. D., $ 15.
25 sacos id., A. V. C., $ 14.40.
56 sacos id., A. V. C., $ 14.20.
17 sacos id., A. L., $ 14.20.
28 sacos id., J. W., $ 15.
31 sacos id., G. M., $ 15.
10 sacos id., A. L., $ 12.
35 sacos id., I. E., $ 12.
37 sacos id., A. O., $ 12.
100 sacos id., P. P., $ 11.
45 sacos id., I. E., $ 9.20.

Quillay

9 bultos C. G., $ 90 los 100 kilos.
6 bultos, E. A., $ 65.

Trigo

35 sacos candeal, H. L. C., $ 52.50 100 kilos.
43 sacos blanco, V. y H., $ 47.
12 sacos id, J. V. O., $ 44.
5 sacos id., E. B., $ 30.

Semillas

12 sacos mostaza, F. S., $ 70 los 100 kilos.
4 sacos curagüilla, B. J. E., $ 18.
25 sacos ballica, A. E., $ 12.

Sal

25 sacos costa, P. A., a $ 11 los 100 kilos.
50 sacos costa, A. G. C., a $ 8.50.

Quesos

10 Requinoa, J. L. L., $ 161.
9 Nancagua, F. Hnos., $ 157.
15 Los Perales, W. y S., $ 156.
16 Cunaco, J. F. V. C., $ 155.
61 Santa Teresa de Mallarauco, F. L. A., $ 155.
9 Chimbarongo, M. V., $ 151.
31 Chimbarongo, L. E., $ 150.
15 Buin, L. L., $ 150.
19 Paula, J. F. V. C., $ 149.
24 San José de Toro, L. M. R., $ 146.
32 Campolindo, L. S. O., $ 145.
15 Buin, L. L., 145.
12 Buin, E. M., a $ 143.
44 Malloa, D. B. L., $ 140.
13 Cunaco, L. G. V., $ 140.
7 Las Cabras, A. E., $ 130.
16 Chimbarongo, M. C. S., $ 130.
24 Rancagua, J. N. R., $ 129.

Mantequilla

7 Rosario, M. F. C., $ 850.
16 Totihue, J. G., $ 306.
15 Polonia, G. P., $ 306.
15 San Francisco, E. L., $ 305.
4 Santiago, L. L., $ 305.
42 Bulnes, S. R. V. N., $ 304.
20 Yerbas Buenas, F. A. de la F., $ 303.
13 Santiago, L. y B., $ 303.
11 El Llano, C. Hnos. y Cía., $ 301.
3 Santiago, R. I., $ 301.
30 Villa Alegre, S. N., $ 300.
36 Pelequén, J. T. L., $ 300.
8 Santiago, F. S., $ 250.
3 Santiago, J. W., $ 250.
1 Santiago, R. A., $ 100.

Nota.—Los precios publicados en esta revista son con envase.

Remate todos los Jueves, de 2 a 6 P. M.

Cargas por carros completos debe dirigirse al Desvío Gandarillas y por sobornal a estación Alameda.

Boletos, a casilla 1340, Santiago.

Pagos. Se hacen al día siguiente del remate, una vez pesada la mercadería.

URETA y Cía.

FLUCTUACIONES EXPERIMENTADAS POR LOS TITULOS QUE SE EXPRESA DURANTE LOS DIAS DE LA SEMANA

TITULOS	Valor pagado		Cotización 1.o Enero de 1920	Lunes 10	Martes 11	Miércoles 12	Viernes 14	Sábado 15	Subieron
Caja Hip. 6-1			37	31 3/4	81 3/4	83 1/2	83 1/2	83 1/2	
Caja Hip. 7-1			100	93 1/2	93 3/4	93 1/2	93 1/4	93 1/8	—
Caja Hip. 8-1			100 1/4	101 3/4	102	102	102 1/2	102 1/4	—
Garantizador 8			80	80	81	81	81	81	1/2
Banco Hip. 7-1			93 1/4	88 1/2	88 3/4	88 3/4	88 3/4	88 3/4	1
Banco Hip. 8-1			101 1/8	96 1/2	96 3/4	96 3/4	96 3/4	96 3/4	1/4
Nacional 8-1			99	95	95	95	95	95	1/4
Nacional 7-1			93 1/4	96	96	96	96	96	—
Banco Chile	$	100	203	197	197 1/2	196 1/2	196 1/2	196 1/2	—
Banco Español	$	100	198	183	186	185	185	185	—
Banco Francés	$	50	68	58	58	58	58	35 1/2	2
Banco Nacional	$	40	63	54 3/4	54 1/2	54 1/2	54 1/2	54 3/4	—
Banco Industria y Comercio	$	20	28 1/2	22	23 1/2	23	23 1/2	23 1/2	—
Banco Garantizador	$	100	16	10	10	10	10	10	1 1/2
Araca	£	1	77	59	59	59	56	56	—
Caylloma	Ch.	5	21	12 7/8	12 5/8	12 1/2	12	12	—
Colquirí	$	5	3 1/4	4	4	4	4	4	—
Central de Minas	$	5	—	11 1/2	11 1/2	11 1/4	11	11 1/8	—
Choicas	£	1	20	14	12	11	11	11	—
Domeyko	$	5	28 1/2	38 3/4	38 3/4	38 1/2	38 3/4	38	—
Gatico	£	1	43	24	25	24	22 1/2	21 1/2	—
Disputada	$	25	31 1/2	25	25	24 1/2	24 1/2	24 1/2	—
Huanuni	£	1	135 1/2	85	85	85	83	83	—
Llallagua	£	1	494 1/2	298	292	288	290	293 1/2	—
Lota y Coronel	Oro	20	—	71 1/4	71 1/4	70	68	68 1/4	—
Máfil	$	50	155	130	130	127	120	120	—
Oruro	$	20	47	28	26 1/2	26 1/2	26 1/2	26 1/2	—
Oploca	£	1	216	159	160	160	160	160	—
San José de Oruro	£	1	4	11 1/4	11	11	10 3/4	10 3/4	1
San Bartolo	$	20	61 1/4	25	25	25	26 1/2	26 1/2	—
Totoral	$	10	46	29	28 1/2	28 1/2	28 1/2	27	1 1/2
Tocopilla	£	1	—	30 1/4	33 1/2	32 1/4	31 3/4	32	—
Vacas	$	5	8	5 3/4	6	6	5 3/4	5 3/4	1 3/4
Antofagasta	$	25	208 1/2	201 1/2	198	196 1/2	197	197	—
Boquete	£	5	61 1/2	54	54	54	54	54	—
Chilena de Salitres	£	1	31	36	36	36	36	36	—
Castilla	$	20	11	14 1/4	14 1/4	14	14	14	—
Galicia	£	1	39 1/2	36	36 1/2	36 1/2	34	32 1/2	—
Lastenia	£	1	67 3/4	67	67	64	61	61	—
La Unión	$	20	15	18	18	18	17 1/2	17 1/2	—
Loa	£	1	80	105	105	103 3/4	101	101	—
Peñón	£	1	—	18	18	18	17	16 1/4	—
Tierra del Fuego	£	1	120	105 1/2	105	104	104	104	—
Gente Grande	£	1	105	91	91	91	92	92	1
Aysen	£	1	83	46	46	46	46	46	—
Cemento Melón	£	1	45	32	32 1/4	32	32	32	—
Cervezas	$	20	—	47	47	47	47	47	—
Electricidad Industrial	$	50	117	102	102	101	100	98	—
Gas de Santiago	$	50	109	102	102	192	102	102	—
Malvoa	$	20	31 1/4	32 1/2	32 1/4	32	31 1/2	31 1/2	—
Laboratorio Chile	$	25	88	85	85	85	85	85	—
Penco	$	100	69	57 1/2	57 1/2	58	58	58	—
Tattersall	$	100	176	180	180	180	180	180	1/2
Telégrafo Comercial	$	50	47	44	44	44	44	44	—
Vapores	Oro	20	231	228	228	233	231	230	2
Viñas	£	1	70 1/4	61	61	61	59 1/2	59	—
Vidrios	$	100	240	125	125	125	125	125	—

REVISTA SEMANAL

DE LA FERIA DE PRODUCTOS AGRICOLAS DE LARRAIN, OLAVARRIA y Cía.

Precios pagados por los artículos que a continuación se expresan, en el remate semanal verificado el Martes 11 de Mayo de 1920

Nota: Los precios de venta incluyen el envase del artículo y son por quintal métrico, salvo estipulación contraria

Almendras

5, en cáscara, E. M., a $ 30.

Arvejas

104 petit pois L. C., $ 24.60.

Avena

17, rubia, B. N., a $ 23 .

Camotes, el saco

6, M. A., a $ 24.

Carbón, el saco

1,000, espino, T. V., a $ 11.80
200 id., C. E., a $ 11.40.
200 id., C. E., a $ 11.40.
200 P. A., a $ 11.
116, H. R., a $ 11.
265, V. B. F., a 10.80.
20, C. J., a $ 10.40.
675, id. D. F., a $ 10.
563 id. C. F., a $ 10.
346 id., O. J., a $ 10.
100 Id. U. V. W., a $ 10.
21 blanco, V. T., a 7.
130, id. V. N. J., a $ 5.80.

Cebada

15 del país, M. D., a $ 36.60.
116 forrajera J. N. V., a $ 35.
11, forrajera, L. C., a $ 35.
2, inglesa, etc., H. N. J. a $ 34.20
7 id., 2.a, H. N. J., a $ 26.50.
213 id. falla J. E., a $ 26.
222 id. id., A. C. S., a $ 25.

Frejoles

26, caballeros, B. M., a $ 47.
63 coscorrones, G. S., a $ 46.50.
94 burros, id., a $ 45.50.
8, id. H. C., a 39.60.
28, bayos chi., R. R. J., a $ 37.
76 coscorrones C. D., a $ 35.50.
36, burros, B. M., a $ 31.
90 coscorones, U. V. L., a $ 31.
49 triguitos, J. A., a $ 30.
60, Milagros, Novidos, V. B., a $ 25.

Granzas de trigo

3, candeal, O. C., a $ 31.

Leña, la carga

3, candeal, C. C., a $ 31.
7, blanco, agorgojado, B. P., a $ 16.

Leña, la carga

62 cgs. eucaliptus, J. R. C., a $ 35.50.
35, id., C. A., a $ 23.50.
30 id., blanca, L. L., a 22.50.
54 id. id., J. D. R. a $ 15.50.

Maíz

59 amarillo, H. N. J., a $ 25.50
14 id. D. L. a 25.40.
130 id. id., a $ 25.
451, id. M. F., a 24.75.
236, colorado id., a $ 24.30.

Mantequilla, los 46 kilos:

Cajitas, hacienda Quilahuilque, F. F. C., a $ 359.
Cajitas Santa Gabriela, F. A. S., a $ 359.
Block hacienda Campusano, J. S. S., a $ 319.
Block El Principal, C. L., a $ 310.
Block Chicureo, L. L. P., a $ 308.
Block M. E., Rengo, a $ 308.
Cajitas El Sauce, C. C., a $ 306.
Cajitas Los Lingues, J. F. L., a $ 304.
Block Rosario, E. C., a $ 300.
Block Dadinco, J. V. L., a $ 300.
Cajitas, San Vicente, F. G., a $ 296.

Nueces

4 sacos, D. M., a $ 145.

Paja, la coliza:

627, capotillo, B. L., a $ 1.45.
500, larga, C. N., a $ 1.10.
100, larga, C. N., a $ 1.05.
100, larga, B. L., a $ 1.05.
7715, larga, V. S., a $ 0.90.

Papas, el saco:

127, blancas, cazuelas, V. S., a $ 18.80.
85, blancas, cazuelas, V. S., a $ 17.
9, amarillas, A. M., a $ 15.80.
120, amarillas, B. J., a $ 15.20.
15, amarillas, A. L., a $ 15.
100, amarillas, B. J., a $ 15.
50, amarillas, F. M., a $ 15.
50, amarillas, F. M., a $ 14.60.
25, amarillas, O. J. V., a $ 14.40.
115, amarillas, O. J. V., a $ 14.20.
25, amarillas, L. A., a $ 13.20.
87, semillón, amarillas, L. J. R., a $ 10.20.
15, semillón, amarillas, V. J., a $ 10.00.
40, semillón, amarillas, L. J. R., a $ 9.50.
25, semilla, amarilla, C. E., a $ 6.50.

Pasto:

943, colisas, 2.o corte, E. R., a $ 10.
1,665, colisas, 1er. corte, C. R., a $ 7.60.

Quesos, los 46 kilos:

26, Chillehue, F. C. C., a $ 153.
12, Islas Puangue, J. N. V., a $ 153.
41, La Patagüilla, B. R., a $ 148.
16, Cumpen, I. L. C., a $ 145.50.
44, Lo Bustamante, J. L. B., a $ 145.
39, Buin, L. L., a $ 145.
12, Curicó, E. S., a $ 144.
17, Lo Bustamante, J. J. B., a $ 140.50.
7, El Porvenir, M. O. H., a $ 140.50.
7, El Porvenir, M. O. H., a $ 140.
12, Fundo M. Pinto, M. O. H., a $ 140.
33, La Estacada, E. F. I., a $ 140.
16, Melipilla, G. D., a $ 140.
8, Fundo M. Pinto, M. O. H., a $ 138.
8, El Porvenir, M. O. H., a $ 137.
35, Chillehue, F. C. C., a $ 137.
15, Molina, L. C., a $ 135.50.
9, El Porvenir, M. O. H., a $ 134.50.
11, Santa Rita, M. O. H., a $ 134.
22, Curacaví, D. B., a $ 133.50.
33, Curacaví, D. B., a $ 132.
15, Molina, L. C., a $ 131.
9, Panquehue, A. B., a $ 130.
13, Hospital, D. G., a $ 121.
5, Mataquito, P. P., a $ 41.

Sal:

120, blanca, mineral, A. L., a $ 9.

Trigo:

65, blanco, C. C., a $ 50.50.
187, candeal, B. A. L., a $ 49.
23, florence, A. P. P., a $ 48.50.
4, candeal, fallo, H. N. J., a $ 33.50.
47, blanco, fallo, G. O., a $ 30.

SANTIAGO VILLAR DASORI.

S. A. FERIA YZQUIERDO

PRECIOS CORRIENTES DE LA FERIA DE ANIMALES DEL SABADO 15 DE MAYO

Avenida Beauchef N.o 997

Terneros de pie gordos, $ 70-130.
Terneros 1 año, 120-150.
Vaquillas 1 1/2 años, 160-200.
Vaquillas 2 años, 180-240.
Novillos 1 1/2 años mest., 180-230.
Novillos 2 años, 220-260.
Vaquillas 3 años, 240-300.
Novillos 3 años, 280-330.
Novillos 1/2 gordura, 340-360.
Novillos gordos, 420-460.
Novillos mest. gordos, 450-520.
Vacas flacas, 200-240.
Vacas 1/2 gordura, 280-330.
Vacas gordas, 400-450.
Vacas mest. gordas, 460-500.
Vacas par. flacas, 350-400.
Vacas par. mest., 450-550.
Torunos 1/2 gordura, 380-420.
Torunos gordos, 520-550.
Toros, 380-450.
Bueyes flacos, 280-320.
Bueyes 1/2 gordura, 460-520.
Bueyes gordos, 600-660.
Bueyes mest. de trabajo, 440-480.
Bueyes mest. gordos, 620-720.
Corderos, 20-33.
Ovejas, 44.
Terneros lechones al peso, 0.96 1/2.
Vacas al peso, 0.90-1.07 1/2.
Bueyes al peso, 0.88-1.06 1/2.
Torunos, 0.75-0.85.
Novillos, 0.90-1.05.

MATADERO PUBLICO

ENCIERRA DE HOY

16 de Mayo.

Ganado mayor	
Bueyes	27
Novillos	67
Vacas	179
En vara	14
Total	287

Ganado menor	
Corderos	505
Id. en vara	77
Cerdos	—
Id. en vara	
Terneros	14
Id. en vara	1
Cabros	19
Total	616
Total general	903

PRECIOS DE LAS CARNES

Mayo 15.

		Por kilos.		
Carne buey	1.a	1.42	a	1.44
Id. id.	2.a	1.32	a	1.40
Id. id.	3.a	0.60	a	1.20
Id. novillo	1.a	1.38	a	1.40
Id. id.	2.a	1.28	a	1.36
Id. id.	3.a	0.60	a	1.20
Id. vaca	1.a	1.42	a	1.45
Id. id.	2.a	1.32	a	1.40
Id. id.	3.a	0.60	a	1.20
Id. cordero	1.a		a	1.60
Id. id.	2.a	1.40	a	1.50
Id. id.	3.a	1.00	a	1.20
Id. oveja	1.a	1.30	a	1.40
Id. id.	2.a	1.10	a	1.20
Id. id.	3.a	0.80	a	1.00
Id. cabro	1.a			
Id. id.	2.a	1.00		
Id. id.	3.a	0.60		
Id. cerdo	1.a	1.10		
Id. id.	2.a	1.60		
Id. id.	3.a	1.20		
Grasa en rama		1.70		
Sebo ovejuno		1.00		
Cuero vacuno macho		1.80		
I. hembra				
Id. ovejuno pesos docena.		60.00		

BOLSA COMERCIAL DE

SANTIAGO

Primera rueda

1000 Arauco, Junio 3, 12.
400 Arauco, Junio 3, 12.
300 Arauco, Junio 3, 12.
200 Caylloma, Mayo 20, 11
500 Central Minas, Mayo
300 Central Minas, Junio
100 Domeyko, Mayo 20,
1000 Central Minas, Mayo
1000 Central Minas, Junio
500 Central Minas, Junio
500 Central Minas, Junio
2000 Petróleos, Mayo 20,
2000 Petróleos, Junio 3,
100 Domeyko, Junio 3,
200 Domeyko, Mayo 20,
500 Central Minas, Mayo
120 Petróleos, 3.80.
500 Domeyko, Junio 3,
300 Central Minas, Junio
500 Central Minas, Junio
500 Central Minas, Junio
100 Domeyko, Junio 3,
1200 Central Minas, M.
1200 Central Minas, Junio
200 Central Minas, Mayo
200 Central Minas, Junio
200 Martas, Junio 3,
300 Domeyko, Junio 3,
500 Lota, Mayo 20, 70.
200 Lota, Mayo 20, 70.
25 Banco Chile, 196 1/2.
500 Martas, Junio,
200 Martas, Mayo 20,
300 Martas, Mayo 20,
1000 Petróleos, Junio 3,
500 Martas, Junio 3,
200 Martas, Junio 3,
100 Martas, Junio 3,
200 Martas, Junio 3,
200 Martas, Junio 3,
200 Martas, Junio 3,
200 Martas, Junio 3,
500 Martas, Junio 3,
100 Martas, Junio 3,
500 Martas, Junio 3,
300 Martas, Junio 3,
1000 Martas, Junio 3,
1000 Martas, Junio 3,
400 Martas, Junio 3,
100 Martas, Junio 3,
500 Martas, Junio 3,
500 Martas, Mayo 20,
1000 Martas, Junio 3,
2000 Martas, Junio 3,
500 Martas, Junio 3,
8000 Petróleos, Mayo 20,
8000 Petróleos, Junio 3,
1000 Martas, Junio 3,
600 Arauco, Junio 3,
500 Martas, Junio 3,
100 Martas, Mayo 20,
200 Martas, Junio 3, 121.
100 Máfil, Junio 3,
500 Martas, Junio 3,

Telegrama oficial de las de la rueda de las 11 A. M. das por la Bolsa de Valores paraíso

200 Galicia, Mayo 20,
200 Galicia, Junio 3,
100 Petróleos España,
11700 Petróleos, Junio
1000 Vacas, Mayo 20,
1000 Vacas, Junio 3,
200 Vacas, Junio 3,
200 Vacas, Junio 3,
500 Arauco, Mayo 20,
800 Gatico, Junio 3,
600 Gatico, Mayo
100 Lastenias, Mayo
100 Lastenias, Junio 3,
200 Gatico, Junio 3,
Oro, comprador, 83; vende
Cambio: 11 25/32;—11 3/4
Libra oro: 21 11/16; 21
Santiago, 15 de Mayo de
EL SECRET

Valor de la libra esterlina res americanos, según coti Banco Anglo Sud Americ

Lunes 10
Martes 11
Miércoles 12
Viernes 14
Sábado 15

REVISTA COMERCIAL DE PRODUCTOS Y FR DEL PAIS

(ESPECIAL PARA "LA DE SANTIAGO)

El mercado durante la se sido muy importante prin en la cebada forrajera que poner de existencias, los subido a las nubes. La de este artículo, ha dism causa de los elevados precio

La harina y el trigo zado precios nunca vistos doso actualmente $ 55 por kilos del redondo fino. Los embarques efectuados terior, han sido escasos durante la semana

PRECIOS PUESTOS EN CARROS EN VALPARAISO

Arvejas petit-pois.—No se conoce ningún negocio por este artículo. No tiene demanda por el momento, lo que ha influído mucho en los precios que han bajado. Cotizo:
Arvejas petit-pois, sin brucos, a 28 los 100 kilos.
Arvejas petit-pois, con brucos, a 2 los 100 kilos.

Algarrobilla. — La exportación mantiene sus precios de $ 20 los 46 kilos puestos a bordo en las zonas productoras. Cotizo: Sin transacciones $ 22 los 46 kilos

Afrecho.—Debido a los altos precios que han alcanzado actualmente la materia prima, los precios del afrecho se mantienen subidos. Cotizo: $ 8.50 los 46 kilos por carros completos.

Avena.—Sin alteración que anotar en los precios manteniéndose los cotizados anteriormente.

Cebada.—El único embarque para la exportación efectuado en la semana es de 320 sacos para Buenos Aires. Los precios siguen subiendo. Cotizo: Cebada forrajera $ 43 los 100 kilos.

Cera.—No se conoce ningún embarque. Manténese el precio de $185 los 46 kilos.

Descarozados.—Para Buenos Aires se embarcaron 876 sacos. Los precios se mantienen muy altos dificultando los negocios para el exterior. Cotizo: $ 260 los 100 kilos.

Frejoles.—Los embarques para el exterior, siguen muy limitados. Las clases de caballeros y bayos mantienen su precio de $ 50 los 100 kilos. Las demás clases no tienen movimiento. Ultima hora, bayos nuevos, listos, $ 58.

Garbanzos.—La demanda actual, mantiene firme los precios como sigue:
Grandes a $ 65 los 100 kilos.
Regulares a $ 60 los 100 kilos.
Chicos a $ 55 los 100 kilos.

Harinas.—Los precios han subido. Todas las clases de cilindros se venden a $ 36 los 46 kilos.

Lanas.—La falta de fletes, no ha permitido embarcar algunas importantes partidas compradas anteriormente para Liverpool y Nueva York. La activa demanda mantiene firme los precios. Cotizo:
Merino mestiza, enfardada, $ 160 los 46 kilos.
ña, enfardada, $ 150 los 46 kilos.
Negra, enfardada, $ 135 los 46 kilos.

Lentejas.—No se conoce ninguna transacción por el momento. Cotizo: 3 los 100 kilos.

Maíz amarillo.—Por el de la nueva cosecha se está pidiendo $ 29 los 100 kilos.

Miel de abejas. — No se conoce ningún embarque. Los precios se mantienen firmes como sigue: $ 46 por los 46 kilos.

Papas.—Las entradas al mercado han disminuído a causa de la reducción de trenes del FF. CC. Cotizo: $ 18 saco retobado, por partidas, sean blancas, coloradas o amarillas.

Pasto aprensado.—Sin alteración que anotar en sus precios. Los embarques para el norte siguen siempre activos. Cotizo:
Primer corte, $ 8.00, fardo.
Segundo corte, $ 8.50, los 46 kilos.

Semillas.—Los precios se mantienen como sigue:
Semilla de alfalfa chilena $ 180 los 100 kilos.
Semilla de trébol, nueva cosecha, 50 los 46 kilos.
Semilla de alpiste a $ 44 los 46 kilos.
Semilla de mostaza a $ 55 los 100 kilos.
Semilla de cáñamo a $ 43 los 100 kilos.
Semilla de rábano a $ 45 los 100 kilos.
Semilla de nabo a $ 48 los 100 kilos.

Trigo blanco.—Los precios han llegado a $ 50 los 100 kilos, sin saco, en Santiago. En el Sur los tenedores piden $ 45 los 100 kilos.

Trigo redondo.—Mantiene las mismas cotizaciones anteriores, las más altas que hayamos visto. El redondo fino vale $ 55 los 100 kilos y el corriente $ 43 los 100 kilos, sin saco.

EXPORTACION

Durante la semana se han efectuado los siguientes embarques de artículos para la exportación por vía marítima:

Ajos, para Panamá, 300 jabas.
Aceite, para Liverpool, 92 barriles.
Cebada, para Buenos Aires, 320 sacos.
Cobre, para Liverpool, 4,267 barras.
Coquitos, para Guayaquil, 25 sacos.
Descarozados, para Buenos Aires, sacos.
Charqui, para Callao, 50 bultos.
Duraznos, para Guayaquil, 15 cajones.
Frejoles, para Barcelona, 600 sacos.
Frejoles, para Panamá, 70 sacos.
Frejoles, para Callao, 280 sacos.
Garbanzos, para Guayaquil, 50 sacos.
Garbanzos, para Panamá.
Ciruelas para el Callao, 20 cajones.
Lentejas, para Panamá, 15 sacos.
Nueces, para Guayaquil, 20 sacos.
Pasas, para Guayaquil, 165 bultos.
les peruanos, para Nueva York, cajones.
Semilla de trébol, para Buenos Aires, 48 sacos.
Vino, para Callao, 25 barriles.
Vino, para Guayaquil, 5 cuarterolas.
Vino, para Guayaquil, 10 barriles.
Calzado, para Mollendo, 20 cajones.
Calzado, para Callao, 13 cajones.
Cerveza, para Paita, 210 cajones.
Cerveza, para Balboa, 65 cajones.
Duraznos al jugo, para Guayaquil, cajones.

AGUSTIN GAZITUA.

NOTICIAS VARIAS

MINERALES Y METALES

Situación del mercado norteamericano

NUEVA YORK, Mayo 10, (Especial). — A continuación sigue una recopilación de la situación del mercado de minerales de ésta y de otras plazas de la Unión:

Hierro

El mercado de hierro en lingotes continúa firme con demanda constante tanto del país como del extranjero. Para entregas del metal en esta metrópoli rigen las cotizaciones siguientes:

Ferrosilicón del Este de Pensylvania, del 2.75 al 3.25 ojo, de 50.05 a 51.05 dólares la tonelada. La misma aleación al tenor del 2.25 al 2.75 por ciento, de 49.05 a 50.05 dólares la tonelada.

Hierro "fundición número 2", simple, del 1.75 al 2.75 por ciento, de 47.80 a 48.80 dólares la tonelada. Ferrosilicón de Buffalo, del 1.75 al 2.25 por ciento, de 47.90 a 48.90 dólares; fundición número 2 de Virginia, del 2.25 al 2.75 por ciento, a 47.65 dólares la tonelada. Ferromanganeso del país del 76 al 80 por ciento se cotiza a 250 dólares para entrega inmediata y por vagones; para más adelante se cotiza a 200 dólares.

Ferrovanadio: los precios se mantienen entre 6.50 dólares y 8 dólares por libra al tenor del 30 al 40 por ciento de vanadio y varían según análisis y entrega. Esta aleación tiene actualmente poca salida.

Hierro en barras rectangulares, de un ancho mayor de seis pulgadas, vale 4.57 centavos por libra. De tres octavos y de 7|16 pulgadas, redondo o cuadrado, se cotiza a 5.27 centavos; las medidas inferiores, en barras redondas, cuadradas o chatas, a 5.77; las demás dimensiones a 4.27 centavos la libra.

Acero: el acero dulce en barras se cotiza de 2.62 a 4.77 centavos la libra. Acero laminado de distintos perfiles, de 2.72 a 4.77 centavos la libra; planchas de acero de 2.92 a 4.27 centavos. Los precios máximos se cotizan para entregas a tiempo indeterminado.

Los precios de los aceros para herramientas de tornos de alta velocidad, siguen firmes entre 1.25 y 1.30 dólares la libra.

Cobre

El mercado de este metal está paralizado debido a los enormes daños causados por las huelgas ferroviarias y por las de los mineros de los distintos productores de cobre. Los precios que se cotizan son, en la mayoría de los casos, nominales. Los productores principales cotizan el cobre electrolítico, firme, a 19.25 centavos la libra para entregas a plazos cortos y para el segundo trimestre.

Estaño

Debido a la persistencia de los altos precios en el mercado de Londres y a las huelgas en la Unión, los consumidores se abstienen de recurrir a este mercado en busca de estaño.

El mercado está muy tranquilo; los lotes vendidos fueron insignificantes y las cotizaciones fueron para metal Strits Settlement, 60.74 centavos la libra; el Banka, cuyo precio fluctúa alrededor de 61 3|4 centavos por libra, ni fué ofrecido; estaño del país, puro, a 60.75 centavos, y puro, al 99 por ciento, a 59.75 centavos la libra.

Se espera que al normalizarse la situación industrial, la demanda para el estaño habrá de aumentar considerablemente.

Zinc

La situación con respecto a este metal no ha cambiado mayormente.

Los precios siguen bajando debido a la continuación de las ventas por los exportadores de dicho metal que lo compran en los Estados Unidos, pero lo vuelven a reemplazar por zinc proveniente de la Gran Bretaña a precios más bajos.

Otra causa de la baja del precio la constituye el cambio que rige para la libra esterlina. El precio medio de la semana pasada fué de 8.30 centavos la libra.

Para entregas a plazos cortos y para el segundo trimestre se cotiza a 8 1|2 centavos la libra en ésta y a 8 cnts. en Saint Louis.

Plomo

La situación del mercado del plomo está muy confusa. Los productores siguen firmes en sus precios y el metal tiene fácil salida. Las cotizaciones siguen a 9.25 cents la libra. Plomo para entrega inmediata es sumamente escaso, debido a que grandes remesas procedentes de los hornos de fundición se encuentran detenidas en las estaciones de tránsito, con motivo de la huelga.

En los círculos autorizados se predice que en un porvenir cercano los precios del plomo han de volver a experimentar un alza importante.

Mercurio

Este metal está en baja. Los vendedores que hasta ahora pedían de 103 a 105 dólares por frasco, lo cotizan a 100 dólares.

Aluminio

Los productores principales piden 33 cents. por libra para el metal "virgen" del 98 al 99 por ciento; para el N.o 12, 31.50; y 44.20 cents. para planchas N.o 18 y de mayor espesor. Las cotizaciones del mercado libre, son: 31.50 ctns. para metal "virgen" del 98 al 99 por ciento; de 31 a 31.30 centavos para aluminio al 98-99 por ciento, refundido; y de 29.50 a 30.50 cents para el metal refundido N.o 12. Polvo de aluminio se cotiza a 60 cents. la libra.

Vanadio

Los minerales de poca concentración, pero de un tenor que no baja del 12 y que varía entre el 12 y el 16 por ciento de vanadio, se cotizan a 1.25 dólares la libra, minerales entregados en Nueva York.

Tungsteno

Los minerales de tungsteno (wolfram), se cotizan como sigue:

Wolframita de la China, de 6.50 a 7 dólares la unidad-tonelada; wolframita de Bolivia, entrega inmediata, nominalmente de 8.50 a 9 dólares la u|t; Scheelita, entrega inmediata, a 15 dólares la unidad-tonelada.

TRIBUNALES

CORTE SUPREMA

Movimiento habido en 15 de Mayo de 1920

El Excmo. Tribunal se ocupó de las causas en acuerdo.

Fallada en cuenta: Recurso de queja Juan Leiva, sin lugar.

Fallada de acuerdo: Recurso de amparo Enrique Brondis Jorquera, ha lugar, redactor señor Silva.

Movimiento del 15 de Mayo de 1920

1.a sala.—2. Contra P. Elich, acuerdo; 3. Contra Jacquin, confirmada; 4. Contra Méndez, acuerdo; 5. Contra Rubio, acuerdo; 6. Contra Urzúa, acuerdo; 7. Contra Araya, acuerdo; 8. Contra Rojas, acuerdo; 9. Contra Hidalgo, confirmada; 10. Contra Soldini, confirmada.

Fallada de acuerdo: Munizaga con Ansaldo.

Fallada de acuerdo: Contra Fuentes.

Alegaron:
En la 2.a, don Osvaldo Cornejo.
En la 3.a, don Osvaldo Cornejo.
En la 10.a, don Osvaldo Cornejo.

2.a sala.—1. Contra A. Suzarte, revocada; 2. Contra C. Henríquez, confirmada; 3. Contra Zenón Navas, confirmada; 4. Sumario por daños a B. Ortiz, trámite; 5. Contra Rebeca González, aprobada; 6. P. Salinas y otros contra Jorge Ode y otros, pendiente.

No vistas las demás.

Alegaron:
En la 1.a, don Carlos Eduardo S., revocando.
En la 6.a, don Nicanor Elgueta con don Julio Novoa Valdés.

3.a sala.—1. Contra Guerra, aprobada; 2. Contra Sánchez, aprobada; 3. Contra Cura, aprobada; 4. Contra Loyola, aprobada; 8. Doggenweiler Hermanos con González, confirmada; 9. Chacón con Salas, confirmada; 10. Castagneto con Ricciardi, confirmada; 11. Ricciardi con Castagneto, confirmada; 12. Concursent con Duberniel, revocada; 13. Contra Peña, confirmada; 14. Contra Fuentes, acuerdo; 15. Contra Irarrázabal, confirmada; 16. Contra Irarrázabal, confirmada; 17. Torres con Sanfuentes, confirmada; 18. Contra Ordenes, confirmada.

Fallada de acuerdo, Rodríguez con Pinto.

Alegaron:
En la 14, don Pedro Velasco.
En la 12., don Alfredo Cañas.
En la 17, don Alberto Hernández.

4.a sala.— 1. Contra M. Pérez y otros, confirmada con declaración; 2. C. Martínez contra J. Navarro, suspendida; 3. A. Antolecl con Municipalidad de Tiltil, trámite; 4. Fco. Tolosa contra J. Monserrat, suspendida; 5. J. Leoncio contra A. Barros P., revocada; 6. F. Jorge Tello con José Vivanco.

No vistas las demás.

Alegaron:
En la 3.a, don R. Lira, revocando.
En la 5.a, don Ricardo Cabieses, confirmando.
En la 6.a, don Franklin Otero con don B. Jiménez.
En la 7.a, don Joaquín Irarrázaval con don León Palacios Olmedo.

1.a SECRETARIA

Ingreso civil

Sepúlveda con Larraín, 4.o Juzgado; Donoso con Ferrocarriles del Estado, 3er. Juzgado.

Ingreso criminal

Contra C. Ilabaca, Curicó.

2.a SECRETARIA

Ingreso civil

A. Robles, clasificación patente, 1.a instancia; J. A. Alvarado, leg. comunidad, 3er. Juzgado.

Ingreso criminal

Contra Rafael Espinosa, S. Bernardo.

Apesar del Alza

considerable de las mercaderías, sus trajes son a muy razonables precios. Ofrece confección esmerada del económico

"OVERALL"

SASTRERIA MORALES
COMPAÑIA 1029.

Avisos Clasificados

OFRECEN EN ARRIENDO

ARRIENDO ESPLENDIDA CASA 7 piezas con pensión. Bilbao 271. 16-A

ARRIENDASE 18 CUADRAS APtas todo cultivo, abundante agua, puertas Santiago. Tratar Santo Domingo 1541. 1945-m-22

CASITA INDEPENDIENTE, TRES piezas y dependencias, hasta cien pesos, necesito arrendar. E. Z., Manuel Montt 198. 1999-m-16

DEPARTAMENTO PLENO CENtro arriendo a profesional. Agustinas 853. M-17

PARA GUARDAR MUEBLES arriéndase central, dos piezas. Verlas 1 a 3 Rosas 2222. 2011-16-M

$ 100 ARRIENDO CASA, FARIña 439, tratar: Dávila 759. 2035-16-M

SE ARRIENDAN LAS CASAS MOneda 1633 y 1637. 2006-17-M

SE ARRIENDAN ESPLENDIDAS casas, Santa Lucía 312 y 322, doce habitaciones fuera de servicio, hall, galería de vidrios, gas, luz eléctrica y parquets. Llaves, Huérfanos 515. 19-M

SE ARRIENDA DEPARTAMENto dos o tres piezas, galería y todo servicio, Huérfanos 525. m-19

$ 200 ARRIENDO COMODA CAsa altos, cinco habitaciones, fuera servicio, Avenida Matta 888. 16-M

ALHAJAS

PESOS, CUATRO Y CHAUCHAS 0.5 se paga el mejor precio. San Antonio 18. J-15

SE COMPRA ORO, PLATA Y platino, pago buen precio, San Antonio 18. M-31

RELOJITO Y CADENA DE ORO para señora, vendo de ocasión, San Pablo 1741.

¡NOVIOS! ARGOLLAS ORO 14, 18 kilates, desde 20 pesos par, hace la Fábrica de Alhajas. San Pablo 1741. Demetrio Manzo.

ORO Y PLATA, CHAFALONIA, compro, constantemente, Fábrica de Alhajas. San Pablo 1741. 2040-16-M

¡NOVIOS! ARGOLLAS ORO 14, 18, desde 30 par. Garantía absoluta. Bascuñán 17. 16-M

COMPRO ALHAJAS CUALQUIER valor, el más alto precio. Estado No. 273. m-31

COMPRO BRILLANTES, PERLAS platino, al mejor precio. Moneda No. 937. m-24

AUTOMOVILES Y CARRUAJES

AUTO LANDAULET A. N. G., DE 7 asientos en perfecto estado, vendo o cambio por Ford. Chacabuco 24. M-16

ARRIENDANSE AUTOMOVILES, Cerrados, Cupé novios, Gran lujo. Brasil 385. Teléfono 243 Central. 277 Estación. m-21

FORD PARTICULAR PERFECto estado. Véndese barato. Arturo Prat 377. m-16

POR MAYOR Y MENOR, EJES diferencial para auto Dodge. Repuesto Ford, candados delanteros y traceros, pitones, horquillas, refuerzo carte, rellenos de vielas y trabajos de torno. Garage Auto Motor, Enrique Rojas T., calle Jofré No. 101. 1986-m-17

TOWN CART (CUPE) "HUDSON" 7 asientos, perfecto estado, véndese. Varlo Brasil 385. M-31

COMPRA VENTAS VARIAS

LA GRAN OCASION, COMPRA A domicilio toda clase de ropa y calzado fuera de uso, de caballero pago buenos precios. Diríjase a Custodio Aguilera, San Pablo 2270. 2909-31-D

ATENCION, UNICA PARTE TIñese barato, ternos desde $ 7; sobretodos, $ 6; vestidos, $ 5; sombreros, plumas, echarpes, $ 3; trabajos garantidos, San Diego 211, no confundir con otras tintorerías en la misma calle.

ARADOS KLEIN LEGITIMOS, son los mejores; véndense Unión Americana 242.

ANTES COMPRAR ARADOS PAsen previamente Fundición Klein, Unión Americana 242. 16-M

ANAFE DEPOSITO ENLOZADO, bombillas plateadas, quemadores, tubos y mechas para toda lámpara. Almacén Concepción. San Diego 991. 16-M

BICICLETAS, LAS MEJORES marcas, para caballeros, señoritas y niños, especialmente tamaños chicos, vendo constantemente. Av. Brasil 15. 17-M

BICICLETAS DE LAS MEJORES marcas, para caballeros, señoritas y niños, especialmente tamaño chico. Vendo, constantemente Av. Brasil 15. 16-M

CARRETONES DE COMERCIO se vende una empresa, tengo buena clientela. Cueto 1282. 1993-m-17

CARBON ESPINO Y QUILLAY, de primera clase, desde un saco y por partidas, ofrece barato Bodega San Carlos, Exposición 86. 16-M

COMPRO CUEROS ZORROS DE Punta Arenas, tamaño grande, mandar dirección a Casilla, 2923. 16-m

CEMENTO GASTONER, HERCUles, León, Metal desplegado. Vende, Matucana 1161. 30-j

1015, SANTO DOMINGO "LA Mundial". Fábrica de artefactos de fierro y lata. Fortuño y Mérida.

1015, SANTO DOMINGO, REALIzación de baños americanos, baños de asiento, baños para guaguas.

1015, SANTO DOMINGO, CALENtadores a gas, leña y carbón, lo mejor fabricado hasta la fecha.

1015, SANTO DOMINGO, ENVAses para despensa desde un kilo, envases para galletas, ciruelas, huesillos.

1015, SANTO DOMINGO, FAROles para coches desde $ 6.50, faroles nocturnos $ 3.50.

1015, SANTO DOMINGO, INSTAlaciones de acetilene completas con generadores, tipo Europeo, para ocho luces $ 80.

1015, SANTO DOMINGO, LAMparas a carburo en zinc $ 5. Cal de carburo en pasta, el kilo $ 0.30.

1015, SANTO DOMINGO. LAVAcopas y platos de $ 6, tarros para basuras reforzados, cierro hermético.

1015, SANTO DOMINGO, PLATIllos para maceteros, recipientes, regaderas de fierro y lata, desde dos pesos.

1015, SANTO DOMINGO, PLATOS de loza inglesa garantidos, docena once pesos.

1015, SANTO DOMINGO, TETEras de uno y dos litros $ 1.50. Anafes a gas $ 5. Manguera para gas, metro $ 4.

1015, SANTO DOMINGO, FABRIca "La Mundial", ejecuta toda clase de trabajos de hojalatería, gasfitería e instalaciones sanitarios, a precios módicos. Fortuño y Mérida. 2032-16-M

"EL CONDOR CHILENO".—PAletoes de punto, gran moda, colores surtidos. Monjitas 851. m-16.

"EL CONDOR CHILENO". — Abrigos para niñitas todos tamaños, desde $ 15. Monjitas 851. m-16

"EL CONDOR CHILENO". — Trajecitos de abrigo para niñitos, última confección, Monjitas 851. m-16

"EL CONDOR CHILENO". — Polainas de todos tamaños y surtidos en colores, vende Monjitas N.o 851. m-16

"EL CONDOR CHILENO". — Confecciona a su gusto toda clase de tejidos de punto. Monjitas N.o 851. m-16

"EL CONDOR CHILENO". — Gran Fábrica de tejidos de punto a media cuadra de la Plaza de Armas. Monjitas 851. m-16

"EL CONDOR CHILENO". — Fábrica Nacional de Tejidos de Punto. Monjitas 851; media cuadra de la Plaza de Armas. m-16

"EL CONDOR CHILENO". —Especialidad en tejidos de punto, precios fuera de competencia. Monjitas 851. m-16

"EL CONDOR CHILENO". — Jersey para señoras y señoritas, desde $ 45; hasta $ 125, Monjitas N.o 851. m-16

FABRICA DE HORNOS LA PAris, Avenida Viel 1894. Realización de dos mil quintales troncos especiales para cocinas económicas y para fondos. M-19

JABON AMARILLO A $ 45 QUINtal, realiza Rosas 961. m-18

MADERAS ALAMO TODAS DImensiones. Yeso Volcán. Vende. Matucana 1161. 30-j

MANGUERAS DE GOMA Y MEtálicas, enchufes precios bajos. Casa Andrés Dubois, Santo Domingo 1077. m-16

LAVAPLATOS, TARROS BASUreros, baños, calentadores a leña, fabricación esmerada de la "Universal", a precio de fábrica sin comisión. Casa Andrés Dubois, Santo Domingo 1077. m-16

"LA DALIA", DELICIAS 1017 AL 1021. Casilla 3719. M-16

"LA DALIA", LIENZO CABALLO Alado a $ 90 pieza. M-16

"LA DALIA", FRNELAS INGLEsas dibujos chinescos $ 2 metro. M-16

"LA DALIA", ¡OCASION! FAJAS elásticas, a $ 12 c|u. M-16

"LA DALIA", TERCIOPELOS DE lana, rebajados de precio, $ 12.50 metro. M-16

"LA DALIA", JERSEY JAPONES $ 13.50 metro. M-16

"LA DALIA", TELAS PARA overall, $ 4.50 metro.

"LA DALIA", SOBRECAMAS FInas, gran surtido, en clases y colores. M-16

"LA DALIA", CASIMIR PURA lana, ancho 150 centímetros a $ 16.50 metro. M-16

"LA DALIA", ¡NOVEDAD! GAdor para abrigo, colores de gran moda. M-16

"LA DALIA", RECIBIO UN INmenso surtido en pañuelos de rebozo y chales. M-16

"LA DALIA", ESPECIALIDAD en géneros de lana negros y de colores. M-16

"LA DALIA", DEPOSITO DE lienzos de las mejores marcas. M-16

"LA DALIA", ¡GRAN OCASION! Corsés "La Dalia", $ 9.60 c|u. M-16

LADRILLOS FISCALES LISTOS para entregar. Castro 706. 2038-16-M

NOVELAS, DICCIONARIOS MAnuales, industriales, cuentos, poesías. sociología, compro: San Diego 371. 1781-M-16

NOVIOS. AZAHARES A PREcios fuera competencia. San Diego 77.

CORONAS NATURALES Y ARtificiales, se imprimen cintas. San Diego 77.

PUENTE 590, SASTRERIA PROgreso, gran surtido cortes pantalones. Recibe hechuras. m-16

PUENTE 590, SASTRERIA PROgreso. Surtido casimires negros, azules y de colores. m-16

PUENTE 590, SASTRERIA PROgreso, frente la torre la Bomba. m-16

REALIZANSE LOS ULTIMOS saldos en sombreros para señoras y señoritas, por cambio del local. Los hay en peluche, terciopelo seda, formas y modelos de última moda. Precios fuera de toda competencia. Alameda frente a San Francisco. Galería Rogers N.o 9. M-17

SE VENDEN SEIS VENTANAS con rejas de fierro completas, y una puerta de calle. Tratar: Catedral 2208. 18-M

VESTIDITOS VIYELLA, 4.00; enagüitas 3,00; batitas, 6.00; descuentos desde media docena. Monjitas 865. M-16

APROVECHEN LA GRAN REbaja, ropa blanca, ajuares bautizo, ropa guaguas, delantales colegiales. Monjitas 865. M-16

OCASION, CALZON FRANELA, 4.00; enaguas, 4.90; delantales grandes, 8.50; Monjitas 865. M-16

CAPITAS GUAGUAS, DESDE 5.00, cuadritos franela, 1.50; camisitas, 1.20; hacemos descuentos. Monjitas 865. M-16

BLUSAS FRANELAS DESDE 5.00; sábanas crea, 9.60; fundas 2.20; frazadas grandes, 9.00. Monjitas 865. M-16

GORRITAS GUAGUA, 3.00; PAletocitos, 1.70; mantillas, 2.80; pañales 2.00. Convénzase. Monjitas 865. M-16

QUIERE AHORRAR DINERO, compre en fábrica ropa, Monjitas 865, única que vende al detalle. M-16

AJUARES BAUTIZO, DESDE 9.00; delantales cintura, 2.50; vestiditos piqué, 5.00; hacemos rebajas. Fábrica Monjitas 865. M-16

JABON AMARILLO DE PRIMEra clase, a $ 45 quintal, cortado, con 35 por ciento, realiza. Rosas No. 961. m-18

¡SALDOS! RETAZOS. "CASA DEL Abuelo", Ahumada 233. m-16

¡SALDOS! RETAZOS DE CREAS para sábanas. "Casa del Abuelo", Ahumada 233. m-16

¡SALDOS! RETAZOS DE LIENzos, "Casa del Abuelo", Ahumada 233. m-16

¡SALDOS! CALCETINES PARA hombres, desde $ 1 el par. "Casa del Abuelo", Ahumada 233. m-16

¡SALDOS! HUINCHAS EN ROllos de 10 metros, desde 1.20 cada uno. "Casa del Abuelo", Ahumada 233. m-16

¡SALDOS! PAÑUELOS BORDAdos, desde $ 5 la 1|2 docena, "Casa del Abuelo", Ahumada 233. m-16

¡SALDO! TOALLAS FELPA, DESdes 1.80 cada una. "Casa del Abuelo", Ahumada 233. m-16

¡SALDOS! ENCAJES FINOS, desde 0.80 la pieza. "Casa del Abuelo", Ahumada 233. m-16

¡SALDO! CAMISAS DE NOCHE, grandes, desde $ 10 cada una. "Casa del Abuelo", Ahumada 233. m-16

¡SALDOS! PUNTO NEGRO, VAlor $ 12 metro; ahora $ 2. "Casa del Abuelo", Ahumada 233. m-16

¡SALDOS! CARPETAS DE ENcaje, valor $ 22 cada una; ahora a $ 10. "Casa del Abuelo", Ahumada 233. m-16

¡SALDOS! DELANTALES, DESDE 2.50 cada uno "Casa del Abuelo", Ahumada 233. m-16

¡SALDOS! MEDIAS TUPIDAS VAlor 4.50 el par, ahora a $ 3. "Casa del Abuelo", Ahumada 233. m-16

¡SALDOS! BORDADOS DESDE 1.20 la pieza. "Casa del Abuelo", Ahumada 233. m-16

¡SALDOS! ENAGUAS DESDE $ 8 cada una. "Casa del Abuelo", Ahumada 233. m-16

¡SALDOS! BABEROS DE PIQUE con bordados, a $ 1 cada uno. "Casa del Abuelo", Ahumada 233. m-16

¡SALDOS! CORPIÑOS MOLETON valor, 6.50 cada uno, ahora a 4. "Casa del Abuelo", Ahumada 233. m-16

¡SALDOS! CALZONES MOLETON valor $ 8.50 cada uno, ahora a $ 6. "Casa del Abuelo", Ahumada 233. m-16

¡SALDOS! REFAJOS MOLETON, valor $ 12.50 cada uno, ahora a $ 8. "Casa del Abuelo", Ahumada No. 233. m-16

¡SALDOS! CALCETINES IMITAción lana, a $ 1.80 el par. "Casa del Abuelo", Ahumada 233. m-16

¡SALDOS! TOALLAS COLOR, VAlor $ 6.50 cada una, ahora a $ 4. "Casa del Abuelo", Ahumada 233. m-16

¡SALDOS! MEDIAS BORLON, A precios de réclame. "Casa del Abuelo", Ahumada 233. m-16

¡SALDOS! CINTAS LAVABLES, a precios de ocasión. "Casa del Abuelo", Ahumada 233. m-16

¡SALDOS! CAMISETAS PARA SEñoras, a $ 4 cada una. "Casa del Abuelo", Ahumada 233. m-16

¡SALDOS! BLUSAS BLANCAS FInas, desde $ 8 cada una. "Casa del Abuelo", Ahumada 233. m-16

¡SALDOS! CUELLOS DE GASA muy finos, desde $ 1.50 cada uno. "Casa del Abuelo", Ahumada 233. m-16

¡SALDOS! FUNDAS ALMOHADAS desde $ 2 cada una. "Casa del Abuelo", Ahumada 233. m-16

¡SALDOS! FUNDAS ALMOHADON desde $ 4 cada una. "Casa del Abuelo", Ahumada 233. m-16

¡SALDOS! JUEGOS DE ROPA blanca, a la mitad de su valor. "Casa del Abuelo", Ahumada 233. m-16

¡SALDOS! CALZONES DE LIENzo, desde $ 5 cada uno. "Casa del Abuelo", Ahumada 233. m-16

¡SALDOS! RETAZOS DE TIRAS bordadas. "Casa del Abuelo", Ahumada 233. m-16

¡SALDOS! RETAZOS DE ENCAjes. "Casa del Abuelo", Ahumada No. 233. m-16

¡SALDOS! RETAZOS DE PIQUE afranelados. "Casa del Abuelo", Ahumada 233. m-16

¡SALDOS! RETAZOS DE FRANElas crudas. "Casa del Abuelo", Ahumada 233. m-16

¡SALDOS! RETAZOS DE MOLEtones un color. "Casa del Abuelo", Ahumada 233. m-16

SE VENDE UNA BICICLETA INglesa, calle Marconi N.o 214, por Loreto. 1986-M-17

TODAS LAS SEMANAS ENCONtrará Ud. alguna sorpresa agradable en la Tienda "El Bazar Porteño", San Diego esquina Avenida Matta. Durante la presente semana, tendremos en baratura los artículos siguientes: frazadas de lana buena clase, a 30, 35, 40 y 45 pesos cada una; frazadas de algodón, a 8, 10, 12, 14, 18, 20, 25 pesos cada una, cotí doble ancho nuevo surtido a 4, 5, 6, 7 pesos metro; cotí damasco a 6, 8, 9 pesos metro; vichy a 1.40, 1.60, 1.80, 2 pesos metro; vichy doble ancho a 2, 2.50, 2.80, 3 pesos metro; céfiros a 1.40, 1.80, 2, 2.50 metro; toallas a 1, 2, 2.50, 3, 4 pesos cada una; calzoncillos de punto a 5, 5.50, 6, 7, 8, 9 pesos cada uno; camisetas afraneladas a 5.50, 6, 7, 8, 9, 10 pesos cada una; lote servilletas regalamos a 10 pesos docena; servilletas buena clase a 16, 18, 20 pesos docena; frazadas averiadas, ganga, 10 pesos cada una; pañuelos de lana tamaño regular a 15, 18, 20 pesos cada uno; franela blanca tres x, ocasión, 2.60 metro; sarga negra, azul y café, clase superior, a 10, 12, 14, 16 pesos metro; géneros frisudos, pura lana, muy anchos, realizamos a 10 pesos metro; lienzos a 1.20, 1.50, 1.60, 1.80, 2, 2.40, 2.50 metro. Todo está caro; pero en la Tienda El Bazar Porteño, San Diego esquina Avenida Matta, encontrará Ud. bueno y barato. 16-M

VENDO REVOLVERS COLT, EScopeta, carabina Mauser. Balas. San Diego 93. m-16

VINAGRE PURO, POR LITROS y barriles vendo, Castro 20, teléf. 998. m-17

COMPRA VENTAS DE PROPIEDADES

VENDO EN DIEZ DE JULIO cerca Vicuña Mackenna, propiedad almacén en $ 20,000. Produce $ 220 mensuales, Lira 80. 1997-m-20

VENDO UNA CASA MUY SOLIda, construcción con gran patio, bodega, subterráneo, más de 200 metros cuadrados, caballeriza al reglamento. Cueto 1282. 1989-M-17

$ 65,000 MAGNIFICA QUINTA Av. Macul cómodo chalet. Superficie, 5,000 metros. Debe $ 18,000 a la Caja. Véndese o permútase por chacrita. — Carlos Latorre H., Catedral 1109. m-14

$ 48,000 SAN ISIDRO, DOS PIsos, independientes. Produce buena renta. Mide 10 por 50 metros. Tiene deuda bancaria. — Carlos Latorre H., Catedral 1109. m-16.

$ 21,000 ANDES, CERCA BULnes, cité, produce $ 240 mensuales. Mide 11 por 37 metros. —Carlos Latorre H., Catedral 1109. m-16

$ 25.000 SANTA MONICA, CERca Cienfuegos, 6 habitaciones, servicios, 2 patios, mosaico y gas. —Carlos Latorre H., Catedral 1109. m-16

$ 19,000 SAN FRANCISCO, 2 cuadras Matta, extensa propiedad varias habitacionts y servicio. Mide 17 por 27 metros. — Tiene deuda bancaria. — Carlos Latorre H., Catedral 1109. m-16

$ 25,000 PROVIDENCIA, ANTES Manuel Montt, sitio, produce 320 pesos mensuales. Mide 12 por 55 metros. — Carlos Latorre H., Catedral 1109. m-16

$ 20,000 SANTA ELENA, ESQUIna, ante Matta, cal y ladrillo, 6 habitaciones, almacén y todo servicio. — Carlos Latorre H., Catedral N.o 1109. m-16

$ 50,000 BAQUEDANO, CERCA Rosas, frente estucado, 11 habitaciones, 6 servicios, 3 patios, mosaico, gas y luz eléctrica. Mide 11 por 50 metros. Deuda bancaria. $ 14,000. — Carlos Latorre H., Catedral 1109. m-16

$ 35,000 AV. VITACURA, PLAZA Los Leones, chalet 8 habitaciones-servicio y gran quinta, instalación luz eléctrica. Tiene deuda bancaria. Mide 22 por 50 metros. —Carlos Latorre H., Catedral 1109. m-16

$ 38,000 BULNES, CERCA MOneda, flamante casa 6 habitaciones, 5 servicio, dos patios mosaicos, gas y luz eléctrica. — Carlos Latorre H., Catedral 1109. m-16

$ 80,000 CATEDRAL, LADRIllo, estucado, dos pisos, algo inconcluso. Numerosas habitaciones. Mide 14 por 80 metros. Deuda bancaria, $ 30,000. — Carlos Latorre H., Catedral 1109. m-16

$ 25,000 SITIO SAN FRANCISCO una cuadra Delicias. — Carlos Latorre H., Catedral 1109. m-16

$ 36,000 CHACABUCO, UN PASO San Pablo, frente estucado, 7 habitaciones, otros servicios, hall, garage, subterráneo, luz eléctrica, patio y parrón, mide 12 por 43 metros. — Carlos Latorre H., Catedral 1109. m-16

$ 75,000 MONEDA, CERCA ESperanza, tres casas recién construídas. Produce $ 9,060 anuales. —Carlos Latorre H., Catedral 1109. m-16

ULTIMOS CINCO LOTES ESPEciales para chalets, que quedan por vender en la Población Central de Ñuñoa, situada a la entrada de la Gran Avenida esquina de Irarrázaval. Propiedad del Banco Alemán Transatlántico. De los 144 sitios que forman esta población, sólo quedan cinco que son los números 1, 23, 24, 50, 55. Hasta las casas solariegas de la Población, se han vendido. Los lotes que quedan por vender son los más importantes y mejor situados, pues están a la entrada de la Gran Avenida Ñuñoa, con frente a esta Avenida, a la Avenida Irarrázaval, y a la nueva y hermosa Avenida José Domingo Cañas. En ellos se dispone de dos líneas de carros eléctricos a Santiago y de todas las comodidades: de almacenes, colegios, templos, vecindario distinguido y populoso y de los servicios de luz eléctrica, policía, etc. Se cobra sólo el diez por ciento al contado y el pago se hace en cuatro años y medio, dos de ellos sin interés. Los interesados pueden dirigirse a Raimundo del R. Valenzuela, encargado de la venta, que tiene sus oficinas: en Santiago, Huérfanos 1235, letra G.; y en Ñuñoa, Avenida Chile y España, número 84, casi esquina de Irarrázaval, y frente a la misma Población, o entenderse directamente con el Banco. Los sitios se entregan libres de todo gravamen y con títulos saneados de 30 años. Para entrar a la Población hay que bajarse en el número 3078 de la Avenida Irarrázaval, esquina de Avenida Chile y España. m-16

14.000 - 17.000 VENDO CASAS nuevas, luz eléctrica, alcantarillado, 6 - 10 piezas. Maruri 1045, por Carrión. 2033-16-M

FERIA PROPIEDADES, LA UNIca que no cobra comisión a sus compradores, Bandera 78, oficina No. 24.—Somodevilla y Cía. m-16

TENEMOS ENCARGO DE COMprar al contado las siguientes casas por los precios que se detallan. m-16

$ 120,000, CASA CON 10 PIEZAS, 3 patios,, ubicada de Brasil a Cerro, de Alameda a Santo Domingo, prefiriéndose Dieciocho o Ejército. m-16

$ 100,000, CASA DE RENTA construcción sólida barrio comercial, compra Feria Bandera 78. m-16

$ 40,000, CASA OCHO PIEZAS Y dependencia ubicada de Brasil a Plaza Italia, más de dos cuadras al sur. m-16

25,000 A 30,000 PESOS CASA REcoleta o Independencia ocho piezas, sitio, y dependencia, cómprase Feria Bandera 78. m-16

20,000 A 25,000 PESOS CASA BArrio Estación de Exposición a Carrera, y de Alameda a Blanco Encalada, seis piezas, cómprace Feria Bandera 78. m-16

$ 18,000, CASA DE SEIS PIEZAS de Alameda a Matta o San Pablo, cómprase al contado, Feria Bandera 78. m-16

$ 15,000, CASA DE CINCO O SEIS piezas de Maestranza hasta Matta, o barrio Recoleta, compra Feria Bandera 78. m-16

$ 12,000, CASA BARRIO ESTAción no más lejos de seis cuadras con seis piezas, cómprase Feria Bandera 78. m-16

$ 10,000, CASA DE CUATRO PIEzas y entrada para Auto, en calle pavimentada en Barrio central, compra, Feria Bandera 78, Oficina 24., Somodevilla y Cía. m-16

LAS SIGUIENTES PROPIEDAdes ofrecemos en venta con grandes facilidades de pago, Feria Bandera 78. m-16

$ 150,000, PROPIEDAD DE RENta, vista tres calle, barrio Matadero, de gran porvenir, vende Feria Bandera 78. m-16

$ 80,000, CITE Y DOS CASAS DE renta produce 14 por ciento, barrio Maestranza, vende Feria Bandera No. 78, oficina 24. m-16

$ 70,000, CASA QUINTA DE RENta ,carro a la puerta, calle Purísima, facilidad de pago, vende Feria Bandera 78. m-16

$ 60,000, CHACRA A 1 1|2 HORA de tren, 24 cuadras planas regadas casas, viñas, etc, facilidad de pago, vende Feria Bandera 78. m-16

$ 50,000, CASA CHACABUCO, cerca Estación, de gran renta, vende Feria Bandera 78, oficina 24. m-16

$ 50,000, CHACRA EN MOSTAZAL dos leguas de estación, 20 cuadras planas y regadas, vende Feria Bandera 78, oficina 24. m-16

$ 50,000, CASA ESPACIOSA CON sitio, luz eléctrica, servidumbre calle Maestranza, vende Feria Bandera 78, oficina 24. m-16

$ 45,000, GRUPO DE TRES CAsas barrio estación, cal y ladrillo, facilidad de pago, vende Feria Bandera 78. m-16

$ 40,000, LINDO Y PRECIOSO chalet, en Ñuñoa, jardines, parque, cocheras, vende con facilidad de pago Feria Bandera 78, oficina 24. m-16

$ 40,000, PROPIEDADES DE RENtas, compuesta de almacenes y 16 casitas y suelo donde edificar cuatro casitas más, facilidad de pago, vende Feria Bandera 78, oficina No. 24. m-16

20,000, 15,000, 10,000, 8,000, 7,000, 6,000, 5,000, 4,000 y 3,000 pesos, tenemos casas para ofrecer en venta, sin pago de comisión para los compradores, Feria de Propiedades, Bandera 78, oficina 24, Somodevilla y Cía. m-16

LA FERIA DE PROPIEDADES es la única que no cobra comisión a sus compradores y proporciona sin gravamen alguno para sus favorecedores las propiedades que le pidan, Bandera 78, oficina 24. m-16

PROPIETARIOS, DIRIJANSE A la Feria, Bandera 78, oficina 24, y venderá o comprará la propiedad que desee, sin pago de comisión al comprador.—Somodevilla y Cía. m-16

COMPRA VENTAS DE . PROPIEDADES

DE SUMA IMPORTANCIA PARA Ñuñoa es la ley recién promulgada, que crea una subcomisaría de policía fiscal en esa comuna. Se ha satisfecho una gran necesidad y desaparece el único inconveniente que se citaba para vivir todo el año en Ñuñoa. Con policía propia, con el adoquinado de la avenida principal y ensanchamiento de ella; con el centro de instrucción del Ejército que ha establecido el Gobierno en esa comuna, en el fundo especial que ha comprado en la parte alta de la cordillera, y con los mejores campos propios de sport, donde acaba de verificarse la cuarta Olimpiada sur-americana, Ñuñoa ganará un ciento por ciento, aparte de los demás progresos que llevan a cabo los particulares. Por consiguiente, día a día aumentará el interés por irse a vivir en aquella región tan hermosa y saludable, y las personas que quieran invertir su dinero con seguridad de obtener crecidos intereses, deben apresurarse a adquirir allí una propiedad, antes que suba de valor. Todavía nos quedan algunos buenos sitios por vender en las principales avenidas en situación privilegiada, cerca de la Plaza de Ñuñoa, a la entrada de la Gran Avenida Ñuñoa a Macul, en Avenida Irarrázaval y otras, en que se hallan los chalets y quintas de distinguidas familias santiaguinas y extranjeras. Esas avenidas tienen carro eléctrico hasta la Plaza de Santiago, policía, luz eléctrica, alamedas de árboles ya frondosos, agua potable de primera calidad y otros servicios y atractivos de ciudad y campo, a las puertas de la capital. Títulos de 30 años. Facilidades de pago. También nuestras oficinas proporcionan arquitectos económicos e inteligentes, que entregan buenos edificios llave en mano, en pocos meses y por honorario reducido, según contrato.—Raimundo del R. Valenzuela. —Oficinas: En Santiago, Huérfanos 1235, letra G.; en Ñuñoa, Avenida Chile-España, 84, media cuadra de Irarrázaval. Ambas oficinas funcionan todos los días, pero la de Ñuñoa también está abierta los días festivos. m-16

50,000 SITIOS, GRANDES O PEqueños lotes de terrenos ubicados en los alrededores de Santiago, a propósito para construcciones de empleados, obreros, capitalistas, industriales, vendo en las siguientes partes desde 50 pesos mensuales hasta 2,000: Avenida General Velásquez, 5 de Abril, Arica, Toro Mazotte, calle Bascuñán Guerrero, Población Mirador, Mapocho pasado Matucana, calle Edison, Ñuñoa, Av. Hamburgo, Avenida San Juan, San Martín, Covadonga, Independencia, cerca carros, Avenida Santa Elena, Población Balmaceda, calle Bulnes prolongada, Población Rosembick, San Diego afuera, Población Diego Portales, camino Acequia de Los Pérez y varias ubicaciones más muy largo de enumerar. Para industriales tengo grandes lotes de terrenos con y sin fuerza motriz cerca estación Mapocho, Yungay, estación Central y Santa Elena, con toda clase de facilidades de pago. Tratar: calle de la Bolsa N.o 7-A.—C. Aravena. m-16

CHACRA PUERTAS SANTIAGO, de 70 hectáreas, a 20 minutos en auto Plaza de Armas, con agua para cerca de 100 cuadras, con buenas casas, parque, jardín y cerca de 10,000 árboles frutales, esparraguera, alcachofales, viña de una cuadra, plantaciones escogidas, tranvías a la puerta, potreros alfalfados, ballica, etc. Suelos de primera clase para todo cultivo, buenos cierros, bastante deuda hipotecaria, a 21 años; se vende el todo o parte, desde 5 cuadras. Tratar: calle La Bolsa N.o 27-A.—C. 2.o Aravena. m-16

VENDO SITIOS Y CASITAS EN Los Leones. También casitas calle Pérez de Valenzuela, esquina Providencia, a un paso del carro eléctrico; los precios de éstas fluctúan de siete a once mil pesos. Todas con facilidades de pago. Tratar: calle La Bolsa 27-B. 2004-18-m

DIVERSOS

AGENCIA DE "LA NACION". Portal Edwards 2748, recibe avisos hasta las 9.30 P. M.

CLUB DE ABRIGOS LA INTERnacional. Octavo sorteo efectuado ante varios socios. Salió premiado 69. San Diego 767. M-16

BOTERIA BRISTOL.— SORTEO efectuado el Sábado 15 del presente: 1.er club, favorecido el 86, don Luis Gálvez. 2.o club, favorecido el 25, don G. Bustos. 3.er club, favorecido el 125, doña Otilia Manola. Se pide por favor a los señores socios que pasen a pagar sus cuotas a la tienda de Calzado San Antonio N.o 140. M-16

CARLOS HOLZ FRANKFURT A. Maim, Eckenheimer, Landstrasse, N.o 141. Alemania. Oficina de Importación y Exportación. Ex-Jefe de varias casas importadoras en Concepción, Chile, con práctica comercial durante 30 años en trapos, mercería, paquetería y novedades. Se encarga de toda compra de mercaderías por cuenta de casas comerciales.

COLCHONERIA LA VIRGEN DE Monserrat. Lanas, crin de 1.a y 2.a para colchones. Trabajos de colchones a domicilio. San Diego 23. 1934-m-16

EL TALLER DE PINTURAS DE Isidoro Blanco y Tascón, Avenida de la República N.o 3, recibe órdenes para toda clase de trabajos. Especialista en trabajos con la acreditada pitura nacional "Cucalín". 16-M

GRAN SASTRERIA AHUMADA 23.— Avisamos a los socios de nuestros Clubs que han salido sorteados los siguientes: En el 23.o sorteo del Club P., el número 67. En el 10.o sorteo del Club Q., el número 36. En el 5.o sorteo del Club R., el número 59. Club S. en formación. Cuota semanal: $ 7, con derecho a $ 160.— Femenía y Cía. M-16

IMPRENTA ECHEVERRIA. SAN Diego 1148. Teléfono Inglés 23. (Matadero). Se ejecutan toda clase de trabajos comerciales a los más bajos precios. Agencia de LA NACION. Recibe avisos hasta las 9 1|2 P. M. En venta: "La Semana Cinematográfica", ventas de libretas, cuadernos por mayor y menor. Artículos de escritorio.

LUCINDA ROSSEL, TRASLADO su oficina a Compañía 1065. Oficina N.o 24. M-17

LA HIGIENICA VACUUM CLEAner, limpia lava guarda alfombras, pieles, ascos desinfección pintura casas. Huérfanos 825, teléfono Sta. Elena 140. Maestranza 918. M-22

MECANICO DENTAL.— JULIO Toledo R. Especialista en placas. Precios módicos. San Diego 166. M-16

SERVIDUMBRE LA MEJOR DE Santiago, pídala Bandera 339. No equivocarse. 2034-16-M

¡¡SEÑORITAS!! Mme. GABINE, les ofrece hermosos surtidos en sombreros de terciopelo de seda y pelucha. Hácense transformaciones y hechuras según modelos. Precios cómodos. Alameda frente a San Francisco, Galería Rogers N.o 9. m-17

AVICULTURA Y CULTIVOS

CANARIOS FINOS CARMELItas, verdes, amarillos, grandes, crespos y cantores. Vendo Carrera 431. 2019-16-M

FREJOLES DE LA NUEVA COsecha, ofrece baratos Bodega San Carlos, Exposición 86. 16-M

PAPAS DE AZUCENAS BLANcas desde $ 0.60. Criadero Corrial, San Pablo al llegar a Bandera. m-16

PAPAS CAZUELAS Y AMARIllas, la mejor clase al más bajo precio, vende Bodega San Carlos, Exposición 86. 16-M

PALTAS. SAN ANTONIO 243, gran depósito. Por mayor y menor. 1913-m-26

HOTELES Y PENSIONES

ARRIENDANSE PIEZAS BIEN amobladas, excelente pensión, para caballeros, matrimonios honorables. Casa extranjera. San Diego 79. m-16

ARRIENDO PIEZAS CON PENsión, doy pensión mesa, García Reyes 54. 7-j

A CABALLERO O MATRIMONIO sin niños, con antecedentes de honorabilidad, ofrece buena pensión matrimonio solo, sin pensionistas. García Valenzuela 35, casi esquina V. Mackenna. 1984-m-17

CON PENSION ARRIENDASE pieza a joven sólo. Serrano 71. 1906-M-16

CASA FAMILIA HONORABLE arriéndase dos piezas con pensión. Catedral 2471. 17-M

CENTRALISIMO ARRIENDASE piezas con pensión, matrimonios, caballeros. Días, meses, Catedral No. 1257. 1933-m-27

FAMILIA OFRECE A SEÑORA, pieza calle con pensión. Recoleta 287. 2037-17-M

LOS PASAJEROS DE PROVINcia, que buscan la tranquilidad, el bienestar y precios módicos, pueden encontrarlo hospedándose en el Hotel Unión, San Alfonso 16. También recibe pensionistas. 6 Junio

$ 80 PIEZA BALCON AMOBLAda con buena pensión. San Ignacio 452. 16-M

PENSION CON O SIN PIEZA, REcibo pasajeros de provincias. Precios módicos. Delicias 2921.

PENSION PIEZAS AMUEBLAdas, cuatro platos almuerzo, cuatro comida, café, desde 90. Esmeralda 829. 17-M

SAN ANTONIO 812, PIEZAS CON balcón calle, con excelente pensión, desde 80 pesos. 2031-16-M

INSTRUCCION

BERLITZ SCHOOL OF LANGUAges, Ahumada 35, única autorizada para usar este nombre en Chile (no tiene sucursal en Santiago). Aprendizaje rápido de idiomas, sistemas modernos y muy prácticos. Tiene secciones anexas para el estudio de contabilidad, taquigrafía, sistema unido y Pittman. Trigonometría, (Matemáticas Superiores).

CONTABILIDADES, BALANCES, arbitrajes, liquidaciones sociedades, efectúa Mena. Estado 239. M-16

ENGLISH, FRENCH, SPANISH, Quickly Taught. Adquisición rápida y científica de los idiomas. Lecciones gratuitas de ensayo. Cursos especiales para viajar. Garantizamos éxito seguro. Berlitz System. Galería Alessandri 24. Teléfono Inglés 50. Casilla 1775. m-31

ENGLISH CATHOLIC SCHOOL, Lastarria 78. Para niñitos y niñitas. Matrícula abierta. Cursos de piano, violín, cítara, pintura, inglés. 21-M

INVENTARIOS, REVISIONES LIbros, contabilidades atrasadas, arregla Mena. Estado 239. M-16

¡INGLES! PROFESOR LONDInense, con espléndidas referencias enseña el idioma en tres meses. Pronunciación perfecta. Entrevista personal de 11 a 2 y 5 a 9 P. M.— Londoner, 535, Teatinos 535. M-17

LICEO MUSICAL SANTA CECIlia, Arturo Prat 253. Internado, se enseña: armonía, teoría, piano, canto y toda clase instrumentos. Inglés y francés. j-8

OFRECESE JOVENES Y SEÑOritas preparados en comercio, contabilidad, idiomas, escritura máquina, taquigrafía, moral, para Santiago o provincias. Instituto Mercantil, Estado 239 16-M

SEÑORITAS: CURSOS COMERciales atendidos por profesores del Estado. Contabilidad (Comercial, Agrícola o Bancaria), Aritmética Comercial, Castellano, Redacción Mercantil, Francés, Inglés (Alemán o Italiano), Taquigrafía, Escritura máquina. Legislación Comercial, Caligrafía. Moral, enséñase por $ 30 y 20 mensuales, según curso todos los ramos. Instituto Mercantil, Estado 239. 2009-17-M

VICTOR MENA VELASQUEZ, perito mercantil Estado. Graduado 1902. Estado 239. Teléfono inglés 273. M-16

MUEBLES Y VARIOS

AUTOPIANOS BREWSTER DE insuperable calidad, acaba de recibir César Rau. Unico agente. Moneda 1375. m-17

MESA CUADRADA DE COMEdor para 8 personas, casi nueva vendo mitad de su precio. García Valenzuela 35, casi V. Mackenna. m-16

MUEBLES FINOS EN TODOS EStilos con maderas nacionales y extranjeras, precios módicos. La London. Arturo Prat 353. 2042-16-M

MUEBLISTAS Y OFICIALES, NEcesito. Arturo Prat 353. 2041-17-M

OCASION, VENDESE DOS CAtres laqué y bronces con somniers. De 1 a 3. Rosas 2222. M-16

PIANO MARCA WAGNER EN buen estado, véndese barato. Maipú 790. M-17

PIANOS, AUTOPIANOS; AFINA, compone, Osorio. Huérfanos 1985, Teléfono Inglés 1495. 2019-m-16

315 CARMEN, CASA FAURE, FAbrica de cocinas. Antigua Hemette. M-16

315 CARMEN, COCINAS PARA haciendas hoteles, hospitales y particulares. M-16

315 CARMEN, COCINAS PORTAtiles para faenas agrícolas. Puertas para potreros. M-16

315 CARMEN, MARCAS PARA animales y para astas, según pedidos. M-16

315 CARMEN, CARBONERAS para uno y cinco sacos, tarros, palas basureras.

315 CARMEN, ESTANTES PARA ollas, mesas, mesones, taburetes, escabeles, pisos. M-16

315 CARMEN, ASCENSORES montaplatos, tornos para cocinas. Pídanse presupuestos.

315 CARMEN, LAVAPLATOS, LEñeras, botelleros, anafes para carbón de espino. M-16

315 CARMEN, CACEROLAS, ollas, teteras, asaderas, cucharones, sartenes, pailas, budineras. M-16

315 CARMEN, ESCALERILLAS de tijera, muebles para cocinas y reposteros. M-16

315 CARMEN, BRASEROS PARIsienses, escobas, escobillas, escobillones, seca-paños. M-16

315 CARMEN, COCINITAS PARA dulces, hornos portátiles a gas y

315 CARMEN, ESTANTES DE fierro para maceteros, calentadores de baños. M-16

315 CARMEN, PIES DE FIERRO para lavatorios, estufas para planchas. M-16

315 CARMEN, REPISAS, CONSOlas para ollas, baldes especiales para carbón. M-16

315 CARMEN. BAÑOS PARA guaguas, jarros, tazas, recipientes para lavatorios. M-16

VENDO MUEBLES DORMITORIO escritorio, varios. Romero 2989. 2022-m-16

Se RECIBEN los AVISOS en nuestra Imprenta y en nuestras AGENCIAS del Portal EDWARDS y SAN DIEGO 1148, hoy día de 10 a 12 de la mañana y de 2 a 6 en la tarde.

MAQUINARIAS E INDUSTRIAS

A HUERFANOS 2448 SE TRASladó Teodoro Preisler con local espacioso, para exhibición de maquinaria. 21-M

ARADOS Y REPUESTOS DE TOdas marcas por mayor y menor. Precios bajos. Rosas 961. m-18

MAQUINA PULIDORA PARA metales y zapatería, molino para granos, bombas para agua, 10 metros balastrada de lingüe, para división de oficinas. Vende Serrano 44. m-17

SE VENDE UN MOTOR ATLAS 50 H. P., de poco uso a precio de ocasión. Dirigirse Casilla 191, Victoria. 2002-m-18

CALDEROS UN GRAN SURTIDO, verticales, horizontales, realiza. Chacabuco 63. m-16

TUBOS ACERO PARA CALDEros, 1 1|2, 1 3|4, 2, 2 1|4, 2 1|2, 2 3|4, 3, 4 y 5 1|2 pulgadas vende, Chacabuco 63. m-16

LA INDUSTRIAL, COMPRA Y venta de maquinarias, se reciben a consignación. Se pagan los fletes y se anticipan fondos. Chacabuco No. 24, Romero 3244. Teléfono Inglés 263. Estación. Casilla 4508, Correo 2, Eduardo Heyraud. Atendida por su dueño, con larga práctica y conocimientos técnicos en el ramo. m-16

MAQUINA PARA RECOGER Y doblar llanta, vende, Chacabuco No. 24. m-16

TALADROS, PUNZONES, TIJEras, descansos, transmisiones, poleas, realiza, Chacabuco 24. m-16

MOTORES LOCOMOVIL DE 8 H. P., vende Chacabuco 24. m-16

PUERTAS CON VIDRIOS Y VENtanas de fierro importadas, varias dimensiones, Chacabuco 24. m-16

CABLE DE ACERO DE MEDIA pulgada, realízase una partida, Chacabuco 24. m-16

TIJERALES, PILARES Y VIGAS doble T., vende Chacabuco 24. m-16

DINAMO 110 VOLTS, 3 CABAllos, perfecto estado, vende Chacabuco 24. m-16

DESGRANADORA DE MAIZ, TAmaño grande, realiza, Chacabuco No. 24. m-16

MOTORES ELECTRICOS "TRIFAsicos" de 1 H. P., tiene Chacabuco No. 24. m-16

CARROS PLANOS Y DE VOLCAR trocha 50 centímetros, vende Chacabuco 24. m-16

FONDO PARA JABONERIA DE 1,000 litros, realiza, Chacabuco 24. m-16

CALDERO VERTICAL DE 6 H. P. y motor de 5 H. P., vende, Chacabuco 24. m-16

BOMBA CENTRIFUGA DE 6", de ocasión, realiza, Chacabuco 24. m-16

MAQUINA PICADORA PARA SIlos; nueva, Chacabuco 24. m-16

ARADOS TRITON DE 3 PUNTAS realiza La Industrial, Chacabuco No. 24. m-16

RIELES USADOS TIPO FERROcarriles y tracción, tiene Chacabuco 24. m-16

PRENSA ACUÑADORA DE SEIS guías, realiza Chacabuco 24. m-16

TORNILLO MECANICO DE UN metro, entre punta, vende Chacabuco 24. m-16

CUCHILLON CORTADOR DE LAtas, regular tamaño, Chacabuco 24 m-16

VENDO MOTOR ELECTRICO DE 5 caballos, casi nuevo. Independencia 878. 2015-16-m

RIELES, TIPO FERROCARRIL y antiguos, cualquier largo compra hasta 400 barras. Chacabuco 63. m-21

NECESITO RADIADOR OCHO columnas de agua. Vendo goma coche. Monjitas 344. 2010-17-m

MEDICINA

VINO JAIME RECONSTITUYENte. Poderoso tónico. Pídalo: Boticas, agencia: Delicias 773. 27-M

¡¡GONORREAS!! ¡¡BLENORRAgias!! "Gonorrolina". Preparación farmacéutica que sana radicalmente aún crónicas en pocos días. Consultas personalmente, absolutamente gratis. Farmacia San Pablo esquina Libertad. Remítese postalmente. Facilidades de pago personas escasos recursos. Certificados acreditanlo. Abierto festivos.

JUVENTUD, NO MAS GONOrreas. Fuera contagios, salud, limpieza, Glóbulos Kadde, 4.40. Daube y Cía., Botica Belga, San Diego 591. m-22

CLINICA DENTAL. — LOS MEjores trabajos técnicos los obtendrá usted a precios módicos y garantidos. Consultas: Gálvez 133. 2036-17-M

BOTICA BOSTON, BANDERA 801. Esquina San Pablo.

SOLUCION PATAUBERGUE creosotada, $ 5.50.

TRICALCINA EN POLVO 7.80.

ALQUITRAN DE GUYOT 3.60.

FOSFATO LIMESTONE 2.90.

NOVARSENOBENZOL BILLON serie completa $ 29.

NEOSALVARSAN ALEMAN LEgítimo a precio bajo.

BOTICA BOSTON, BANDERA 801. 1990-M-17

PREPARACION ARGENTINA, 5 pesos frasco. Eficaz reumatismo, antiguo que sea. Botica Bradt. Portal Mac-Clure. m-19

OCUPACIONES

ARMADORES DE ESCOBAS, NEcesito. Fábrica Escobas, Chacabuco 221. M-16

CHAUFFEUR MECANICO CASAdo, solicita ocupación, maneja toda marca. Buenas recomendaciones. Mujica 250. 2039-16-M

CERRAJEROS QUE SEPAN trabajar cocinas necesito. Blanco Encalada 1879. 16-M

COSTURERAS Y BLUSERAS competentes necesítase Fábrica Ropa Blanca, Santo Domingo 1040. M-18

EMPLEADA DE COMEDOR, REcomendada, necesítase. Dieciocho 182. M-18

FUNDIDOR DE BRONCE NECEsito, pago buen sueldo. Blanco Encalada 1879. m-16

JOVENES PRACTICOS EN VENtas semanales, se necesitan con recomendaciones, Independencia 327, de 8 a 10. m-16

NIÑAS QUE SEPAN TRABAJAR escobillas, necesito. Fábrica Escobillas, Chacabuco 221. M-16

NIÑERA O COMPAÑERA VIAJE necesito. Romero 2989. 2000-m-17

NECESITO REPARTIDOR DE carne, con recomendaciones. Sepa algo trabajo. Nueva de Valdés 944. 16-M

OFICIALES DE MALETERIA Y aprendiz que sepa algo. Buen sueldo. San Pablo 1414. M-17

SEÑORITA ESPAÑOLA, JOVEN, que sepa la cocina, se necesita. República N.o 3 (Taller de pinturas). 18-M

SE NECESITA UNA SEÑORA. — Matucana 96. 16-M

SE NECESITAN DOS TALABARteros para trabajo pelotas, por piezas. San Diego 1527. 16-M

SE NECESITA EMPLEADA PAra la mano, Castro 706. 16-M

OBJETOS PERDIDOS

EMPLEADO ESCASOS RECURsos perdió ayer trayecto Banco Chile Gath y Chaves quinientos pesos en billetes de cinco, que agradecerá eternamente persona honrada los entregue Artesanos 871, casa 14. M-16

PROPUESTAS

DIRECCION GENERAL DE Obras Públicas.—Pídense propuestas públicas para los trabajos de construcción de una Escuela para 480 alumnos a construir en Valparaíso las que se abrirán en la Inspección de Arquitectura el 31 de los corrientes, a las 15 horas, donde los interesados pueden consultar los antecedentes.—Santiago, 10 de Mayo de 1920.—El Secretario General. m-26

DIRECCION DE OBRAS PUBLIcas. — Pídense propuestas públicas para los trabajos de construcción de una Escuela, con capacidad para 336 alumnos a construir en Yungay, las que se abrirán el 7 de Junio próximo, a las 3 P. M., en la Inspección de Arquitectura, donde pueden consultarse los antecedentes. — Santiago, 14 de Mayo de 1920. — El Secretario General. 3-Jun.

DIRECCION GENERAL DE Obras Públicas. — Pídense propuestas públicas para la ejecución del alcantarillado en el Cuartel del Regimiento Coraceros en Viña del Mar, las que se abrirán el 28 del a las 3 P. M. en la Intendencia de Valparaíso y en la Inspección de Hidráulica de la Dirección de Obras Públicas, donde pueden consultarse bases y demás antecedentes. — El secretario general. — Santiago, 5 de Mayo de 1920.

DIRECCION GENERAL DE Obras Públicas. — Pídense propuestas públicas para la construcción de las obras de concreto armado en los patios cubiertos y en las escaleras de la Escuela de Ingeniería y Arquitectura, las que se abrirán el 24 del presente mes a las 3 P. M., en la Inspección General de Arquitectura, donde puede consultarse los antecedentes respectivos. — Santiago, 12 de Mayo de 1920. — El Secretario General. 22-M

DIRECCION DE OBRAS PUBLIcas. — Postérganse para el 30 de Junio próximo a las 3 P. M., la fecha fijada para la apertura de las propuestas públicas pedidas con el objeto de construir las obras de aducción para el abastecimiento del agua potable de San Felipe, Los Andes y poblaciones intermedias y para el suministro de los materiales necesarios. — Santiago, 7 de Mayo de 1920. —El Secretario General. m-27

DIRECCION GENERAL DE Obras Públicas. — Pídense propuestas públicas para los trabajos de construcción de la verja de cierro y portería del edificio del Instituto Agronómico, las que se abrirán el 20 del presente en la Inspección de Arquitectura, a las 3 P. M., donde pueden consultarse bases y demás antecedentes. — Santiago, 7 de Mayo de 1920. — El Secretario General. m-19

DIRECCION GENERAL DE Obras Públicas.—Pídense propuestas públicas para la provisión de 100,000 kilos de fierro laminado en barras para puentes carreteros, las que se abrirán el 22 de Mayo a las 3 P. M. Bases y antecedentes pueden consultarse en la Inspección de Puentes y Caminos, donde se abrirán las propuestas.—El Secretario general.—Santiago, Mayo 8 de 1920. 20-M

DIRECCION DE OBRAS PUBLIcas.—Pídense nuevamente propuestas públicas para la construcción de puertas y ventanas del primero y segundo pisos del Pabellón principal de la nueva Biblioteca Nacional, las que se abrirán el 27 del presente a las 3 P. M., en la Inspección de Arquitectura, donde pueden consultarse los antecedentes respectivos.— Santiago, 15 de Mayo de 1920.—El Secretario General. m-21

F. C. DE PAINE A TALAGANte. —Postérganse hasta el 31 del presente mes las propuestas que se han pedido para la construcción del Ferrocarril de Paine a Talagante.

Santiago, 15 de Mayo de 1920. **—El Sub-Secretario.** m-18

PRESTAMOS DINEROS

DINERO A INTERES BAJO, PAra préstamos comerciales, sobre toda clase de industrias, fábricas y negocios establecidos, ofrecemos desde 500 pesos, negocios serios, no se admiten comisionistas. San Ignacio 197. M-17

PROFESIONES E INDU

AVISO A LA DISTINGUIDA
tela que recibimos un gran
do surtido en pieles finas,
go esquina Alameda, antigu
del Zorro Negro.

COBRANZAS DIFICILES, JU
civiles y criminales, apela
particiones, etc., atiende
mente el abogado Jaram
teaga, en Teatinos 94, telé
glés 1784. Anticipa fondos
convenio. Consultas gratuit

¡GANGA! POR AUSENCIA
vendo con facilidades, terr
gran porvenir en Viña del
20x50 mil metros cuadrad
Valparaíso, Serrano 136.

PASTELERIA "LA ARAG
sa". Matucana esquina And
tonio Mayol. Especialidad
y picarones. Atendido por
ño.

SE RECIBEN HECHURAS Y
posturas. Se curten pieles. Se
den pedidos de provincias.
da esquina San Diego, antig
cal del Zorro Negro.

SEÑORITAS: CURTO Y T
formo pieles. Limpio nutria
vos 950.

EMBALSAMO PAJAROS Y
males. Curto pieles finas
950.

PARAGÜERIA MODERNA
Diego 111, segunda cuad
riado surtido paraguas para
bres, señoras y colegiales
cios bajos. Compone, forra
guas seda, algodón, imperm
Especialidad en cuerdas
para instrumentos música
sorios. Compongo todo instr
to música y muñecas; bar
19

ZURCIDOS INVISIBLES,
cialidad en virar trajes
ros. Transformaciones
1158.

JUDICIALES

CITASE A LOS INTERESADOS
facción de inventario solemne
bienes de doña Virginia Robles
Canut de Bon, que practicaré en
cina, Bandera 345, el 20 del p
a las 3 P. M.—Errázuriz Taga
rio.

DENUNCIO DE CAPELLANÍ
Santiago, veinticuatro de Ab
mil novecientos veinte.—Por el
sente edicto, cito y emplazo a
los que se crean con derecho
capellanía de cuatro mil pe
capital mandada fundar por
Ignacia Valdés Carrera y otra
mil trescientos veinticinco pe
capital, mandada fundar por
Agustina Montt, vacante por
cimiento de don David Montt
y denunciadas por don David
García, para que en el térm
gal comparezcan a hacer uso
cho derecho, bajo el apercib
to a que hubiere lugar.—A. F
lida.—E. Guzmán, secretario.
200

INVENTARIO. — ESTA DES
do el 31 del corriente, a las
en la oficina del secretario d
cer Juzgado Civil, para dar
pio al inventario de bienes
sucesión de don Domingo V.
María.— Santiago, 14 de Ma
1920. — E. Guzmán, secretar
199

QUIEBRA ESPINOSA.—POR
to del señor juez del 5.o Ju
fecha 6 del presente, se ha de
do en quiebra al comerciante d
plaza don Domingo Espinosa
nombró síndico provisional
Juan Miguel Ramírez.
Se designó el 22 de Junio
mo, a la 1.30 y se ordenó hace
blicaciones por cinco veces
diario LA NACION.—El secre
2024

QUIEBRA.— POR AUTO DE
ñor juez letrado don Isaac
del Primer Juzgado Civil, se h
clarado en quiebra al comer
llamado Santiago o Salomón
man. Se nombró síndico prov
a don Ambrosio Montt Wilms
fijó para la primera junta de
dores el 15 de Junio próximo
3 P. M.—El secretario.

BOMBAS

4.EME COMPAGNIE DE P
piers.— "Pompe France". Ré
générale pour Lundi 17 cou
6 heures 3|4 du soir.

5.a COMPAÑIA DE BOMB
—Bomba "Arturo Prat"—Ci
academia y ejercicio para
ne 17 a las 9 3|4 P. M.
de trabajo. — El secretario.

11.a COMPAGNIA DI POMP
—Pompa Italia. —D'ordine
riore convoco alla compagn
riunione straordinaria per
17 del corrente alle ore 21
dine del giorno, approvazion
lla riforma del Regolamen
nerale e prattiche varie. —
gretario.

12.a COMPAÑIA DE BOMB
—Chile Excelsior.—Cito a
pañía a reunión extraordinari
el Lunes 17 del presente
y media P. M. Renuncia
rector y Secretario y demás
tos de importancia. — El S
tario.

Las memorias del Mariscal Hindenburg

(45)

LA EXCLUSIVIDAD PARA LA PUBLICACION EN CHILE DE ESTAS MEMORIAS, HA SIDO ADQUIRIDA POR "LA NACION".

Pero tuvimos que renunciar a la realización de todas esas ideas, indudablemente, muy hermosas; habrían llegado nuestras tropas durante un tiempo excesivo y en un número demasiado grande, lo que no podíamos armonizar con nuestros demás propósitos. Nuestra atención debía apartarse del golfo de Riga y fijarse en el Adriático. Hablaré en seguida de esto.

Pero si no podemos seguir la marcha hacia Petersburgo y mantener el centro de los nervios de Rusia en estado de gran intranquilidad rayana en derrumbamiento, hay otro camino para llegar a ese fin, el mar. Nuestra flota responde con gran celo a nuestra sugestión. De ahí la resolución de ocupar la isla Oesel, situada delante del golfo de Riga. Desde allí amenazamos directamente al puerto de guerra ruso de Reval y acrecentamos nuestra presión sobre Petersburgo, en emoción, empleando sólo fuerzas reducidas.

La operación contra Oesel es la única emprendida en común, por las dos partes y que tiene pleno éxito, en cuanto se refiere a la cooperación del ejército y de la flota. La realización del plan parecía al principio, dudosa, a causa del mal tiempo, de modo que ya pensábamos volver a desembarcar las tropas que había en los buques. Como el tiempo mejoró, pudimos osar su realización, la que se efectúa con la regularidad de un reloj. La marina responde bajo todo concepto a las grandes exigencias que le hacemos.

Nos apoderamos de Oesel y de las islas vecinas. En Petersburgo los nervios se vuelven cada vez más sobreexitados y obran siempre con mayor violencia y sin conexión. Se relaja cada vez más la solidez en el ejército ruso; se revela siempre más que Rusia estaba demasiado afectada por sus convulsiones internas para que estuviera en condiciones de poner de nuevo en juego sus fuerzas dentro de un tiempo definido. La oleada roja alcanza cada vez más lo que queda aún firme y se sostiene en medio del remolino; es arrastrada pieza tras pieza de los pilares fundamentales del Estado.

Bajo los efectos de nuestros últimos golpes, el coloso no sólo vacila, sino que se deshace y se derrumba. En cuanto a nosotros, dedicamos nuestra atención a otro problema.

ATAQUE CONTRA ITALIA

Aunque la situación de Flandes es muy seria en ese otoño, decidimos llevar un ataque contra Italia. Causará tal vez sorpresa, en vista de mi anterior oposición a tal campaña, que haya acabado por esforzarme en obtener el consentimiento de mi jefe supremo al empleo de tropas alemanas en una operación de la que esperaba muy poca influencia sobre nuestra situación general. Con respecto a esto puedo sólo decir que en el intervalo no habían cambiado mis opiniones sobre la cuestión. En el otoño de 1917 creía también imposible que aún en el caso de una victoria decisiva consiguiéramos separar a Italia de la alianza con nuestros enemigos; en ese otoño, lo mismo que al principio del año, tampoco creía que debiéramos sacar fuerzas alemanas de la situación peligrosa en nuestro frente occidental sólo por la gloria de una campaña feliz contra Italia. Había que buscar en otro terreno las causas que tenía en vista al pronunciarme en favor de nuestra participación en tal campaña. Nuestro aliado austro-húngaro nos explicó que ya no tenía fuerza suficiente para soportar un duodécimo ataque italiano en el frente del Isonzo. Esta información era para nosotros de gran importancia, tanto militar como política. No se trataba sólo de la pérdida de la línea del Isonzo, sino de nada menos que del derrumbamiento de toda resistencia austro-húngara. La monarquía del Danubio habría sentido una eventual derrota al frente italiano, mucho más que en el teatro de la guerra de Galitzia. Austria-Hungría no combatió nunca con gran entusiasmo por la posición de Galitzia. "El que pierda la guerra tendrá que quedarse con Galitzia"; así decía una broma austro-húngara que se oía a menudo durante la campaña. El interés por la frontera italiana era, en cambio, siempre muy grande en la monarquía del Danubio. En Galitzia, es decir contra Rusia, Austria-Hungría combatía sólo con la cabeza, pero contra Italia también con el corazón. Llamaba la atención que en la lucha contra Italia participasen con un celo igual casi todas las nacionalidades. Tropas checoeslovacas que habían fallado en la lucha contra Rusia, combatieron bien contra los italianos. La lucha en ese frente constituía hasta cierto punto un lazo militar que unía a toda la monarquía. ¿Qué sucedería si se rompiera ese lazo? Grande es bajo este respecto el peligro en el momento del que hablamos. Es que Cadorna había ganado realmente un terreno considerable en la undécima batalla del Isonzo que se libró a fines de Agosto. Habría sido fácil resignarse a las pérdidas de terreno sufridas hasta ahora; eran, según nuestra propia experiencia, la consecuencia lógica de los efectos destructores de los medios de ataque contra la defensa más sólida. Pero las líneas de resistencia austriaca fueron rechazadas en esa ocasión hasta el extremo borde. Si el italiano gana mayor terreno después de nuevos preparativos, se vuelve insostenible para Austria la situación delante de Trieste. Esta ciudad está así seriamente amenazada, y ¡ay! si la ciudad cae. Lo mismo que Sebastopol en la guerra de Crimea, Trieste parece llamada a decidir la guerra entre Italia y Austria. Trieste era para la monarquía del Danubio no sólo una grandeza ideal, sino también de un gran valor real. De su posesión depende también en el porvenir una gran parte de la libertad económica del país. Es así necesario salvar a Trieste y, ya que no es posible conseguirlo de otro modo, con ayuda alemana.

Si conseguimos aliviar al aliado, por medio de una victoria decisiva común, en el frente del Sud oeste, como lo conseguimos hacía poco tiempo en el frente oriental, podría Austria-Hungría, según todas las probabilidades, continuar en la guerra al lado nuestro. Los reñidos combates en el frente del Isonzo habían consumido una parte considerable de las fuerzas austro húngaras. La mayor parte de sus mejores tropas habían hecho frente a Cadorna y habían sangrado mucho a orillas del Insonzo. El heroísmo austro-húngaro había realizado allí los mayores triunfos humanamente posibles, porque la defensa en la región del Insonzo estuvo durante años frente a un ejército italiano a lo menos tres veces superior por el número, y esto en medio de visicitudes y de horrores que eran en nada inferiores a los de nuestros campos de batalla y lo eran superiores bajo algunos aspectos. Tampoco debemos olvidar lo que la guerra en las altas montañas del Tirol meridional exigía de parte de las tropas de defensa. ¿No llegó acaso la guerra en muchos puntos a la región del eterno hielo y nieve?

La idea más inmediata acerca de una operación contra Italia era: avanzar desde el Tirol meridional. De este modo podría conseguirse la destrucción o la disolución del grueso del ejército italiano en la gran hondanada de Venecia. La dirección táctica no ofrecía en ninguno de los demás frentes nuestras iguales condiciones favorables para un triunfo. Toda otra operación comparada con la indicada, debía casi producir el efecto de un error estratégico. Y así y todo, tuvimos que renunciar a la realización de la idea.

Al juzgar este plan de campaña, no debemos perder de vista la conexión que existía entre nuestra lucha en el frente occidental y la guerra contra Italia. Debido a nuestra situación en el Oeste, no debíamos emplear para la campaña italiana más que la mitad del número de divisiones que el coronel general Conrad había considerado necesario para un ataque eficaz y decisivo desde el Tirol meridional en el invierno de 1916-17. No podíamos poner a la disposición de nuestro aliado mayores fuerzas, aún en el caso de que, como sucedió en realidad, nuestros enemigos en el frente occidental se vieran obligados a enviar a su aliado en Italia algunas divisiones de su gran superioridad numérica. Pero hablaba también en contra del plan de la operación desde el Tirol Meridional la posibilidad de que el invierno empezara prematuramente, antes de que hubiéramos terminado el despliegue de nuestras fuerzas. Las razones indicadas nos obligaron por eso a contentarnos con un objetivo menos grande y tratar de romper el
frente italiano en el ala
trional, notoriamente débil
ejército del Insonzo, para
luego un golpe aplastador
la parte principal del
ejército italiano, antes de que
biera podido retirarse al
protector del Tagliamento.
El 24 de Octubre se inició
tro ataque cerca de Tolmein
con grandes dificultades pa
dorna salvar la parte
de su ejército, amenazada
aniquilada, haciéndola retro
más allá del Piave, y esto
ficando muchos miles de pr
ros y grandes cantidades de
riales de guerra.
Sólo allí recuperaron
lianos, en contacto íntimo
visiones francesas e inglesas
yados por las mismas, nuev
za para resistir. El ala
del nuevo frente se aferraba
últimos estribos de los Alp
netos. Fracasó la tentativa
cimos para ocupar
esas alturas que domina
llanura de la Alta Italia
brantar así la resistencia
en el frente del Piave.
convencerme de que nuestra
za ya no bastaba para
La decisión más obstinada
mando local y de sus tropas
que bajar las armas en pr
de esta realidad.
Por más que me alegra
los triunfos obtenidos en It
pude librarme de un sent
de descontento. La gran
no había sido completa.
dad que nuestros magnífic
dados regresaron de esa ca
con un sentimiento de orgu
namente justificado; pero
gría del soldado no es siemp
bién la de su comandante